0
2

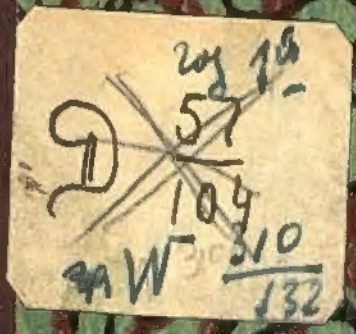

Ск 1, ИИ ф — W 310/132 ФБ
стр 349 порван
17 вки

Изданіе В. А. Долгорукова.

ПУТЕВОДИТЕЛЬ

ПО ВСЕЙ СИБИРИ

И

СРЕДНЕ-АЗІАТСКИМЪ ВЛАДѢНІЯМЪ РОССІИ.

СЪ ПОДРОБНЫМЪ ДОРОЖНИКОМЪ.

ОПИСАНІЕ ГОРОДОВЪ И РАЗНЫХЪ МѢСТНОСТЕЙ.—ДОСТОПРИМѢЧАТЕЛЬНОСТИ.—СВѢДѢНІЯ О РѢЧНЫХЪ И СУХОПУТНЫХЪ СООБЩЕНІЯХЪ.—СУДОПРОИЗВОДСТВО И СУДОУСТРОЙСТВО.

СПУТНИКЪ ПО МИНЕРАЛЬНЫМЪ ВОДАМЪ АЗІАТСКОЙ РОССІИ.

СЪ ПРИЛОЖЕНІЯМИ

портрета Его Императорскаго Величества Государя Императора Николая Александровича и изображенія встрѣчи Его Императорскаго Величества въ Томскѣ (въ бытность Его Величества Наслѣдникомъ Цесаревичемъ), мѣсяцеслова, карты Имперіи, адресъ-календарей, портретовъ, видовъ, типовъ, гербовъ губерній.

Составленъ подъ редакціей **В. А. Долгорукова** (Н. А. Гурьевымъ и В. А. Долгоруковымъ).

[Год 1-й]

ТОМСКЪ.
Паровая Типо-Литографія П. И. Макушина.
1895.

Дозволено цензурою. Москва, 2-го іюня 1895 года.

БИБЛИОТЕКА ИМЕНИ В. И. ЛЕНИНА
17623-38

ОГЛАВЛЕНІЕ.

Стран.

ПРЕДИСЛОВІЕ . . . . . I—XII

ОТДѢЛЪ I.—**Желѣзнодорожное сообщеніе** . . . . . 3— 20

Великій Сибирскій желѣзнодорожный путь. (Описаніе Кургана, Петропавловска, Омска, Владивостока). Уральская желѣзная дорога. (Описаніе Тюмени). Закаспійская воен. ж. д.

ОТДѢЛЪ II.—**Пароходное сообщеніе—морское и рѣчное** . 20— 83

Морское сообщеніе съ портами нашего дальняго Востока. Морское сообщеніе по Охотскому и Камчатскому морю. (Описаніе Аяна, Охотска и проч.). Пароходное сообщеніе по рѣчнымъ путямъ Сибири. (По рѣкамъ Обскаго бассейна.—Описаніе Тобольска, Сургута, Нарыма, Томска и проч.—По Енисею и его притокамъ.—Описаніе Красноярска, Енисейска, Минусинска.—По озеру Байкалу.—По рр. Ленѣ и Витиму.—По р. Амуру и его притокамъ).

ОТДѢЛЪ III. **Сообщеніе по сухопутнымъ трактамъ Сибири.** 83—182

Предварительныя свѣдѣнія. (Сборы съ проѣзжающихъ.—Росписаніе числа почтовыхъ лошадей и проч.). Большой Сибирскій трактъ—отъ Омска до Владивостока. (Описаніе Каинска, Колывани, Маріинска, Ачинска, Канска, Иркутска, Читы и проч.).—Тракты Западной Сибири, Степныхъ областей и Туркестана—2—19. (Описаніе Тюкалинска, Ишима, Ялуторовска, Тюмени, Барнаула, Змѣиногорска, Бійска, Ташкента и проч.). Тракты Восточной Сибири—20—26. (Описаніе Киренска, Олекминска, Якутска и проч.).

ОТДѢЛЪ IV.—**Спутникъ по минеральнымъ водамъ Азіатской Россіи** . . . . . 183—208

Свѣдѣнія о 33 минеральныхъ источникахъ.

ОТДѢЛЪ V.—**Судоустройство и судопроизводство въ Сибири, Степныхъ областяхъ и Туркестанскомъ краѣ** . . 209—235

Георгій Кириловичъ

. . 236—322
и владѣтель-
...исчисленіе на 1896 годъ. Право-
...алія по 1900 годъ. Дни неприсутственные на 1896 годъ. Мѣсяцесловъ на 1896 годъ. Дни неприсутственные на 1897 годъ. Адресъ-календарь Красноярска и Томска. Главноначальствующія лица. Періодическія изданія въ Сибири. Расчетная таблица платы по желѣзн. дорогамъ.
ОТДѢЛЪ VII.—**Приложенія** . . . . . 322—352
Обь-енисейскій каналъ.—Біографическія свѣдѣнія о Н. М. Ядринцевѣ, П. П. Ершовѣ, Г. Н. Потанинѣ, Г. И. Шелиховѣ, Бухарскомъ Эмирѣ. Дополненія (къ трактамъ, къ желѣзнодорожнымъ сообщеніямъ, къ пароходнымъ сообщеніямъ и проч.)

Кромѣ того, въ „Путеводителѣ“ помѣщены: 1) портретъ Его Императорскаго Величества Государя Императора Николая Александровича, 2) изображеніе встрѣчи Его Императорскаго Величества Государя Императора Николая Александровича, въ 1891 г., въ Томскѣ (въ бытность Его Величества Наслѣдникомъ Цесаревичемъ), 3) портретъ Бухарскаго Эмира, 4) портретъ Н. М. Ядринцева, 5) Г. Н. Потанина, 6) П. П. Ершова, 7) А. И. Деспотъ-Зеновича, 8) Г. И. Шелихова, 9) типы бурятовъ, 10) идолъ бурятскій, 11) первенствующій лама бурятовъ, 12) шаманъ тунгузскій, 13) типы якутовъ, 14) типъ киргиза, 15—22) виды Томска: во время наводненія, гостинницы, театра, мужскаго Алексѣевскаго монастыря, университета, клиники, дома общежитія, новаго собора, 23—24) два вида Барнаула, 25—27) виды Иркутска: части города, домъ генералъ-губернатора, музея, 28) зданіе пассажирское во Владивостокѣ, 29) памятникъ Ермаку Тимофѣевичу въ Тобольскѣ и 30—32) гербы: Тобольской, Томской и Иркутской губерніи.

Также карта Имперіи и „Указатель“ наименованій, вошедшихъ въ „Путеводитель“.

Всѣ портреты и рисунки исполнены въ фото-цинкографіи А. А. Метцгера—въ Москвѣ, а карта—въ типо-литографіи П. И. Макушина—въ Томскѣ.

Предисловіе.

Сибирь съ каждымъ годомъ все болѣе привлекаетъ къ себѣ вниманіе всего образованнаго міра. Интересъ къ ней возросъ еще болѣе со времени начала постройки линіи Великаго Сибирскаго желѣзнодорожнаго пути.

Въ виду этого, изданіе такой книги, какъ „Путеводитель по Сибири", мы полагаемъ, является вполнѣ своевременнымъ и необходимымъ. Между тѣмъ, кромѣ весьма краткаго дорожника (съ простымъ перечнемъ станціонныхъ пунктовъ), издаваемаго неоднократно г. П. И. Макушинымъ, *) и „Путеводителя отъ Владивостока до Уральска къ путешествію Его Императорскаго Высочества Государя Наслѣдника Цесаревича" (нынѣ благополучно Царствующаго Государя Императора), очень дорогаго (С.-Пет. 1891 г. —11 р. съ перес.) и потому недоступнаго для большинства, до сихъ поръ вовсе *не существуетъ дешовыхъ* справочныхъ изданій, которыя бы давали лицамъ, отправляющимся въ Сибирь, необходимыя свѣдѣнія о находящихся въ ней путяхъ сообщенія и, хотя бы краткія, описанія главныхъ городовъ, мѣстностей, достопримѣчательностей и проч.

Чтобъ восполнить этотъ недостатокъ, ощутительный для каждаго, ѣдущаго въ Сибирь, или, вообще, желающаго ознакомиться съ нею, мы и предприняли изданіе настоящаго „Путеводителя".

Сознаемся—это только слабая попытка дать справочную, доступную по цѣнѣ, дорожную книгу о Сибири (и на сколько было возможно—и, вообще, обо всей Азіатской Россіи). Но

*) Извѣстный дѣятель по распространенію начальнаго образованія въ Томскѣ.

мы, во 1-хъ, разсчитываемъ пополнить всѣ пробѣлы, которые окажутся въ настоящемъ выпускѣ, при второмъ его изданіи, если только намъ удастся приступить къ нему, и, во 2-хъ,—что наша попытка вызоветъ и другихъ лицъ на изданія подобнаго рода—и, можетъ, при большей возможности и большихъ матеріальныхъ средствахъ къ улучшенію изданія..,

Отчасти это уже и совершилось; такъ какъ, вслѣдъ за появленіемъ нашего извѣщенія въ мѣстной прессѣ объ изданіи „Путеводителя",—появилось объявленіе издателя „Сибирскаго торгово-промышленнаго календаря", обѣщающаго выпустить, въ приложеніе къ календарю на 1896 г., *спутникъ* или *дорожникъ* по Сибири.

Останавливаясь на недостаткахъ нашего изданія, мы, прежде всего, должны указать на бѣдность въ немъ статистическихъ свѣдѣній. Но мы положительно *не имѣли возможности* добыть эти свѣдѣнія въ такомъ видѣ, чтобъ выдавать ихъ за вѣрныя или хотя за приближающіяся къ дѣствительно-существующимъ, и показанныя нами цифровыя данныя—признаемъ это—часто отступаютъ далеко отъ истины. Заимствовать ихъ приходилось изъ очень старыхъ источниковъ—не по времени, а по тѣмъ измѣненіямъ, которыя произошли въ распредѣленіи населенія послѣ ихъ появленія, и проч. Въ Сибири за послѣдніе годы, при наплывѣ въ нее разнаго люда изъ Европ. Россіи, при постоянно увеличивающимся движеніи переселенцевъ, явился значительный приростъ населенія. Перепись же населенія, напр., въ Томскѣ была сдѣлана въ 1880 г. Тогда жителей въ немъ оказалось менѣе 35 тысячъ душъ обоего пола. Въ настоящее же время число это навѣрно возросло до 55—60 тысячъ; но опредѣлить дѣйствительную численность населенія безъ производства новой переписи, понятно, нѣтъ возможности.

Такъ—и относительно другихъ цифровыхъ данныхъ. Ихъ, преимущественно, можно извлекать только изъ приложеній къ Всеподданѣйшимъ отчетамъ начальниковъ губерній и областей, но эти приложенія, въ большинствѣ случаевъ, печатаются въ весьма ограниченномъ количествѣ и не всегда доступны для заимствованій. Правда, существуютъ еще губернскіе статистическіе комитеты, на обязанности кото-

рыхъ лежитъ собираніе и обнародованіе статистическихъ свѣдѣній, но работы этихъ комитетовъ въ Сибири—очень медленны. Возьмемъ хоть Томскій: со времени выпуска, еще въ 1885 г., „Памятной книжки по Томской губерніи"—этотъ комитетъ въ теченіе цѣлыхъ девяти лѣтъ не выпустилъ ни одного изданія—до текущаго года, когда, подъ наблюденіемъ его секретаря г. Геденштрома, напечатаны изслѣдованія Оссовскаго о Барабинской степи и того же автора (небольшая брошюрка въ 20 стр., въ 1/4 д. л.) о водоснабженіи Томска...

Къ „Путеводителю" мы прежде всего сочли своею обязанностью приложить портретъ Его Императорскаго Величества Государя Императора Николая Александровича, удостоившаго посѣтить Сибирь въ 1891 году—въ бытность Наслѣдникомъ Цесаревичемъ.

Особы Царскаго Дома являлись въ Сибири рѣдкими гостями;—тѣмъ болѣе высокознаменательнымъ и памятнымъ останется въ жизни сибиряковъ посѣщеніе ихъ родины Первороднымъ Сыномъ Царя-Миротворца, нынѣ Державнымъ Вождемъ ея.

Чтобъ возстановить еще болѣе въ памяти это событіе, мы помѣстили и изображеніе встрѣчи Его Величества Государя Императора (въ бытность Наслѣдникомъ Цесаревичемъ) въ г. Томскѣ.

Затѣмъ, читатели найдутъ въ „Путеводителѣ" портреты выдающихся дѣятелей изъ сибиряковъ на поприщѣ науки и литературы—Ник. Мих. Ядринцева, извѣстнаго публициста, ученаго и основателя издающейся нынѣ въ Иркутскѣ газеты „Восточное Обозрѣніе"; Гр. Ник. Потанина, извѣстнаго путешественника, и П. П. Ершова—тоже природнаго сибиряка, автора популярной сказки „Конекъ Горбунокъ", проведшаго почти всю жизнь на своей родинѣ—въ Тобольскѣ—и посвѣтившаго ей всѣ свои силы и знанія въ качествѣ педагога; также портретъ бывшаго тобольскаго губернатора А. И. Деспотъ-Зеновича, пользовавшагося любовью сибиряковъ. Въ предѣлахъ возможнаго мы сообщили объ этихъ лицахъ и краткія біографическія свѣдѣнія. Изъ рисунковъ мы даемъ виды нѣкоторыхъ зданій въ Томскѣ, Барнаулѣ, Иркутскѣ, видъ памятника, воздвигнутаго въ

Тобольскѣ Ермаку Тимофѣевичу, гербы тобольской, томской и иркутской губерній, типы инородцевъ.

Въ Сибири обитаютъ инородцы различныхъ національностей—буряты, тунгузы, самоѣды, чукчи, остяки, камчадалы, курильцы, гиляки, якуты, татары, калмыки, китайцы, японцы, манчжуры, корейцы и друг. Не имѣя возможности, по недостатку средствъ, познакомить лицъ, отправляющихся въ Сибирь, съ типами всѣхъ сибирскихъ инородцевъ, мы, пока, въ настоящемъ выпускѣ „Путеводителя", даемъ типы якутовъ, обитающихъ въ якутской области, бурятовъ, съ ихъ духовнымъ главою и изображеніемъ одного изъ ихъ идоловъ, тунгузскаго шамана и типъ киргиза (бѣлой кости).

Буряты—монгольскаго происхожденія—обитаютъ въ иркутской губерн. и забайкальской обл. (Часть ихъ занимаетъ долину Онона и Керулона, гдѣ, на берегахъ Онона, родился и знаменитый Чингизъ-ханъ). Это самое многочисленное изъ инородческихъ племенъ въ Вост. Сибири. Общее число ихъ превышаетъ 200,000 душъ обоего пола (по свѣдѣніямъ 1876 г.—ихъ было 260,000). Появленіе русскихъ въ Сибири застало бурятъ весьма сильнымъ племенемъ и окончательное покореніе ихъ совершилось только въ 1661 г., когда былъ основанъ Иркутскъ (ранѣе-же, въ 1652 г., было основано близъ истоковъ Ангары зимовье Иркутское, отъ котораго получилъ потомъ названіе и городъ). Большинство бурятъ исповѣдаютъ ламаизмъ. Число идоловъ у нихъ весьма значительно, но значеніе ихъ буряты объясняютъ неохотно. Духовныя лица ихъ—ламы раздѣляются на нѣсколько степеней. Въ Сибири ламайское духовенство (согласно „Положенія 15 мая 1853 г.") состоитъ по штату: изъ Бандидо-Хамба, или Первенствующаго ламы, и изъ 34 шурѣтуевъ или настоятелей дацановъ (монастырей), 216 ламъ (ламъ-гелунговъ, священниковъ, совершающихъ жертвоприношенія, и ламъ-гицуловъ—первая степень монашества) и 34 бандій и ховараковъ (послушниковъ, учениковъ). Поступающій въ ламы долженъ обречь себя на безбрачіе. Ламамъ также воспрещается куреніе табака и употребленіе спиртныхъ напитковъ. Они живутъ, преимущественно, въ монастыряхъ и пользуются громаднымъ значеніемъ среди бурятъ, являясь не только духовными лицами, но и врачами, предсказателями и астрологами. Въ монастыряхъ ламы занимаются

изготовленіемъ для себя одеждъ и утвари для храмовъ и своихъ жилищъ. Число ламъ въ дѣйствительности значительно болѣе, чѣмъ положено по штату. При томъ уваженіи, какимъ пользуются ламы, каждая бурятская семья старается, чтобы хотя одинъ изъ ея членовъ носилъ это почетное званіе.

Бандидо-Хамба или Хамба-лама имѣетъ своей резиденціей дацанъ на Гусиномъ озерѣ (у подошвы Хамбинскаго хребта —острога Хомаръ-Добана,—забайкальск. обл.). При этомъ дацанѣ содержится 35 послушниковъ-учениковъ, получающихъ, подъ наблюденіемъ Бандидо-Хамба, воспитаніе и образованіе, необходимыя для принятія сана ламы. Званіе Бандидо-Хамба получаетъ достойнѣйшій изъ ламъ, изъ трехъ кандидатовъ, по выбору родоначальниковъ совмѣстно съ депутатами отъ ламайскаго духовенства. Въ своемъ званіи онъ утверждается, по представленію Министра Внутреннихъ Дѣлъ, Его Императорскимъ Величествомъ, и ему выдается на это званіе Высочайшая грамота. Въ „Путеводителѣ“ Бандидо-Хамба изображенъ въ полномъ облаченіи, занятый молитвою, при чемъ онъ вертитъ катушку, что, по правиламъ ламаитскаго вѣроисповѣданія, должно сопровождать, вообще, произнесеніе молитвъ. Буряты раздѣляются на 11 племенъ, а племена—на роды (аймаки). Занимаются они скотоводствомъ, земледѣліемъ, рыболовствомъ и охотой за пушнымъ звѣремъ.

Тунгузы—менѣе многочисленное племя, тоже монгольскаго происхожденія. Ихъ насчитываютъ до 20,000 душъ обоего пола. Обитаютъ они, преимущественно, въ забайкальской обл. и иркутской и енисейской губерн. Большинство ихъ—бродячіе и кочевые. Исповѣдаютъ они шаманизмъ—идолопоклонническую религію, въ которой, рядомъ съ высшимъ существомъ—творцомъ міра, существуетъ рядъ второстепенныхъ боговъ—добрыхъ и злыхъ. Главой послѣднихъ считается Шайтанъ. Жрецы ихъ называются шаманами и пользуются большимъ уваженіемъ. Они считаются обладающими даромъ пророчества и занимаются врачеваніемъ. Религіозныя служенія у шамановъ заключаются въ пляскѣ, при которой они доходятъ до изступленія и, въ экстазѣ, начинаютъ пророчествовать. Главное богатство тунгузовъ—въ оленяхъ, а занятія—охота. Они раздѣляются на роды.

Тунгузы—народъ ловкій, веселый и живой, въ противоположность бурятамъ—суровымъ и грубымъ. Это племя, какъ и большинство инородческихъ племенъ въ Сибири, замѣтно вымираетъ отъ свирѣпствующихъ часто среди него эпидемій —оспы, кори, скарлатины и т. п. и отсутствія хорошей медицинской помощи. Но вымираютъ инородцы и отъ неумѣреннаго употребленія спиртныхъ напитковъ и сифилиса, распространеннаго въ сильной степени между многими инородческими племенами...

Въ нѣкоторыхъ мѣстностяхъ Сибири, какъ, напр., въ Колымскомъ краѣ якутской области (крайнемъ Сѣверо-Востокѣ Сибири), жизнь не только инородцевъ, но и русскихъ проходитъ при самыхъ неприглядныхъ условіяхъ. Край Колымскій отстоитъ отъ Якутска почти на 3000 верстъ,—оторванъ, слѣдовательно, отъ всего цивилизованнаго міра,—даже почты ходятъ сюда не болѣ 3—4 разъ въ годъ. Обитающіе тамъ инородцы—чукчи, юкагиры, якуты*) и друг.—немилосердно эксплоатируются русскими торговцами, которые, обыкновенно, пріобрѣтаютъ у нихъ за безцѣнокъ пушнину и мамонтову кость (находимую здѣсь въ изобиліи), платя инородцамъ не деньгами, а кирпичнымъ чаемъ, листовымъ табакомъ, гнилымъ ситцемъ и водкой и назначая за этотъ товаръ баснословныя цѣны. Но торговля не ограничивается покупкой пушнины и кости. Діонео, авторъ сочиненія „На крайнемъ Сѣверо-Востокѣ Сибири“ (Спб. 1895 г.), между-прочимъ, говоритъ, что купцы охотно пріобрѣтаютъ и дѣвушекъ.

Далѣе, тотъ-же авторъ, такъ рисуетъ положеніе края: „Купцы подряжаются доставлять въ Средне-Колымскъ муку для казеннаго магазина и соль; за доставку они берутъ отъ казны по 12 руб. за пудъ; но, вмѣсто муки, въ магазинъ доставляются квитанціи, которыя купцы покупаютъ за гроши у казаковъ. Куппу квитанція стоитъ 3 руб., а въ магазинѣ онъ беретъ за нее 12 руб. Соль доставляется въ гораздо меньшемъ количествѣ, чѣмъ берется подрядъ. Вслѣдствіе этого все населеніе круглый годъ сидитъ безъ соли. Такъ какъ мука въ казенномъ магазинѣ стоитъ

*) Якуты—почти всѣ христіане, хотя многіе только по названію.

14 р. за пудъ, то ее никто не покупаетъ. Поэтому неудивительно, что со времени существованія магазина въ Средне-Колымскѣ не продано ея *ни одного фунта*...

Чтобы продолжить жизнь несчастнаго края, требуется влить въ его жилы новую кровь, требуется найти такой путь, который далъ бы возможность ввозить въ округъ предметы первой необходимости и сбывать ихъ по дешевой цѣнѣ. Требуется связать колымскій округъ съ гижигинскимъ, который сравнительно еще недавно былъ сказочнымъ краемъ чудесъ".

Затѣмъ, касаясь ссыльнаго элемента въ Колымскомъ краѣ, Діонео говоритъ, что, сплошь и рядомъ, жизнь тамошнихъ инородцевъ еще болѣе отравляютъ ссыльно-поселенцы *(хайлахи)*, являясь для нихъ настоящимъ бичемъ.

Арестантъ долженъ много натворить, чтобы попасть на крайній сѣверо-востокъ, въ колымскій округъ, носящій оффиціально почетный титулъ: „мѣста, для жительства неудобныя". Только послѣ цѣлаго ряда преступленій и осужденій поселенецъ попадаетъ послѣдовательно въ иркутскую губ., на Лену, потомъ въ олекминскій округъ, потомъ въ одинъ изъ улусовъ якутскаго округа, потомъ въ Верхоянскій край на Индигирку и, въ концѣ-концовъ, на Колыму, гдѣ онъ и остается, потому что дальше ссылать некуда. Такимъ образомъ, на крайній сѣверо-востокъ попадаютъ подонки острога, самые закоренѣлые и неисправимые преступники. *Хайлахъ* знаетъ, что въ Колымѣ для него все кончено—уйти некуда. Самый прыткій бродяга сознаетъ, что полярную тундру человѣку не пройти...

Другой авторъ—очерка „Жизни Колымскаго края", помѣщеннаго въ нѣсколькихъ №№ „Сиб. Вѣст." (за текущій 1895 годъ), хотя подтверждаетъ фактъ эксплоатированія торговцами инородцевъ, но относится къ этому весьма легко, считая это неизбѣжнымъ зломъ, и, въ концѣ концевъ, приходитъ къ тому заключенію, что въ собственномъ смыслѣ и эксплоатаціи никакой нѣтъ, да и попытки властей ограничить произволъ купцовъ и кулаковъ въ области цѣнъ ни къ чему хорошему, по его мнѣнію, не приводили и не могли привести...

„Попытки властей ограничить произволъ купцовъ и кулаковъ въ области цѣнъ,—ни къ чему не приводили. Одинъ

исправникъ попробовалъ установить таксу на рыбу, мясо и прочіе продукты первой необходимости, но этимъ онъ удалилъ эти продукты съ рынка, уменьшилъ подвозъ съ улуса и вызвалъ ропотъ бѣднаго населенія, въ интересахъ котораго онъ, по своему мнѣнію, дѣйствовалъ.

— Раньше хата за деньги можно было ѣдушку найти, а теперь и за деньги не купиши поисти! лучше ты ихъ, купцовъ, не шевель!—чистосердечно говорили исправнику казаки.

Исправникъ внялъ голосу народа, пересталъ шевелить купцовъ и дѣла пошли попрежнему. Затѣмъ, этотъ авторъ рисуетъ уже совсѣмъ въ радужныхъ краскахъ отношенія, напр., между чукчами и торговцами. „Насколько я присмотрѣлся —говоритъ онъ —къ отношенію купцовъ и покупателей въ Кол. краѣ, случаи безсердечной эксплоатаціи, какая сплошь и рядомъ существуетъ въ другихъ мѣстахъ, тамъ очень рѣдки вслѣдствіе простоты и патріархальности нравовъ. Между купцами и инородцами существуетъ болѣе тѣсная связь, чѣмъ та, которая обусловливается обоюдной пользой. Чукчи и ломуты называютъ купца, съ которымъ ведутъ дѣло, другомъ, при встрѣчахъ цѣлуются съ нимъ, приносятъ ему подарки, смѣшивая, такимъ образомъ, торговлю съ дружбой. Ведя дѣло съ однимъ купцомъ, инородцы его уже и держатся, хотя бы у него цѣны на товары были выше, чѣмъ у другихъ. „Нашими отцами заведена еще съ нимъ дружба“, говорятъ они, когда ихъ хотятъ переманить къ себѣ другіе купцы дешевизною цѣнъ. Они смотрятъ на торговлю не какъ на простой обмѣнъ, а какъ на взаимную услугу, которой надо дорожить. Въ Колымскѣ славится нѣкто Б., какъ самый лучшій добытчикъ пушнины. Онъ даже не купецъ, а просто мѣщанинъ. Но отецъ его велъ торговлю съ чукчами въ тундрахъ, рисковалъ пускаться на лошадяхъ раннею весною далеко по восточнымъ тундрамъ къ берегамъ Ледовитаго океана. Онъ торговалъ съ чукчами долго, былъ очень добрый, совѣстливый человѣкъ и пріобрѣлъ среди чукчей много друзей. Эту дружбу наслѣдовалъ отъ него его сынъ. Стоитъ лишь ему показаться въ тундрахъ, какъ всѣ друзья повалятъ къ нему и понесутъ ему, что ни на есть лучшую, пушнину своего промысла. Часто съ другомъ чукчи и не торгуются: „бери, что дашь

въ замѣнъ—все ладно, не обидишь, какъ и отецъ не обижалъ". Такая дружба купца съ покупателями, унаслѣдованная отъ отцовъ, исключаетъ возможныхъ всякихъ мошенническихъ продѣлокъ съ обѣихъ сторонъ и способствуетъ установленію добрыхъ сердечныхъ отношеній. На ярмаркѣ въ Анюйской крѣпости чукча идетъ не туда, гдѣ дешевле, а туда, гдѣ у него друзья. Къ другу—купцу онъ волокетъ нѣсколько санокъ пушнины и торгуется съ нимъ на все оптомъ.

Вслѣдствіе такого характера торговыхъ сношеній невозможны случаи, чтобы купцы, напоивъ до пьяна чукчей, отнимали у нихъ пушнину и потомъ выгоняли ихъ. Всѣ разсказы объ этомъ—чистѣйшій вымыселъ"...

Такъ что, если вѣрить автору послѣдней статьи, то слѣдуетъ признать, что въ настоящее время никакой эксплоатаціи инородцевъ на крайнемъ Сѣверо-Востокѣ Сибири не существуетъ. Торговцы—друзья-пріятели инородцевъ и если получаютъ прибыль 100 на 100, то таковая не остается въ ихъ карманахъ, а *теряется* ими—вслѣдствіе разныхъ причинъ, обусловливающихъ веденіе торговли въ этомъ далекомъ краѣ...

По поводу характера торговли тотъ же авторъ говоритъ еще слѣдующее:

Разница цѣнъ на товары въ Якутскѣ и Колымскѣ весьма значительна. Такъ, напр. 1 пудъ сахару въ Якутскѣ 10—11 руб., въ Колымскѣ 38 руб., 1 кирпичъ чаю въ Якутскѣ 70 к., въ Колымскѣ 1 р. 80 к.—2 р., 1 пудъ табаку въ Якутскѣ 10 р., въ Колымскѣ—40 руб. Доставка на подрядныхъ лошадяхъ обходится 5—6 р. съ пуда, доставка одного кирпича приблизительно 35 коп. Обмѣнивается этотъ товаръ на пушнину по цѣнамъ, какія состоялись на пушнину на Якутской ярмаркѣ. Напримѣръ: 1 кирпичъ чаю за 10—12 бѣлокъ (бѣлка 18—20 к.). Изъ этого видно, что колымскіе купцы получаютъ прибыли 100 на 100. Всѣ ли эти 100 проц кладутъ они себѣ въ карманъ? Еслибы было такъ, то колымскіе купцы были бы самыми богатыми изо всѣхъ купцовъ области, потому что мелкій купецъ могъ бы наживать въ годъ по 10 тысячъ, а крупные, годовой оборотъ которыхъ равняется 100 тысячамъ, черезъ какихъ нибудь десять лѣтъ могли бы быть милліонерами. Между тѣмъ, ни одинъ колымскій купецъ не имѣетъ и 100 тысячъ капитала.

Для того, чтобы объяснить себѣ такое несоотвѣтствіе между барышами, которые легко насчитать на бумагѣ и которые получаются въ дѣйствительности, надо обратить вниманіе на неблагопріятныя условія торговли въ краѣ.

Прежде всего—купцы принуждены отдавать большую часть своихъ товаровъ въ кредитъ, по большей части, на слово, безъ всякихъ векселей и другихъ документовъ, инородцамъ, которые платятъ не во время, не-

исправно, а иногда не платятъ вовсе. При ликвидаціи дѣлъ одного недавно умершаго колымскаго купца оказалось, что за различными должниками въ Колымскомъ краѣ числится около 60 тысячъ рублей и только $^1/_5$ этой суммы обезпечена документами; полученіе прочихъ $^4/_5$ всей суммы—сомнительно. Еще при жизни купца колымчане подшучивали надъ нимъ, считая его долги пропащими. У всякаго купца много такихъ сомнительныхъ долговъ. Подрядчики, доставляющіе кладь, не всегда въ исправности и цѣлости привозятъ товары въ Колымскъ, и иногда нечего бываетъ взыскать съ нихъ за потраченное. Собственныя лошади купцовъ часто въ дорогѣ падаютъ, пропадаютъ, олени *копытятся* (особенная эпидемическая болѣзнь) и часто съѣдаются пастухами тунгузами, которые взваливаютъ вину на волковъ. Въ дорогѣ расходы купцовъ очень большіе: изстари ведется обычай, чтобы купцы поили всѣхъ якутовъ по тракту. Въ рѣдкихъ случаяхъ бываетъ, что купцы отдаютъ на ярмаркѣ въ Якутскѣ пушное дешевле, чѣмъ купили его сами, какъ было въ 92 г. съ бѣлкой и въ 93 году—съ ровдугой. Если, кромѣ того, принять во вниманіе стоимость патентовъ, свидѣтельствъ, плату довѣреннымъ, приказчикамъ, разные „темные расходы“, то дѣло представится въ иномъ свѣтѣ, хотя нельзя сказать, чтобы купцы не эксплоатировали мѣстнаго населенія и не сдирали шкуры—съ кого можно и гдѣ можно. Но это свойственно купцамъ не только одного Колымскаго края и вытекаетъ не изъ личныхъ качествъ представителей торговли, а изъ принциповъ, на которыхъ она построена и законовъ, которыми она управляется...

Одинаковой-же эксплоатаціи подвергались и остяки, обитающіе въ тобольской губерн. и Нарымскомъ краѣ томской губерніи...

Въ степныхъ областяхъ самымъ многочисленнымъ изъ инородныхъ племенъ являются киргизы, обитающіе въ семипалатинской, акмолинской и тургайской областяхъ. Киргизы также находятся и въ Средне-Азіатскихъ владѣніяхъ, равно въ Европейск. Россіи, гдѣ они кочуютъ въ Астраханскихъ степяхъ. Они раздѣляются на орды—Малую, Среднюю и Большую. Киргизы Малой орды, называемой „Букеевскою“, отъ султана Букея, занимаютъ степи въ Астраханской губ. Всѣхъ киргизовъ, съ кара-киргизами, насчитывается до 4 мил. душъ обоего пола. Сами себя киргизы называютъ, впрочемъ, *казаками*, что прежде неправильно переводилось—„кайсаками“. Собственно-же киргизами называетъ себя сходное во всѣхъ отношеніяхъ съ ними племя—кара-киргизы, т. е. *черные* киргизы, прозываемые также „дикокаменными“ и „бурутами“, т. е. орлами. Послѣднее названіе, вѣроятно, дается имъ потому, что они

живутъ, преимущественно, въ высокихъ мѣстахъ; но почему они названы кара-киргизами, т. е. черными киргизами,— неизвѣстно. Киргизы въ общественномъ быту дѣлятся: на киргизовъ *бѣлой кости*, представляющихъ аристократію народа, и киргизовъ *черной кости*, составляющихъ чернь— Vulgus. Послѣдніе отличаются болѣе грубыми чертами лица. Къ „бѣлой кости“ принадлежатъ султаны киргизовъ, въ настоящее время не пользующіеся, впрочемъ, никакой особой властью. Въ волостные управители и въ народные судьи теперь, сплошь и рядомъ, назначаются простые, неродовитые, киргизы. По закону только—всѣ киргизы султанскаго происхожденія считаются лицами, изъятыми отъ тѣлеснаго наказанія по правамъ состоянія...

Мы, вообще, употребили всѣ старанія, чтобъ въ „Путеводителѣ“ заключались необходимыя свѣдѣнія для путешественника по Азіатской Россіи. Съ этою цѣлью мы также помѣстили и возможно подробный спутникъ по минеральнымъ водамъ, существующимъ въ Азіатской Россіи, и дали очеркъ дѣйствующаго въ Сибири судоустройства и судопроизводства. Равно приложили календарныя свѣдѣнія, заключающіяся въ мѣсяцесловѣ на 1896 и таблицахъ неприсутственныхъ дней на 1896 и 1897 года, а также—карту Россійской Имперіи съ означеніемъ линіи Великаго Сибирскаго желѣзно-дорожнаго пути и вѣтви къ Томску, и проч.

Значительное сотрудничество по собиранію матеріаловъ для „Путеводителя“ принадлежитъ Н. А. Гурьеву. Нижеподписавшимся сдѣлано распредѣленіе этихъ матеріаловъ, какъ собранныхъ сотрудниками, такъ и лично имъ, добавлены описанія мѣстностей и различныя свѣдѣнія, включены новыя, составлены различныя замѣтки библіографическаго и календарнаго характера, очеркъ о судоустройствѣ и судопроизводствѣ въ Азіатской Россіи и указатель названій предметовъ и именъ, вошедшихъ въ „Путеводитель“ *).

---

*) Упомянемъ также, что нѣкоторыя свѣдѣнія были доставлены намъ г.г. А. О. Ст—имъ, А. М. К—имъ и А. И. Угр—имъ.

Трудъ этотъ, конечно, преимущественно, компилятивный, и мы при составленіи „Путеводителя“ пользовались различными источниками—какъ отдѣльно-изданными сочиненіями, такъ и матеріалами, напечатанными въ различныхъ періодическихъ изданіяхъ, выходящихъ какъ въ Россіи, такъ и въ Сибири. Нѣкоторые изъ этихъ источниковъ указаны въ текстѣ.

Составитель-издатель **В. А. Долгоруковъ.**

ТОМСКЪ.

Мартъ 1895 года.

ОТДѢЛЪ ПЕРВЫЙ.

ЖЕЛѢЗНОДОРОЖНОЕ СООБЩЕНІЕ.

I.

Великій Сибирскій желѣзнодорожный путь.

Начало Великому Сибирскому желѣзнодорожному пути, имѣющему въ самомъ недалекомъ будущемъ соединить отдаленнѣйшіе пункты Азіи съ Европой, приблизить старый свѣтъ къ новому, и представляющему одно изъ величайшихъ мирныхъ завоеваній знанія и труда,—положено окончательно Высочайшимъ рескриптомъ, даннымъ на имя Государя Наслѣдника Цесаревича, нынѣ благополучно царствующаго Государя Императора Николая Александровича, при вступленіи его, послѣ путешествія по востоку, на русскую землю—17 апрѣля 1891 года. Дѣло постройки желѣзной дороги, не смотря на всѣ трудности работъ въ суровомъ климатѣ, часто среди непроходимыхъ лѣсовъ, крутыхъ горъ, пошло настолько быстро, что въ настоящее время производится уже, хотя еще и не вполнѣ правильная, эксплуатація на двухъ крайнихъ участкахъ: западномъ и восточномъ.

Западный участокъ Сибирской желѣзной дороги, отъ Челябинска до Омска, открытъ 30 августа 1894 года лично бывшимъ министромъ путей сообщенія гофмейстеромъ Кривошеинымъ. Этотъ участокъ составляетъ непосредственное продолженіе Самаро-Уфимской желѣзной дороги, движеніе поѣздовъ которой происходитъ слѣдующимъ образомъ:

Изъ Самары въ Уфу поѣздъ приходитъ ежедневно въ 8 час. 9 мин. утра. Стоянка 30 мину Отходитъ въ Челябинскъ въ 8 час. 39 мин.

Помѣщаемъ таблицу разстоянія станціями временно эксплуатируемаго участка -Сибирской желѣзной дороги, а также платы, здъ и за провозъ багажа:

Разстояніе отъ Челябинска.	СТАНЦІИ.	Разстояніе между станціями.	Плата за проѣздъ вмѣстѣ съ государственнымъ сборомъ.			Плата за 1 п. багажа.	
			II кл.	III кл.	IV кл.		
			Р. К.	Р. К.	Р. К.	Р.	К.
	Челябинскъ . . (буф).						
40	Черниявская	40	1.15	0.60	0.30	—	5,75
82	Чумлякъ	42	2.30	1.20	0.60	—	11,50
116	**Шумиха** . . . (буф.)	34	3.45	1.80	0.90	—	17,25
155	Мишкино	39	4.60	2.40	1.20	—	23,00
205	Зырянка	50	5.75	3.00	1.50	—	28,75
240	**Курганъ** . . (буф.)	35	6.90	3.60	1.80	—	31,50
275	Варгаши . . .	35	8.05	4.20	2.10	—	40,25
317	Лебяжья . .	42	9.20	4.80	2.40	—	46,00
361	**Макушино** (буф.)	41	10.35	5.40	2.70	—	51,75
406	Петухово . .	45	11.50	6.00	3.00	—	57,50
	Мамлютка . .	42	12.65	6.60	3.30	—	63,25
	Петропавлов уф.)	41	13.80	7.20	3.60	—	69,00
	Токуши. . .	32	14.95	7.80	3.90	—	74,75
	Медвѣжья . .	45	16.10	8.40	4.20	—	80,50
569	Кара-тугa . з.)	23	—	—	—	—	—
615	**Исиль-Куль** ь.)	26	17.25	9.00	4.50	—	86,25
656	Кочубаево . . .	41	18.40	9.60	4.80	—	92,00
696	Маріановка. . .	40	19.55	10.20	5.10	—	97,75
741	**Омскъ**	45	20.70	10.80	5.40	1	03,50

Разстояніе отъ Челябинска до Омска (лѣваго берега Иртыша) въ 741 версту. Поѣздъ проходитъ (съ остановками) въ 45 часовъ. Обратно—то же разстояніе; поѣздъ находится въ пути 43 часа.

Въ періодъ временнаго движенія по Западно-Сибирской желѣзной дорогѣ на протяженіи участка Челябинскъ-Омскъ (лѣвый берегъ Иртыша), не открытаго еще вполнѣ для

общественнаго пользованія, производится съ 30 августа 1894 г. перевозка пассажировъ на нижеизложенныхъ главныхъ основаніяхъ, утвержденныхъ г. министромъ путей сообщенія 27 августа 1894 года.

§ 1. Перевозка пассажировъ при временномъ движеніи производится въ товаро-пассажирскихъ поѣздахъ, въ вагонахъ пассажирскихъ II и III класса и въ товарныхъ, приспособленныхъ (IV класса) ежедневно и періодически, въ зависимости отъ производства работъ, рабочаго движенія и наличности подвижнаго состава.

§ 2. О времени отправленія и прибытія поѣздовъ вывѣшиваются на станціяхъ, для всеобщаго свѣдѣнія, росписаніе движенія подвижнаго состава.

§ 3. Каждый пассажиръ можетъ имѣть [illegible]. За багажъ, сверхъ одного пуда, уплачи[illegible]

§ 4. За отсутствіемъ еще на линіи пассаж[illegible] отводятся въ возможныхъ размѣрахъ, по времени [illegible]ройкахъ, въ юртахъ, или-же въ товарныхъ вагонахъ.

§ 5) Вслѣдствіе неустойчивости станціонныхъ [illegible]ій, буфеты устраиваются по мѣрѣ возможности, но на [illegible]й должны имѣть на всѣхъ станціяхъ кипятокъ, который [illegible]ся пассажирамъ безплатно.

§ 6. Плат[illegible] устанавливается: въ вагонахъ II класса по 1[illegible]сса по 60 коп. за перегонъ между каждыми [illegible]нціями, вмѣстѣ съ государственнымъ сборомъ, [illegible]хъ вагонахъ по 30 коп. каждый перегонъ. [illegible]зплатно провозимаго 1 пуда багажа, взимается [illegible]а перегонъ, вмѣстѣ съ государственнымъ сборомъ. [illegible]о лѣтъ перевозятся безплатно, болѣе 5 лѣтъ и до 10 лѣтъ—[illegible] половинную плату.

[illegible]провозъ собакъ и, вообще, какихъ либо животныхъ для управленія работами не обязателенъ.

§ 10. Въ виду неоконченности дороги, съ нѣкоторыми незабалластированными участками, временными мостами и водоснабженіемъ, начальнику работъ предоставляется право пріостанавливать пріемъ пассажировъ къ перевозкѣ на то время, которое имъ будетъ признано необходимымъ, о чемъ должно быть объявлено, по возможности своевременно, посредствомъ вывѣски объявленій на станціяхъ.

§ 11. Дальнѣйшее въ соотвѣтствующихъ случаяхъ развитіе настоящихъ главныхъ основаній перевозки пассажировъ предоставляется власти начальника работъ.

Открытый участокъ Великаго Сибирскаго желѣзно-дорожнаго пути представляетъ много оригинальнаго. „До станціи Шумихи“,—говоритъ авторъ набросковъ „Съ Сибирской желѣзной дороги“, помѣщенныхъ въ „Екатеринбургской Недѣлѣ“—а пожалуй, и до самаго Кургана поѣздъ идетъ обыкновеннымъ ходомъ, приблизительно какъ ходитъ

на Уральской ж. д.—„ни шатко, ни валко, ни на сторону". Вагоны—старые, присланные изъ Россіи. Кондукторы по внѣшнему виду совсѣмъ не походятъ на обыкновенную русскую поѣздную прислугу: въ большихъ бѣлыхъ пимахъ, въ барнаульскихъ полушубкахъ, въ оленьихъ тобольскихъ шапкахъ..... Въ Шумихѣ (116 верстъ отъ Челябинска)—первый буфетъ, довольно порядочный и, сравнительно съ русскимъ типомъ буфетовъ, оригинальный. По обоимъ концамъ стола стоятъ громадныя чашки со щами или супомъ и два блюда жаренаго. Каждый налпваетъ себѣ сколько нужно тарелокъ, и это считается за одну порцію, стоющую 30 коп.; подобнымъ же образомъ расплачиваетесь и за жареное.... Въ самоварахъ и чайникахъ—кипятокъ, который, согласно станціоннымъ объявленіямъ, получается даромъ—примѣръ, достойный подражанія для всѣхъ русскихъ желѣзныхъ дорогъ. Также даромъ вы имѣете возможность доставать кипятокъ и во всю дорогу: тамъ, гдѣ нѣтъ буфетовъ, вы получаете его отъ кондукторовъ, для чего въ особомъ вагонѣ день и ночь кипятятся самовары"...

„Начиная съ Петропавловска, поѣздъ идетъ медленно, шатается и трясетъ ужасно: по объясненію служащихъ, рельсы еще не совсѣмъ укрѣплены и, вообще, вся дорога отсюда до Омска не закончена; на билетахъ (длинная зеленая лента) написано: „временное движеніе". Станціи—въ видѣ наскоро построенныхъ бараковъ; земляной полъ устланъ кошмами. Остановки—убійственно долгія—до 1 ч. 45 м. по росписанію, а въ дѣйствительности тамъ, гдѣ локомотивы берутъ воду, и болѣе—2—3 часовъ. Звонки подаются только на конечныхъ станціяхъ; на всѣхъ же остальныхъ поѣздъ трогается сразу по реву паровоза. Кругомъ, куда ни посмотришь, широкая, пустынная степь, по которой властно гуляетъ вѣтеръ, поднимая мятель... Зимою вагоны всю дорогу отапливаются, да такъ, что отъ жары и сухости дышать нечѣмъ. Киргизы съ удивленіемъ встрѣчаютъ появленіе поѣзда, нѣкоторые скачутъ рядомъ съ вагонами, стараясь ихъ обогнать. Невольно приходятъ на память картины первыхъ дней Закаспійской желѣзной дороги; не достаетъ только верблюдовъ, положенныхъ на рельсы съ цѣлью остановить „русскаго дьявола", да нестерпимыхъ лучей южнаго солнца.

Курганъ. Это — первый сибирскій городъ по линіи Западно-Сибирской желѣзной дороги. Подъ именемъ слободы Царева-городища, онъ основанъ въ 1663 году въ мѣстности, гдѣ находился сохранившійся и донынѣ огромной величины курганъ, имѣющій 80 саженъ окружности и обнесенный валомъ и рвомъ. По преданію, здѣсь находилось стойбище какого-то татарскаго князя, побѣжденнаго Кучумомъ незадолго до покоренія Сибири русскими. Курганъ былъ разрываемъ и по сохранившимся преданіямъ въ немъ были находимы богатые сосуды и другіе предметы изъ благородныхъ металловъ. Въ концѣ XVII вѣка р. Тоболъ подмыла песчаный берегъ, на которомъ была расположена слобода, вслѣдствіе чего большая часть жителей переселилась на нынѣшнее мѣсто города—въ 8 верстахъ ниже по Тоболу. Послѣ того Царево-городище или Царевъ-курганъ обращенъ въ крѣпость и обнесенъ бревенчатымъ тыномъ съ башнями. Крѣпость, и въ особенности ея окрестности, страдали отъ набѣговъ киргизовъ до устройства Ишимской линіи въ 1738 году, послѣ чего крѣпость, оставшаяся внутри линіи, снова обращена въ слободу. Въ 1782 году слобода переименована, подъ именемъ Кургана, въ уѣздный городъ Тобольскаго намѣстничества. Жителей въ Курганѣ въ настоящее время около 10,000 чел. Курганъ служитъ довольно важнымъ пунктомъ для отпускной торговли скотомъ и животными продуктами. Почти всѣ курганскіе купцы и многіе изъ зажиточныхъ крестьянъ занимаются скотопромышленностію: закупаютъ киргизскій скотъ въ Петропавловскѣ, откармливаютъ его въ округѣ и осенью закалываютъ. Въ Курганѣ три ярмарки, изъ которыхъ самая значительная — Рождественская, отъ 21-го до 28-го декабря. Осенью 1895 года въ Курганѣ назначена сельско-хозяйственная и кустарная выставка, во время которой будетъ издаваться газета—„Справочный Листокъ".

Петропавловскъ—слѣдующій городъ по линіи желѣзной дороги, нынѣ уѣздный городъ Акмолинской области, прежде Петропавловская крѣпость, основанная въ 1752 году. Въ Петропавловскѣ долгое время находился центръ таможеннаго управленія сибирской таможенной границы. Донынѣ Петропавловскъ имѣетъ большое торговое значеніе для всей Западной Сибири, такъ какъ черезъ посредство

этого города производится обширная торговля не только съ киргизами, но и съ средне-азіатскими городами, Ташкентомъ и Бухарою. Торговля эта имѣетъ, преимущественно, мѣновой характеръ. Въ Петропавловскѣ два банка—Городской и отдѣленіе Государственнаго.

Конечный пунктъ эксплуатируемаго нынѣ участка Западно-Сибирской жел. дор.—гор. Омскъ.

Омскъ—первоначально Омскій острогъ, основанъ подполковникомъ Бухгольцемъ въ 1716 г. Острогъ сдѣлался скоро важнымъ стратегическимъ пунктомъ, такъ какъ войска и провіантъ, вывозимые на пограничную линію изъ Тобольска и Тары, достигали этой линіи именно здѣсь. Въ 1763 г. генералъ Шпрингеръ, начальникъ пограничной линіи, устроилъ въ Омскѣ свое мѣстопребываніе и построилъ въ 1768 году, вмѣсто развалившейся старой крѣпости, которая находилась на берегу Иртыша, по лѣвую сторону Оми, новую крѣпость на правомъ берегу Оми. Крѣпость была построена по всѣмъ правиламъ тогдашняго искусства и снабжена нѣсколькими бастіонами, а впослѣдствіе—прочными каменными воротами. Во времена Шпрингера набѣги и грабежи киргизовъ были еще такъ сильны, что осѣдлое населеніе въ Омскомъ округѣ чрезвычайно страдало отъ этихъ грабежей и земледѣліе не могло развиваться. Въ 1839 году, по ходатайству генералъ-губернатора князя П. Д. Горчакова, въ Омскъ перенесено Главное Управленіе Западной Сибири и резиденція генералъ-губернатора, которая остается тамъ и до нынѣ. Обстоятельство это было весьма важно по своимъ послѣдствіямъ, потому что близость генералъ-губернатора къ Киргизской степи чрезвычайно способствовала къ умиротворенію всей степи и къ подчиненію тѣхъ изъ киргизскихъ племенъ, которыя считали еще себя независимыми. Омскъ, имѣющій въ настоящее время около 40 тысячъ жителей, не представляетъ внушительнаго вида ни издали, ни внутри, и не можетъ выдержать въ этомъ отношеніи даже приблизительнаго сравненія съ Екатеринбургомъ. Но за то онъ сохранилъ вполнѣ типъ сибирскихъ городовъ и отличается, какъ и всѣ они, громадностію своихъ площадей и шириною улицъ. Городъ прорѣзывается рѣкою Омью, которая здѣсь впадаетъ въ Иртышъ. На правомъ берегу Оми расположены обширныя предмѣстья, съ довольно бѣдно выглядывающими

деревянными домами и бараками, а также старинная крѣпость, укрѣпленія которой были, впрочемъ, большею частію разрушены въ 1876 году... Собственно городъ, расположенный между лѣвымъ берегомъ Оми и правымъ Иртыша, состоитъ также по преимуществу изъ деревянныхъ построекъ, но заключаетъ и нѣсколько каменныхъ, между которыми особенно выдаются большія казенныя зданія: домъ генералъ-губернатора, кадетскій корпусъ, бывшая казенная суконная фабрика, теперь стоящая безъ дѣйствія, и нѣсколько церквей. Изъ церквей самая большая — Казачій соборъ; поражаетъ также своими размѣрами и массивностію киргизская мечеть.

Въ Омскѣ имѣется учительскій институтъ, снабжающій народными учителями почти всю Западную Сибирь. Омскъ ведетъ значительную торговлю скотомъ, кожами, мягкой рухлядью. Въ городѣ два банка — Городской общественный и отдѣленіе Сибирскаго Торговаго, довольно сносная книжная торговля Александрова, публичная библіотека Сибирскаго казачьяго войска и одна частная библіотека. Періодическія изданія: „Записки Западно-Сибирскаго отдѣла Географическаго Общества“, „Акмолинскія Областныя Вѣдомости“, „Киргизская Степная Газета“ (на русскомъ и киргизскомъ языкахъ) и „Степной Край“. *Клубовъ* два: общественное собраніе — открыто ежедневно съ 7 час. вечера, плата 30 коп.; военное — открыто также ежедневно, лѣтомъ въ особомъ лѣтнемъ помѣщеніи съ прекраснымъ садомъ и вокзаломъ. *Гостинницъ* двѣ: изъ нихъ лучшая „Для пріѣзжающихъ“; есть нѣсколько заѣзжихъ домовъ, не отличающихся особыми удобствами. Извощики оставляютъ желать многаго; опредѣленной таксы для нихъ не существуетъ.

Съ 6 декабря 1894 года открыто временное движеніе на крайнемъ восточномъ участкѣ великаго сибирскаго желѣзнодорожнаго пути — на участкѣ „Владивостокъ-Муравьевъ-Амурскій“ Уссурійской желѣзной дороги. Разстоянія между станціями этого участка и плата проѣзда пассажировъ и провоза багажа указаны въ слѣдующей таблицѣ:

За провозъ одного пуда пассажирскаго багажа со включен. госуд. сбора.		Разстояніе отъ Владивостока.	СТАНЦІИ.	Разстояніе между станціями.	За проѣздъ одного пассажира съ госуд. сбор.	
					Въ вагонѣ.	
					III кл.	IV кл.
р.	к.				р. к.	р. к.
—	—	—	**Владивостокъ** . . . . .(буф.)	—	—	—
—	—	5	Разъѣздъ Первая рѣчка	5	—	—
—	—	19	„ Подгородній.	14	—	—
—	10,50	42	**Надеждинская** . . . . .(буф.)	23	1.21	0.61
—	—	54	Разъѣздъ Кипарисовъ.	12	—	—
—	16,50	66	Раздольное	12	1.90	0.96
—	—	81	Разъѣздъ Барановскій.	15	—	—
—	25.50	102	**Никольское** . . . . .(буф.)	21	2.93	1.47
—	—	120	Разъѣздъ Дубининскій.	18	—	—
—	36,50	146	Невельская	26	4.20	2.10
—	46.25	185	Черниковка	39	5.32	2.66
—	56	224	**Спасская** . . . . .(буф.)	39	6.41	3.22
—	64	256	Свіягина	32	7.36	3.68
—	73	292	Шмаковка.	36	8.40	4.20
—	81,75	327	**Уссури**. . . . . .(буф.)	35	9.41	4.70
—	87,50	349	Прохаско	22	10.04	5.01
—	94,15	377	**Муравьевъ-Амурскій** . . .(буф.)	28	10.84	5.42

СВѢДѢНІЯ ДЛЯ ПАССАЖИРОВЪ.

1. Кассы для продажи пассажирскихъ билетовъ и пріема багажа открываются на станціяхъ: Владивостокъ, Никольское и Муравьевъ-Амурскій за часъ, а на остальныхъ станціяхъ—за полчаса до отправленія поѣзда.

2. Продажа билетовъ прекращается послѣ втораго звонка, а пріемъ багажа—за 10 минутъ до отхода поѣзда со станціи.

3. Съ каждаго разъѣзда, указаннаго симъ росписаніемъ, пассажиръ можетъ сѣсть въ поѣздъ, но предварительно онъ долженъ заявить объ этомъ начальнику разъѣзда, который вмѣсто билета выдаетъ установленный для сего ярлыкъ, обозначивъ на немъ классъ вагона, цѣну за проѣздъ и до какой станціи слѣдуетъ пассажиръ. Ярлыки эти дѣйствительны только на проѣздъ отъ разъѣзда, на которомъ они выданы и до первой попутной станціи въ сторону слѣдованія пассажира; при дальнѣйшемъ же слѣдованіи пассажиръ долженъ взять билетъ. Плата за проѣздъ пассажировъ по ярлыкамъ взыскивается начальникомъ станціи назначенія ярлыка, при чемъ стоимость разсчитывается за весь перегонъ между станціями, въ серединѣ которыхъ находится разъѣздъ.

4. Дѣти до пятилѣтняго возраста, не занимающія особаго мѣста въ вагонѣ, перевозятся безплатно, при чемъ пассажиръ имѣетъ право на провозъ безплатно въ вагонѣ того класса, въ которомъ слѣдуетъ самъ,

только одного ребенка до пятилѣтняго возраста; за провозъ же остальныхъ, ѣдущихъ съ пассажиромъ, дѣтей этого возраста взыскивается съ каждаго ребенка стоимость дѣтскаго билета. За дѣтей въ возрастѣ отъ 5 до 10 лѣтъ уплачивается въ вагонахъ III и IV классовъ одна четверть стоимости полнаго билета.

5. Возрастъ дѣтей, дающій право на проѣздъ за уменьшенную плату, опредѣляется начальникомъ станціи, а при дальнѣйшемъ спорѣ—чинами жандармской желѣзнодорожной полиціи.

6. Билеты при выдачѣ изъ кассы штемпелюются и служатъ только на тотъ поѣздъ, который обозначенъ на билетѣ. Пассажиръ, при самомъ полученіи изъ кассы билета, долженъ удостовѣриться въ томъ, что билетъ выданъ на соотвѣтственный поѣздъ и классъ вагона и на указанную имъ станцію, при этомъ онъ долженъ убѣдиться въ правильности взысканныхъ за проѣздъ денегъ, не отходя отъ кассы, такъ какъ позднѣйшія претензіи будутъ оставляемы безъ послѣдствій.

7. Билеты, выданные изъ кассы и уже заштемпелеванные, обратно въ кассу не принимаются и полученныя за нихъ деньги пассажиру не возвращаются, за исключеніемъ случаевъ, указанныхъ въ ст. 27 Общ. Уст. россійск. жел. дор.

8. Садиться въ поѣздъ безъ билета никому не разрѣшается. Съ пассажира, оказавшагося въ поѣздѣ безъ надлежащаго билета или съ билетомъ не соотвѣтствующаго класса, взыскивается двойная провозная плата за все пройденное разстояніе отъ послѣдней контрольной станціи. Если же пассажиръ, ѣдущій безъ билета, окажется несостоятельнымъ къ уплатѣ дополнительнаго сбора, то съ нимъ поступается на точномъ основаніи статей 25 и 162 Общ. Уст. Россійск. жел. дор.

9. Контрольными станціями назначаются: Владивостокъ, Никольское, Спасское, Уссури и Муравьевъ-Амурскій.

10. Пассажиръ, по желанію, можетъ перейти изъ вагона низшаго класса въ вагонъ высшаго класса, заявивъ объ этомъ поѣздному оберъ-кондуктору и уплативъ разницу по тарифу на ближайшей станціи, которая въ пріемѣ дополнительнаго сбора должна выдать ему квитанцію.

11. Пассажиръ обязанъ предъявлять свой билетъ по каждому требованію оберъ-кондуктора, начальника станціи и лицъ, контролирующихъ поѣздъ.

12. Каждый пассажирскій билетъ даетъ право на безплатный провозъ въ багажномъ вагонѣ одного пуда багажа.

13. Перевозкѣ въ качествѣ багажа подлежатъ лишь такіе предметы, которые составляютъ дорожную принадлежность пассажира; другіе же предметы могутъ быть съ разрѣшенія начальника станціи принимаемы какъ багажныя мѣста, но безъ скидки на билетъ.

14. Пассажиръ вправѣ брать съ собою въ вагонъ только такого рода ручную кладь, которая можетъ помѣститься на сѣткѣ или подъ скамейкой вагона и по объему и свойству своему не причинитъ пассажирамъ стѣсненія или неудобства.

15. Управленіе работъ не отвѣчаетъ за цѣлость ручной клади, взятой пассажиромъ съ собою въ вагонъ.

16. На случай внезапныхъ заболѣваній пассажировъ съ поѣздами слѣдуютъ кондукторы-фельдшера съ врачебными средствами первой необходимости для немедленнаго поданія медицинской помощи. Отпускъ медикаментовъ и медицинская помощь производится безплатно.

Владивостокъ. Конечный пунктъ великаго сибирскаго желѣзнодорожнаго пути—Владивостокъ. Городъ, служащій военнымъ портомъ, основанъ въ центральной части залива Петръ Великій. Первое занятіе бухты русскою военною силою совершилось 20 іюня 1860 года, когда на военномъ транспортѣ „Манджуръ“ прибыла сюда команда изъ 40 человѣкъ. Мѣстность подъ Владивостокомъ, подобно прочимъ южнымъ гаванямъ Сибирскаго поморья, отошла къ нашимъ владѣнія по Пекинскому трактату, заключенному въ ноябрѣ 1860 года; но фактически Владивостокъ основанъ нѣсколько ранѣе, лѣтомъ того же года. Не смотря на то, что съ основанія города не прошло еще и 35 лѣтъ,—Владивостокъ уже можетъ быть отнесенъ къ числу значительнѣйшихъ городовъ Восточной Сибири. По случаю ожидавшейся войны съ Англіею въ 1876 — 1877 годахъ, во Владивостокѣ были устроены первыя береговыя баттареи на мысахъ Галдобинѣ, Эгершельдѣ и Бурномъ, которыя въ 1885 году значительно усилены и усовершенствованы, такъ что въ настоящее время городъ прекрасно защищенъ съ моря и съ суши. Во Владивостокѣ нынѣ около 15 тыс. жителей, большею частію военныхъ, моряковъ и чиновниковъ; въ городѣ нѣсколько тысячъ китайцевъ—„манзъ“. Торговля Владивостока находится главнымъ, образомъ, въ рукахъ иностранцевъ, которые обладаютъ болѣе значительными капиталами, необходимыми здѣсь для успѣшнаго веденія торговли, по причинѣ крайне медленнаго обращенія капитала, только одинъ разъ въ теченіи года. Въ послѣднее время, съ открытіемъ болѣе правильнаго сообщенія между Одессою и Владивостокомъ, русская торговля стала немного развиваться. Главные предметы привоза: жизненные припасы, какъ-то: мука, рисъ, чай, сахаръ, напитки и товары мануфактурные, бакалейные и желѣзные. Отпускная торговля, исключительно сырыми матеріалами, незначительна и находится почти вся въ рукахъ китайцевъ; главные предметы вывоза изъ края: морская капуста, панты (рога оленей), крабы (морскіе раки) и рыбы сушеныя и пр. Въ настоящее время во Владивостокѣ издаются двѣ частныхъ газеты — „Владивостокъ“, съ субсидіей отъ морскаго вѣдомства, и „Дальній Востокъ“. Въ городѣ существуетъ прекрасная морская библіотека, съ читальной залой, доступная за опредѣленную плату и для посторонней публики.

Пассажирское зданіе во Владивостокѣ.

При мѣстномъ Обществѣ изученія Амурскаго края" открытъ музей, также доступный для публики и заслуживающій глубокаго интереса. Двѣ гостинницы, изъ которыхъ лучшей считается „Золотой Рогъ". Есть нѣсколько постоялыхъ дворовъ, довольно сносныхъ. Извозчики по таксѣ: часъ 80 к., конецъ 40 к. Морское офицерское собраніе доступное и для посторонихъ лицъ, допускаемыхъ по особой рекомендаціи членовъ.

II.

Уральская желѣзная дорога.

Число верс. отъ Перми.	СТАНЦІИ.	Плата за проѣздъ, со включеніемъ государственнаго сбора. I кл.	II кл.	III кл.	Плата за провозъ 1 пуда багажа со включеніемъ государственнаго сбора. Р.	К.
		Р. К.	Р. К.	Р. К.		
	Пермь . . . . . (буф.)	—	—	—	—	—
6	Мотовилиха	0.23	0.18	0.09	—	01,50
16	Левшина	0.60	0.45	0.23	—	04,00
34	Ляды	1.28	0.96	0.49	—	08,50
44	Сылва	1.65	1.24	0.63	—	11
58	Валежная	2.18	1.64	0.84	—	14,50
68	Комарихинская	2.55	1.91	0.98	—	17
86	Селянка	3.23	2.43	1.24	—	21,50
104	Лысьва	3.90	2.93	1.50	—	26
119	**Чусовская** . . . . (буф.)	4.46	3.35	1.71	—	29,75
126	Ермакъ	4.73	3.55	1.82	—	31,50
134	Архиповка	5.03	3.78	1.93	—	33,50
148	Всесвятская	5.55	4.16	2.13	—	37
162	Журавликъ	6.08	4.56	2.33	—	40,55
172	Пашія	6.45	4.84	2.47	—	43
184	Бѣлая	6.90	5.18	2.65	—	46
197	Вижай	7.39	5.54	2.83	—	49,25
211	**Бисеръ** . . . . . (буф.)	7.91	5.94	3.04	—	52,75
225	Теплая-Гора	8.44	6.33	3.23	—	56,25
239	Усть-Тискосъ	8.96	6.73	3.44	—	59,75
248	Европейская	9.30	6.98	3.57	—	62
262	Уральская	9.83	7.38	3.77	—	65,50
276	Азіатская	10.35	7.76	3.97	—	70
291	**Кушва** . . . . . (буф.)	10.91	8.19	4.19	—	72,75
300	Баранчинская	11.25	8.44	4.31	—	75
317	Лая	11.89	8.91	4.55	—	79,25

Число вер. отъ Перми.	СТАНЦІИ.	Плата за проѣздъ, съ включеніемъ государственнаго сбора. I кл.	II кл.	III кл.	Плата за провозъ 1 пуда багажа со включеніемъ государственнаго сбора.
		р. к.	р. к.	р. к.	р. к.
335	**Н.-Тагилъ** . . . . (буф.)	12,56	9.43	4.82	— 83,75
347	Шайтанка	13,01	9.76	4.99	— 86,75
360	Анатольская	13,50	10.13	5.18	— 90
382	**Невьянскъ** . . . . (буф.)	14,33	10.75	5.50	— 95,50
400	Н. Рудянская	15,00	11.25	5,75	1 00
409	**Н. Нейвинская** . . . (буф.)	15,34	11.50	5.88	1 02,25
430	Тарасково.	16,13	12.10	6,19	1 07,50
448	Исеть	16,80	12.60	6,44	1 12
467	**Екатеринбургъ** . . . (буф.)	17,51	13.14	6.72	1 16,75
482	Истокъ	18,08	13.56	6,93	1 20,50
500	Косулино.	18,75	14.06	7.19	1 25
520	**Баженово.** . . . . (буф.)	19,50	14.63	7.18	1 30
542	Грязновская	20,33	15.25	7,80	1 35,50
560	**Богдановка** . . . (буф.)	21,00	15.75	8,05	1 40
580	Шышминская.	21,75	16.31	8.34	1 45
601	**Камышловъ** . . . (буф.)	22,54	16.90	8,64	1 50,25
618	Аксарина	23,18	17.39	8,89	1 54,50
638	Ощепково.	23,93	17.95	9.18	1 59,50
668	**Поклевская** . . . . (буф.)	25 05	18.79	9.60	1 67
699	Юшала	26,21	19.66	10.05	1 71,75
715	Тугулымъ.	26,81	20.11	10.28	1 78,75
733	Кармакъ	27,49	20.61	10.53	1 83,25
752	Перевалово	28,20	21.15	10.81	1 88
771	**Тюмень** . . . . . (буф.)	28.91	21.69	11.09	1 92,75

Продажа билетовъ и пріемъ багажа на этой дорогѣ начинаются на станціяхъ: Пермь,—Чусовская, Кушва, Тагилъ, Невьянскъ, Екатеринбургъ, Камышловъ и Тюмень—за 1 часъ, а на всѣхъ остальныхъ станціяхъ, за 1/2 часа, и прекращаются—продажа билетовъ за 2 минуты, а пріемъ багажа за 10 минутъ—до отхода поѣзда.

2. Контрольными станціями считаются: Пермь, Чусовская, Бисеръ, Тагилъ, Екатеринбургъ, Камышловъ и Тюмень.

3. Поѣзда отправляются: изъ Перми въ 9 час. вечера, а изъ Тюмени—10 ч. 10 м. вечера ежедневно.

4. Въ дни отправленія пароходовъ изъ Тюмени отправляются особые поѣзда на пристань „Тура". Дополнительная плата взимается на ст. Тюмень.

5. Остальныя главнѣйшія правила, общія для всѣхъ россійскихъ желѣзныхъ дорогъ, помѣщены уже выше, при росписаніи поѣздовъ Уссурійской желѣзной дороги.

Поѣздъ вступаетъ въ Азію между станціями „Уральская“ и „Азіатская“. Здѣсь, по лѣвую сторону пути, стоитъ большой каменный столбъ съ надписями: по одну сторону „Европа“ и по другую „Азія“. Въ предѣлы собственно Сибири—Тобольской губерніи—поѣздъ вступаетъ около станціи **Тугулымъ**. Тугулымъ—значительное село Тюменскаго округа, въ 54 верстахъ отъ Тюмени, при рѣчкѣ Тугулымкѣ, жителей около 2000 об. пола. Въ немъ—почтовая станція, волостное правленіе.

Тюмень—конечный пунктъ Уральской ж. д. и первая пароходная станція на главнѣйшемъ водномъ пути Западн. Сибири. Тюмень—одинъ изъ старѣйшихъ Сибирскихъ городовъ—основанъ въ 1586 году на мѣстѣ древняго татарскаго города Чимги-Тура, существовавшаго уже въ половинѣ XV вѣка. Остатки вала и рва—слѣды татарскаго владычества—еще до сихъ поръ можно видѣть въ той части нынѣшней Тюмени, которую называютъ „Царевымъ городищемъ“. Первыми выселыцами въ Тюмень были пермяки, сольвычегодцы и устюжане. Эти послѣдніе принесли сюда кожевенное и мыловаренное производство и рогожное ремесло. Промышленность Тюмени начала особенно развиваться съ 1596 года—со времени поселенія здѣсь бухарцевъ. Кожевенное производство -главнѣйшее въ Тюмени. Здѣсь въ настоящее время насчитывается около ста кожевенныхъ заводовъ, съ производствомъ въ общемъ на сумму болѣе $2^1/_2$ милліоновъ рублей. Шитье „броденъ“—спеціально сибирской обуви—даетъ занятіе тысячамъ жителей. Заслуживаетъ вниманія производство „тюменскихъ ковровъ“, расходящихся во множествѣ по всей Сибири и далеко за предѣлами ея. Еще за нѣсколько станцій передъ Тюменью начинаютъ уже предлагать вамъ эти шерстяные ковры, настоящіе сибирскіе фабрикаты—толстые и прочные, выдѣланные изъ грубой шерсти. Рисунки на нихъ—представляютъ подражанія европейскимъ образцамъ, но, вообще, они отличаются безвкусіемъ и пестротою. Стоятъ они очень недорого: толстый, тяжелый коверъ, въ 8 фут. длины и 6 ширины, стоитъ 5—6 рублей.

Тюмень можетъ считаться значительнымъ торговымъ пунктомъ. Въ январѣ мѣсяцѣ здѣсь бываетъ ярмарка, теперь, впрочемъ, теряющая свое значеніе. Но особое значеніе

представляетъ Тюмень, какъ центральный пунктъ торговыхъ путей Сибири,—какъ караванныхъ, такъ и рѣчныхъ. Половина всѣхъ обскихъ пароходовъ имѣетъ здѣсь свое пребываніе, хотя р. Тура и представляетъ то неудобство, что суда по ней только раннею весною, въ половодье, могутъ подходить къ городу; въ остальное-же время года принуждены останавливаться у деревень Артамоновой или Іевлевой, лежащихъ внизъ по р. Тоболу.

Городъ разбросанъ на неровной мѣстности, изрѣзанной оврагами. Еще въ центрѣ города есть двѣ—три прямыя улицы; въ другихъ-же частяхъ условія мѣстности, а также и старый способъ планировки не дозволили правильнаго расположенія строеній. Дома,—ихъ насчитывается до 3000—преимущественно, деревянные. Впрочемъ, въ послѣдніе годы, каменныя постройки значительно прибываютъ. Общій видъ города дополняетъ и, пожалуй, краситъ болѣе десятка церквей и старинный Троицкій монастырь, расположенный на возвышенномъ берегу р. Туры. Монастырь этотъ достоинъ вниманія туриста. Въ немъ находится могила приснопамятнаго митрополита сибирскаго Филоѳея Лещинскаго, современника Петра Великаго, который душевно уважалъ этого архипастыря и въ 1709 году пожаловалъ ему на устройство Тюменской обители 1000 тогдашнихъ рублей. Митрополитъ Филоѳей скончался здѣсь 31 мая 1727 г. и завѣщалъ положить его близъ той смиренной кельи, изъ которой онъ дважды восходилъ на святительскую каѳедру тогдашней—далекой и дикой Сибири.

Филофей Лещинскій—одна изъ замѣчательнѣйшихъ личностей той богатой энергическими государственными дѣятелями эпохи. Въ 25-лѣтнее пребываніе свое въ сибирскомъ краѣ онъ обратилъ въ христіанство до 40.000 остяковъ, вогуловъ, татаръ, тунгусовъ; воздвигъ среди нихъ 37 церквей и исполнилъ этотъ апостольскій трудъ не силой принужденія и страха, а евангельской проповѣдью, полной христіанской любви и кротости. „Похороните меня въ Тюменской обители, внѣ церкви, на пути, дабы ходящіе попирали ногами прахъ мой"—писалъ онъ въ своемъ предсмертномъ завѣщаніи потомству. Воля его была исполнена. Онъ покоится на дворѣ монастыря, прямо у западныхъ дверей Троицкаго собора. На могилѣ его воздвигнутъ подъ же-

лѣзной крышей памятникъ съ изображеніемъ великаго труженника слова Божія.

Заслуживаетъ также вниманія путешественника приходская Знаменская церковь, гдѣ находится старинная икона Божіей Матери, чтимая далеко за предѣлами Тюмени, за избавленіе отъ холеры въ 40-хъ годахъ. Икона замѣчательна своею драгоцѣнною ризою.

Затѣмъ, около зданія городской думы въ особо устроенномъ помѣщеніи сохраняется лодка, на которой переправлялся черезъ р. Туру въ 1837 году покойный государь Александръ II. На этой же лодкѣ плавали въ 1868 году великій князь Владиміръ Александровичъ и въ 1873 году—в. к. Алексѣй Александровичъ. Всѣ упомянутыя Высочайшія особы оставили на лодкѣ собственноручныя записи. По бокамъ шлюбки имѣется еще нѣсколько надписей, имѣющихъ историческій характеръ. Такъ—А. Кавелинъ, В. Жуковскій, В. Назимовъ, А. Адлербергъ и проч.

Для надобностей торговаго люда въ Тюмени существуютъ банки—Городской общественный и отдѣленіе Сибирскаго Торговаго.

Есть недурная гостинница, приказчичій клубъ, театръ Текутьева. Очень недурную пищу можно получать въ кухмистерскихъ, содержимыхъ поляками—въ большинствѣ случаевъ административно-сосланными за возстаніе 1863 года.

Извозчики заставляютъ желать многаго; плата—по соглашенію.

III.

Закаспійская военная желѣзная дорога.

СТАНЦІИ.	Число верстъ отъ Самарканда.	Плата за проѣздъ вмѣстѣ съ госуд. сборомъ (въ рублях).	
		II кл.	III кл.
Изъ Самарканда по средамъ и субботамъ. . . . . (буф.)	—		
Джума.	22		
Нагорная	49		
Катта-Курганъ . . . . . (буф.)	73	2.5	1.5

СТАНЦІИ.		Число верстъ отъ Самарканда.	Плата за проѣздъ вмѣстѣ съ госуд. сборомъ (въ рублахъ).	
			II кл.	III кл.
Зирабулакъ		100		
Зіадинъ	(буф.)	125		
Кермине	(буф.)	147		
Маликъ		172		
Кизилъ-Тепе	(буф.)	193		
Куи-Мазаръ		210		
Бухара.	(буф.)	234		
Мургакъ		257	6.59	3.37
Якка-Тутъ		275		
Каракуль	(буф.)	299		
Ходжа-Давлетъ		318		
Фарасъ.	(буф.)	338		
Аму-Дарья	(буф.)	346		
Русск. гор. Чарджуй.			9.74	4.98
Барханы		367		
Караулъ-Куи.		389		
Репетекъ	(буф.)	412		
Пески		442		
Учъ-Аджи.	(буф.)	470		
Равнина		489		
Кельчи.		511		
Курбанъ-Кала		528		
Байрамъ-Али	(буф.)	546		
Мервъ	(буф.)	573	16.15	8.26
Карабата		597		
Дортъ-Куи		620		
Джу-Джу-Клу		645		
Геокъ-сюръ		670		
Тедженъ	(буф.)	692	19.49	9.96
Такиръ.		716		
Душакъ	(буф.)	736	20,73	10.59
Армашъ-Сагатъ		757		
Каахка.	(буф).	775		
Каушутъ		793		
Артыкъ	(буф.)	807		
Баба-Дурмазъ		826		
Аксу		840		
Гяурсъ.		864		
Анау		887		
Асхабадъ.	(буф.)	897	25.20	12.88
Безменнъ	(буф.)	917		
Геокъ-тепе	(буф.)	939	26.39	13.49
Келята.		964		

СТАНЦІИ.	Число верстъ отъ Самарканда.	Плата за проѣздъ вмѣстѣ съ госуд. сборомъ (въ рубляхъ).	
		II кл.	III кл.
Бахарденъ (буф.)	991	27.85	14.24
Арчманъ	1021		
Бами (буф.)	1051		
Коджъ	1075		
Кизилъ-Арватъ (буф.)	1102	30 96	15.82
Ушакъ	1132		
Узунъ-Су	1154		
Казанджикъ	1170		
Ахча-Куйма	1201		
Перевалъ	1216		
Айдинъ	1231		
Балла-Ишемъ (буф.)	1261	35.50	18.19
Мулла-Кара	1295		
Михайловская (буф.)	1316		
Узунъ-Ада (буф.) (поѣздъ приходитъ по вторникамъ и субботамъ).	1341	37.80	19.32

Примѣчанія: 1) Цѣны обозначены только до главнѣйшихъ станцій. 2) Поѣзда выходятъ изъ Самарканда по средамъ и субботамъ въ 7 час. вечера и приходятъ въ Катта-Курганъ—въ 9 ч. 35 м веч., въ Бухару — въ 3 ч. 47 м. ночи, въ Аму-Дарья — въ 9 ч. 10 м. утра, въ Мервъ — въ 8 ч. 49 м веч., въ Асхабадъ — въ 10 ч. 3 м. утра, въ Кизилъ-Арватъ — въ 7 ч. 2 м. веч. и въ Узунъ-Ада—въ 7 ч. 20 м. утра. 3) Часы опредѣлены по Асхабадскому времени. 4) При каждомъ почтово-пассажирскомъ поѣздѣ имѣется вагонъ-буфетъ. 5) Прибытіе поѣздовъ въ Узунъ-Ада сопряжено съ отходомъ почтово-пассажирскихъ пароходовъ общества „Кавказъ и Меркурій". 6) Провозная стоимость 10 фунтовъ багажа отъ Самарканда: до Катта-Кургана — 4,56 к., Бухары — 14,63 к., Аму-Дарьи — 21,63 к., Мерва—35,38 к., Асхабада—56,00 к., Кизилъ-Арата — 68,81 к. и Узунъ-Ада—84 к., или съ одного пуда 3 р. 36 к. 7) Кромѣ почтово-пассажирскихъ поѣздовъ, изъ Самарканда отправляются товаро-пассажирскіе поѣзда ежедневно въ 11 ч. 55 м. утра, прибывающіе: въ Катта-Курганъ—5 ч. 30 м. дня, въ Бухару — 5 ч. 53 м. ночи, Аму-Дарью — 2 ч. 35 м. дня, Мервъ—3 ч. 44 м ночи, Асхабадъ — 11 ч. 39 м. веч., Кизилъ-Арватъ—1 ч. 50 м. дня и Узунъ-Ада — 3 ч. 20 м. ночи. Изъ Узунъ-Ада отправляются въ 10 час. 5 м. вечера и прибываютъ: въ Кизилъ-Арватъ въ 2 ч. 25 м. дня, Асхабадъ—12 ч. 50 м. ночи, Мервъ—10 ч. 45 м. веч., Аму-Дарью—1 ч. 10 м. дня. Бухару—9 ч. 50 м. веч., Катта-Курганъ—7 ч. 20 м. утра и Самаркандъ—11 ч. 10 м.

утра. Эти поѣзда находятся въ пути всего 87 час. 25 мин.; въ этомъ числѣ въ пути 67 час. 22 мин. и стоянокъ—20 час. 3 мин. Плата за проѣздъ пассажировъ и провозъ багажа одинаковая съ почтово-пассажирскими поѣздами. 8) Обратное движеніе почтово-пассажирскихъ поѣздовъ совершается въ слѣдующее время: изъ Узунъ-Ада поѣзда отправляются по вторникамъ и субботамъ въ 7 час. 10 мин. вечера; въ Кизилъ-Арватъ прибываютъ въ 6 час. утра, въ Асхабадъ—въ 2 ч дня, въ Мервъ – въ 3 ч. ночи, Аму-Дарью—2 ч. 30 м. дня, Бухару—8 ч. 36 м. веч., Катта-Курганъ—3 час. 30 мин. ночи и въ Самаркандъ прибываютъ въ 7 час. утра.

ОТДѢЛЪ ВТОРОЙ.

ПАРОХОДНОЕ СООБЩЕНІЕ—МОРСКОЕ И РѢЧНОЕ.

Морское сообщеніе съ портами нашего Дальняго Востока. Изъ Одессы—во Владивостокъ*).

Путешествіе вокругъ Азіи на хорошемъ пароходѣ можно сравнить съ сказкою изъ „Тысячи одной ночи“. Русскій путешественникъ, не избалованный ни климатомъ, ни флорою, привыкшій отъ рожденія видѣть вокругъ себя постоянную борьбу съ суровою природою, отразившуюся и на характерѣ людей, и на ихъ наружности, на внѣшности городовъ и деревень, даже на цвѣтѣ неба, естественно очаровывается роскошною растительностію тропиковъ и ихъ благодатнымъ климатомъ; онъ невольно поражается и лазурною синевою небосклона, и счастливою беззаботностію дѣтей природы, находящихъ безъ великихъ усилій все необходимое къ жизни; его плѣняетъ причудливое великолѣпіе памятниковъ архитектуры и этотъ богатѣйшій восточный колоритъ, котораго

*) Статья эта составлена, главнымъ образомъ, по обстоятельной брошюрѣ г. М. Шапявскаго: „Заграничные пути сообщенія Пріамурскаго края съ Европейской Россіей“.

образцы подсовываетъ человѣку сама природа. Наконецъ, сознаніе того, что страны Дальняго Востока—колыбель человѣческаго рода и источникъ всемірной цивилизаціи, вполнѣ понятно усиливаетъ необычайный интересъ этого заманчиваго путешествія. Но и здѣсь есть темныя стороны: жара Краснаго моря, муссоны въ Индійскомъ океанѣ, тайфуны въ Китайскомъ морѣ и ощутительные для прибывающихъ изъ тропиковъ сибирскіе морозы—зимою. Къ счастію, всѣ эти темныя стороны изучены обстоятельно, а потому предусмотрительный путешественникъ имѣетъ возможность или совершенно ихъ избѣгнуть, или значительно смягчить эти неблагопріятныя условія.

Красное море, какъ лежащее въ нашемъ сѣверномъ полушаріи, только лѣтніе мѣсяцы дѣйствительно мучитъ непривыкшаго къ жарамъ туриста. Муссоны дуютъ, преимущественно, въ серединѣ весны, тайфуны—лѣтомъ и раннею осенью. Такимъ образомъ, путешественникъ долженъ стараться выбирать время такъ, чтобы зимніе мѣсяцы находиться въ Индійскихъ водахъ, весною—приближаться къ Сибири, а осенью и зимою—къ Европѣ. А потому изъ Европы въ Сибирь удобнѣе всего выѣзжать зимою или раннею весною, а изъ Владивостока въ Европу — позднею осенью, по прекращеніи осеннихъ тайфуновъ.

Пароходы „Добровольнаго Флота" представляютъ для русскаго путешественника самый простой и дешевый способъ сообщеній съ Восточной Сибирью. Они соединяютъ непосредственно Одессу и С.-Петербургъ съ Владивостокомъ, благодаря чему путешественникъ не нуждается въ знаніи иностранныхъ языковъ. Переѣздъ изъ Одессы во Владивостокъ стоитъ для служащихъ и ихъ семействъ 400 рублей съ продовольствіемъ; изъ С.-Петербурга на 100 рублей дороже. Стоимость проѣзда для неслужащихъ до промежуточныхъ портовъ между Одессою и Владивостокомъ слѣдующая: до Суэца—101 руб.; до Адена—148 руб.; до Коломбо—295 руб.; до Сингапура—360 руб.; до Шанхая—459 руб.; до Нагасаки—479 руб.; до Ханькоу—500 р. Для лицъ служащихъ со всѣхъ этихъ цѣнъ дѣлается скидка въ 20%. Мѣста на палубѣ стоятъ четвертую часть вышеприведенныхъ цѣнъ. Пароходъ идетъ изъ Одессы въ Сибирь 42 дня. Нѣкоторые пароходы отличаются своею рос-

кошью, какъ, напримѣръ, вновь построенный „Петербургъ“, „Орелъ“ и „Саратовъ“.

Стоимость перевозки грузовъ—60 коп. съ пуда или кубическаго фута изъ С.-Петербурга и 50 коп. изъ Одессы.

Въ навигацію 1895 г., начиная со второй его половины, отходъ пароходовъ „Добровольнаго Флота“ будетъ происходить по слѣдующему росписанію:

Тоннажъ водоизмѣщенія.	Сила двигателя.	Число каютныхъ мѣстъ.	ПАРОХОДЫ:	ВРЕМЯ ОТХОДА: Изъ Одессы.	ВРЕМЯ ОТХОДА: Изъ Владивостока.
9500	10500	60	„Петербургъ“ . . .	1 августа.	24 сентября.
7876	1656	70	„Нижній-Новгородъ“ .	10 „	9 октября.
8635	2500	12	„Ярославль“	15 „	24 „
8556	10000	52	„Саратовъ“. . . .	1 сентября	25 „
7945	2600	30	„Кострома“ . . .	1 октября.	24 ноября.
8635	2500	40	„Тамбовъ“	1 ноября.	28 декабря.
			Изъ Петербурга.		
10500	3200	50	„Владиміръ“	1 іюля.	10 сентября.

Весьма многіе предпочитаютъ путешествія на наши восточныя окраины совершать на представляющихъ несравненно больше удобствъ пароходахъ иностранныхъ компаній. Напримѣръ, Messageries Maritimes (франц.), Peninsular and Oriental Company (англ.) и проч. Но пароходы этихъ компаній доходятъ только до Шанхая. Отсюда до Владивостока, разъ въ мѣсяцъ, совершаютъ рейсы пароходы г. Шевелева. Пароходы эти заходятъ на пути въ корейскіе порты Гензанъ или Дженсанъ (310 миль) и Фузанъ (522 мили) и въ японскій портъ Нагасаки (680 миль).

Пароходъ идетъ изъ Владивостока въ Нагасаки около 7 дней и въ Шанхай (1020 миль)—около 14 дней.

Билеты стоятъ: въ Дженсанъ—въ I классѣ 33 руб., во II—7 руб.; въ Фузанъ—въ I классѣ 37 р., во II—11 руб.; въ Нагасаки—въ I классѣ 50 руб., во II—15 р.; въ Шанхай—въ I классѣ 80 р., во II—25 руб. Билетъ во всѣ иностранные порты оплачивается японскими долларами, при

чемъ долларъ считается не по курсу (около 1 р. 35 к.), но равнымъ двумъ кредитнымъ рублямъ, что уменьшаетъ вышеприведенныя цѣны на 30—40%.

Морское сообщеніе по Охотскому и Камчатскому морю.

Каждый годъ—частію наши военныя суда, съ цѣлями административными, частію суда торговыя — объѣзжаютъ наши порты, расположенные по берегамъ Охотскаго и Камчатскаго морей. Опредѣленныхъ сроковъ отправленія не существуетъ, какъ не существуетъ и опредѣленной платы за проѣздъ чрезвычайно рѣдкихъ пассажировъ, которая взимается по особому соглашенію.

Изъ портовъ этихъ заслуживаютъ вниманія Аянъ, Охотскъ, Ола и Гижигинскъ—по берегамъ Охотскаго моря, и Камчатскъ и Петропавловскъ—по берегамъ Камчатскаго.

Аянъ служилъ въ свое время факторіею Россійской Сѣверо-Американской компаніи. Въ 1850 году въ Аянъ былъ перенесенъ изъ Охотска правительственный портъ. Аянъ состоитъ въ настоящее время изъ нѣсколькихъ домиковъ, въ которыхъ помѣщаются казаки и якуты, исполняющіе разныя работы. Отъ Аяна считаютъ до Якутска 1200 верстъ.

Въ 240 морскихъ миляхъ отъ Аяна расположенъ **Охотскъ.** Пароходъ не подходитъ къ самому Охотску и останавливается въ 4—5 мил. отъ города на открытомъ рейдѣ, доступномъ всѣмъ вѣтрамъ. Охотскъ—маленькій городокъ, напоминающій своимъ видомъ города прошлаго столѣтія; въ немъ десятка три деревянныхъ домовъ, церковь и нѣсколько магазиновъ. Жителей всего 243 человѣка, состоящихъ изъ казаковъ, мѣщанъ и инородцевъ: тунгусовъ и якутовъ. Растительности почти никакой:—кругомъ на далекое разстояніе только дресва да галька... Если настоящее Охотска не особенно приглядно, то его прошлое богато жизнію и событіями. Когда-то онъ „гремѣлъ и дѣлалъ исторію".

Основанъ Охотскъ въ 1665 году якутскими казаками, которые добрались до берега Охотскаго моря, побуждаемые не столько жаждою завоеванія инородческихъ земель,

сколько погоней за наживою. Въ 1731 году, по указу Императрицы Анны Іоанновны, здѣсь былъ основанъ портъ, закрытый потомъ въ 1849 году.

Первымъ Охотскимъ начальникомъ былъ назначенъ сосланный въ 1727 году въ Жиганскъ, а затѣмъ прощенный, Григорій Скорняковъ-Писаревъ, бывшій директоръ работъ при Ладожскомъ каналѣ, котораго смѣнилъ въ 1739 году товарищъ его по ссылкѣ графъ Антонъ Дивверъ, бывшій первый с.-петербургскій генералъ-полицеймейстеръ. Интересенъ указъ о назначеніи перваго начальника въ Охотскъ: „Получать ему жалованье 300 руб. въ годъ, да хлѣба всякаго, какимъ онъ взять хочетъ, по сту четвертей, да вина простаго по сту ведеръ въ годъ“...

На Скорнякова-Писарева и Диввера возлагалось, главнымъ образомъ, завести въ Охотскѣ верфь, строить суда и приложить старанія къ развитію здѣсь хлѣбопашества; послѣднее оказалось невозможнымъ. Дивверъ устроилъ въ Охотскѣ морскую школу, послужившую основаніемъ штурманскому училищу сибирской флотиліи; она существовала болѣе ста лѣтъ и была разсадникомъ образованія для всего сѣверо-восточнаго края Сибири.

Въ настоящее время Охотскъ прозябаетъ, если можно такъ выразиться. Только скромное посредничество между Китаемъ, Владивостокомъ и Якутскою областью, потребляющею въ значительномъ количествѣ байховый и кирпичный чай, благопріятствуетъ нѣсколько оживленію Охотска.

Гижига, или Гижигинскъ основанъ въ концѣ XVII вѣка въ видѣ острога, для обузданія сосѣднихъ коряковъ. Въ настоящее время Гижига служитъ мѣстопребываніемъ начальника округа (исправника). Въ городѣ есть церковь, провіантскій магазинъ, пороховой погребъ, домъ для исправника и нѣсколько частныхъ построекъ. Жителей около 400 об. пола. Гижигинскъ—одинъ изъ самыхъ глухихъ уголковъ нашего сѣверо-восточнаго побережья.

Петропавловскъ расположенъ на восточномъ берегу полуострова Камчатки. Петропавловскій острогъ основанъ въ 1740 году и пріобрѣлъ значеніе вслѣдствіе положенія своего на берегу прекраснаго залива Авача, отдѣльная губа котораго, извѣстная подъ именемъ Петропавловской, имѣетъ всѣ свойства превосходной гавани. При углубленіи

этой губы расположенъ самый городъ, состоящій изъ небольшаго числа хижинъ, построенныхъ на пологомъ скатѣ горъ къ гавани. Въ 1854 году Петропавловскъ, защищаемый 920 челов., геройски выдержалъ аттаку союзной англо-французской эскадры адмираловъ Прайса и де-Пуанта; аттака эта кончилась отбитіемъ высадки союзниковъ, понесшихъ потерю въ 400 человѣкъ убитыхъ и раненыхъ и удаленіемъ эскадры. Въ 1855 г. Петропавловскій портъ, въ ожиданіи новаго нападенія союзниковъ, былъ снятъ и перенесенъ на устье Амура. По окончаніи войны, съ упроченіемъ нашего владычества на дальнемъ востокѣ, а также съ уступкою Сѣверо-Американскимъ Штатамъ Русской Америки, Петропавловскъ утратилъ свое стратегическое и всегда маловажное торговое значеніе и удержалъ за собою только нѣкоторое административное значеніе по управленію Камчатскимъ округомъ.

Пароходное сообщеніе по рѣчнымъ путямъ Сибири.

Сообщеніе по рѣкамъ Обскаго бассейна.

Пароходное движеніе по рѣкамъ Обскаго бассейна началось сравнительно недавно, всего 50 лѣтъ тому назадъ, когда коммерціи совѣтникъ Н. Ф. Мясниковъ пріобрѣлъ 50-сильный пароходъ „Основа“ и получилъ 10-лѣтнюю привиллегію на плаваніе по р.р. Западной Сибири. Съ этихъ поръ пароходство начало постепенно развиваться и въ настоящее время число пароходовъ, совершающихъ рейсы по рѣкамъ Западной Сибири, достигаетъ 111. Спеціальная цѣль большинства пароходовъ—перевозка *товарныхъ* грузовъ; исключительно пассажирскихъ пароходовъ имѣется весьма ограниченное число, хотя запросъ на нихъ увеличивается съ каждымъ годомъ.

Между Томскомъ и Тюменью рейспруютъ, преимущественно, большіе пароходы компаніи Курбатова и Игнатова, А. Трапезникова и К°, Богословскаго Горнаго округа, М. Плотникова и Сыновья, наслѣдницы Корнилова, которые совершаютъ также рейсы въ Семипалатинскъ; пароходы

остальныхъ владѣльцевъ ходятъ до Тобольска, Омска, Барнаула, Бійска, Ачинска и друг. Большинство пароходовъ во время рейсовъ буксируютъ баркп съ грузомъ и переселенцами, а пароходы компаніи Курбатова и Игнатова, кромѣ того, и баржи съ арестантами. Только пароходы Мельниковой „Кормилецъ“ и Ельдештейна „Любимецъ“ совершаютъ рейсы на легкѣ, безъ баржей. Тоже дѣлаютъ иногда пароходы Богословскаго Горнаго округа. Пароходъ Мельниковой совершаетъ иногда рейсъ отъ Тюмени до Томска въ 6 сутокъ. Тоже и „Любимецъ“. Остальные пароходы находятся въ пути 8 –10 сутокъ и даже долѣе.

Пароходы совершаютъ правильные рейсы *еженедѣльно*. Навигація начинается въ половинѣ мая и оканчивается въ половинѣ сентября. Количество рейсовъ, совершаемыхъ въ навигацію товаро-пассажирскимъ пароходомъ изъ Томска до Тюмени, не превышаетъ 6; рейсы остальныхъ пароходовъ находятся въ зависимости отъ количества грузовъ и очень рѣдко доходятъ до 6; въ большинствѣ же случаевъ не превышаютъ 3—4 въ навигацію.

На всѣхъ товаро-пассажирскихъ пароходахъ имѣются кухни и буфеты, изъ которыхъ напитки и кушанья отпускаются по особой таксѣ—нельзя сказать, чтобы очень дешевой. Холодныя закуски совѣтуемъ брать съ собою и запасаться ими въ Тюмени или въ Тобольскѣ, ибо на остальныхъ пристаняхъ, вплоть до Томска, или,—если въ этомъ направленіи держите путь—до Омска, невозможно достать ничего, кромѣ хлѣба, сырой рыбы, молока, яицъ и ягодъ. Такса на проѣздъ пассажировъ и провозъ багажа не одинакова на всѣхъ пароходахъ. Нѣсколько менѣе она, какъ можно видѣть изъ нижепомѣщенныхъ таблицъ, на пароходахъ компаніи Трапезникова, которые за то доставляютъ пассажирамъ менѣе удобствъ и находятся въ пути долѣе, чѣмъ пароходы Курбатова и Игнатова и въ особенности—Мельниковой.

Желающимъ ѣхать на одномъ изъ первыхъ пароходовъ въ маѣ и въ началѣ іюня, совѣтуемъ запасаться билетами заблаговременно, ибо въ первые рейсы всѣ пароходы буквально переполнены пассажирами. Пароходныя конторы, обыкновенно, оставляютъ билеты и по письменнымъ или телеграфнымъ требованіямъ.

Цѣны билетовъ слѣдующія:

а) На пароходахъ Т-ва Курбатова и Игнатова и Мельниковой.

				Разстояніе въ верстахъ	I кл.	II кл.	III кл.	За пудъ багажа.
					Р. К.	Р. К.	Р. К.	Р. К.
Отъ	Томска	до	Тюмени . . .	2173	22.00	14.00	6.00	1.00
„	„	„	Тобольска . .	1770	16.50	12.00	5.00	0.85
„	Тобольска	„	Тары	775	7.00	5.50	2.80	0.25
„	„	„	Омска	1224	11.00	9.00	4.60	0.50
„	„	„	Павлодара . .	1821	17.00	13.50	6.80	0.65
„	„	„	Семипалат. . .	2281	21.50	17.00	8.50	0.85
„	Тюмени	„	Тобольска . .	403½	6.00	4.00	2.20	0.35
„	„	„	Тары	1158½	11.00	9.00	4.60	0.50
„	„	„	Омска	1627½	15.00	12.00	6.00	0.65
„	„	„	Павлодара . .	2224½	21.00	16.70	8.40	0.85
„	„	„	Семипалат. . .	2684½	25.00	20.00	10.50	1.00

б) На пароходахъ А. Трапезникова и К°.

				Разстояніе въ верстахъ	I кл.	II кл.	III кл.	За пудъ багажа.
					Р. К.	Р. К.	Р. К.	Р. К.
Отъ	Томска	до	Тюмени . . .	2173	18.00	12.00	5.00	0.60
„	„	„	Тобольска . .	1770	14.00	10.00	4.50	0 50
„	Тобольска	„	Тары	775	5.60	4.40	2.25	0.20
„	„	„	Омска	1224	8.80	7.20	3.65	0.35
„	„	„	Павлодара . .	1821	13.60	10.80	5.45	0.40
„	„	„	Семипалат. . .	2281	17.60	13.60	7.00	0.50
„	Тюмени	„	Тобольска. . .	403½	5.00	3.00	2.00	0.25
„	„	„	Тары	1158½	9.00	7.00	4.00	0.35
„	„	„	Омска	1627½	12.00	10.00	5.00	0.45
„	„	„	Павлодара . .	2224½	17.00	13.00	7.00	0.50
„	„	„	Семипалат. . .	2684½	20.00	16.00	8.50	0.60

Отдѣльныя 2-хъ и 3-хъ мѣстныя каюты I и II-го класса на 10% дороже показанныхъ цѣнъ.

Болѣе или менѣе правильной таксировки за провозъ грузовъ—нѣтъ. Въ послѣдніе годы цѣна колебалась отъ 12 до 40 коп. съ пуда.

Начальный пунктъ отправленія—Тюмень—уже описанъ нами выше. Отсюда пароходы идутъ по р. Турѣ, которая въ 100 верстахъ отъ Тюмени впадаетъ въ Тоболъ, берущій начало въ ю.-в. склонахъ Уральскаго хребта, изъ кряжа Караадыръ, и протекающій на протяженіи 1575 верстъ по губерніямъ Оренбургской и Тобольской. На р. Тоболѣ находится первая отъ Тюмени пристань—д. *Ісвлева.* Въ серединѣ лѣта, когда Тура и Тоболъ сильно мелѣютъ, пароходное сообщеніе собственно и начинается отъ этого селенія. Отъ Тюмени-же приходится ѣхать на лошадяхъ, при чемъ цѣна на прогоны сильно возвышается: ямщики при большомъ спросѣ на лошадей не знаютъ предѣловъ своимъ вымогательствамъ: за тройку, стоющую въ обыкновенное время рублей 5, не стѣсняются брать 25. Незавидно положеніе бѣдныхъ семействъ, ѣдущихъ на послѣдніе гроши и расчитавшихъ свои расходы до копѣйки: на первой сотнѣ верстъ имъ приходится издержать столько, сколько потребовалось-бы на проѣздъ всего воднаго пути между Тюменью и Томскомъ. Нельзя не пожелать скорѣйшаго осуществленія давно уже возникшей мысли о соединеніи Тюмени и Тобольска желѣзною дорогою.

Около самаго Тобольска, Тоболъ впадаетъ въ Иртышъ, одну изъ весьма значительныхъ сибирскихъ рѣкъ, берущую свое начало въ ледникахъ горы Кайратыпа—въ китайскихъ предѣлахъ. Иртышъ былъ открытъ еще въ началѣ XVI вѣка русскими казаками подъ предводительствомъ Ермака, нашедшаго свою смерть въ этой рѣкѣ. Впослѣдствіи Иртышъ служилъ однимъ изъ важнѣйшихъ путей, по которому русское населеніе и цивилизація проникли въ Сѣверную Азію.

Тобольскъ. Въ Тобольскѣ пароходы останавливаются нѣсколько часовъ, такъ что туристъ имѣетъ возможность осмотрѣть главнѣйшія достопримѣчательности этого старинаго, историческаго сибирскаго города.

Еще задолго до прихода Ермака, на мѣстѣ Тобольска,—собственно тамъ, гдѣ въ настоящее время расположена часть города, извѣстная подъ названіемъ „Панинъ бугоръ",—стоялъ татарскій городокъ „Бицикъ—тура", т. е. женшъ городъ, служившій, вѣроятно, резиденціею одной изъ женъ Кучума. Нынѣшній городъ основанъ въ 1587 году письменнымъ головою Данилой Чулковымъ и вскорѣ сталъ на-

Дѣйств. тайный совѣтн. Александръ Ивановичъ
Деспотъ-Зеновичъ.
(† 26 апрѣля 1895 года).

зываться столицею сибирскаго царства, оставаясь болѣе двухъ вѣковъ центромъ управленія Сибири. Онъ служилъ резиденціею воеводамъ, губернаторамъ, намѣстникамъ и генералъ-губернаторамъ до 1824 года, когда управленіе генералъ-губернатора было переведено въ Омскъ. Въ настоящее время Тобольскъ —губернскій городъ. Онъ расположенъ на двухъ высокихъ терасахъ праваго берега Иртыша. Около двухъ десятковъ церквей, характерный кремль на горѣ и зданія присутственныхъ мѣстъ придаютъ городу

Гербъ Тобольской губерніи.

довольно красивый видъ издали, но вблизи, въ особенности Подгорная часть, не представляетъ ничего привлекательнаго. Низменный берегъ пересѣченъ множествомъ тинистыхъ рѣчекъ, надъ которыми безтолково разбиты кривыя улицы, обстроенныя разношерстными каменными и деревянными зданіями. Мѣстность—болотистая, нездоровая, часто заливаемая водою Иртыша. Тифъ, лихорадки, чахотка— здѣсь явленія обыкновенныя. Тутъ-же, къ сожалѣнію, сгруп-

пированы всѣ учебныя заведенія города: мужская гимназія, Маріинская женская школа, семинарія и уѣздное училище.

Всѣ мѣста, достойныя глубокаго вниманія путешественника, находятся на горѣ, гдѣ до основанія Тобольска стояли палатки сибирскихъ хановъ. Здѣсь стоитъ кремль, обнесенный стѣною, съ большой каменной башней, извѣстной подъ названіемъ „Шведской", такъ какъ и стѣна, и башня были построены по приказанію перваго сибирскаго генералъ-губернатора князя М. П. Гагарина плѣнными шведами, присланными изъ-подъ Полтавы, послѣ извѣстнаго сраженія.

На горѣ находятся присутственныя мѣста, архіерейскій домъ и старинный Софійскій кафедральный соборъ съ своей замѣчательной ризницей, гдѣ хранится много древнихъ предметовъ, даровъ московскихъ царей. Ризница доступна публикѣ съ надлежащаго разрѣшенія.

Возлѣ архіерейскаго дома стоитъ небольшая часовенка, на которой вплоть до 1893 года ссыльный угличскій колоколъ, въ который били въ набатъ при убіеніи царевича Димитрія. Борисъ Годуновъ, въ наказаніе за возмущеніе угличанъ, велѣлъ наказать этотъ колоколъ плетьми, отсѣчь ухо и сослать въ Сибирь. Въ 1893 году колоколъ былъ возвращенъ, по Высочайшему повелѣнію, въ Угличъ. Въ Тобольскѣ осталась и хранится въ Музеѣ точная копія съ него изъ папье-маше.

Музей, находящійся тутъ-же неподалеку на горѣ, составляетъ гордость Тобольска. Онъ доступенъ публикѣ во всякое время за ничтожную плату. Музей помѣщается при входѣ въ садъ Ермака въ красивомъ каменномъ одноэтажномъ зданіи. Коллекціи музея вполнѣ заслуживаютъ вниманія. Такъ, отдѣлъ археологическій заключаетъ въ себѣ богатую коллекцію бронзовыхъ вещей, весьма интересныхъ по своей древности и оригинальности. Этнографическій отдѣлъ музея содержитъ въ себѣ почти все, что характеризуетъ бытъ сѣверныхъ инородцевъ Тобольской губерніи—остяковъ и самоѣдовъ. Естественно-историческій отдѣлъ не великъ, но имѣетъ также интересныя и цѣнныя вещи. Музей состоитъ подъ высокимъ покровительствомъ Государя Императора.

Къ музею прилегаетъ небольшой, деревянный, довольно красивой архитектуры сарайчикъ, гдѣ хранится катеръ, на

которомъ переправлялись черезъ рѣку Иртышъ Высочайшія особы: въ 1837 году императоръ Александръ II, въ бытность Наслѣдникомъ Престола, и въ 1868 году—великій князь Владиміръ Александровичъ.

На другомъ концѣ того-же сада, на мысѣ Чукманъ, находится памятникъ Ермаку, покорителю Сибири. Памятникъ представляетъ изъ себя высокій (около 7 саж.) мраморный обелискъ, установленный на четырехъугольной пирамидѣ, на сторонахъ которой высѣчено: на западной—„Покорителю Сибири Ермаку", на восточной—„Воздвигнутъ въ 1839 году", на южной—„1581 годъ" и на сѣверной—„1584 годъ". Памятникъ нуждается въ болѣе внимательномъ къ нему отношеніи со стороны города: какъ самый обелискъ, такъ и основаніе его, дали трещины, съ незначительными пока обломками. Ограда вокругъ памятника, сложенная изъ кирпича, мѣстами обвалилась.

Вдоль Ермаковскаго сада, по Благовѣщенской улицѣ, размѣщены до 100 пушекъ—единороговъ, слѣдовавшихъ въ царствованіе императора Павла I въ пограничныя крѣпости и за смертью этого монарха остановленныхъ на пути въ Тобольскѣ.

Вотъ собственно все, достойное вниманія туриста. Но если вы располагаете временемъ, то совѣтуемъ посѣтить „Кучумово городище", находящееся въ 19 верстахъ отъ Тобольска и въ верстѣ отъ большаго сибирскаго тракта на крутомъ, высокомъ берегу Иртыша. Городище представляетъ собою слѣды развалинъ историческаго Искера или Сибири, резиденціи хана Кучума. До сихъ поръ видѣнъ еще валъ, ровъ, нѣсколько ямъ и остатки старыхъ кладбищъ.

Невдалекѣ отъ Тобольска находится село Абалакское, съ своимъ мужскимъ монастыремъ, въ которомъ находится знаменитая и чтимая по всей Сибири чудотворная икона Абалакской Божіей Матери. Она написана въ 1637 г., по видѣнію жившей на Абалакскомъ погостѣ богобоязненной вдовицы Маріи. „Узрѣла она, говоритъ преданіе, стоящую на воздухѣ икону Знаменія Пресвятой Богородицы, съ изображеніемъ по сторонамъ Св. Николая Чудотворца и Маріи Египетской, и услышала исходящій отъ образа гласъ: «Марія! объявп свое видѣніе народу и скажи, чтобы построили на Абалакскомъ погостѣ церковь во имя Знаменія Пресвятой Богородицы". Марія не исполнила этого прика-

занія, и видѣніе повторилось еще нѣсколько разъ. Тогда она уже стала разсказывать всѣмъ о своихъ видѣніяхъ и, по благословенію архіепископа Нектарія и усердіемъ Абалакскихъ и Тобольскихъ жителей, была сооружена новая деревянная церковь въ Абалакѣ. Въ это время богатый крестьянинъ Павелъ Кока, много уже лѣтъ лежавшій въ разслабленіи, далъ обѣтъ написать икону Знаменія Пресвятой Богородицы, съ предстоящими по сторонамъ св. Николаемъ и преподобною Маріей Египетской. Работу эту исполнилъ протодіаконъ Тобольскаго Софійскаго собора, Матвій, искуснѣйшій въ тогдашней Сибири живописецъ. Обѣтъ былъ услышанъ свыше, и Кока исцѣлился"... Впослѣдствіе чудеса отъ Абалакской иконы привели къ мысли устроить здѣсь мужской монастырь. Абалакскій монастырь построенъ въ весьма живописной мѣстности и отличается своимъ благоустройствомъ.

Но возвратимся къ Тобольску. Торговля въ Тобольскѣ, главнымъ образомъ, производится рыбой и пушниной. Общая сумма коммерческихъ оборотовъ—приблизительно $1^1/_2$ милліона рублей. Въ Тобольскѣ существуютъ два банка: Городской общественный и отдѣленіе Государственнаго.

Клубы, военный и общественный, доступны для публики только по рекомендаціи членовъ. Эстетическія потребности тоболяковъ удовлетворяются дѣятельностію музыкальнаго и драматическаго обществъ. Изъ существующихъ въ городѣ обществъ отмѣтимъ еще: общества Краснаго Креста, спасанія на водахъ, вспомоществованія бѣднымъ студентамъ Тобольской губерніи, пособія бѣднымъ учащимся, трезвости, попечительнаго общества о бѣдныхъ и пр. Для удовлетворенія умственныхъ интересовъ, кромѣ музея, существуютъ библіотеки: частная и городская (народная) и Физико-Медицинское Общество, основанное въ 1864 г.

Оффиціальныхъ изданій въ Тобольскѣ два—„Губернскія" и „Епархіальныя Вѣдомости". Неоффиціальная часть „Губернскихъ Вѣдомостей", имѣющая характеръ политико-литературной газеты, издается весьма опрятно и умѣло, заключая массу интересныхъ свѣдѣній по сибиревѣдѣнію. Кромѣ того, существуетъ одна частная газета—„Сибирскій Листокъ", носящая почти исключительно торгово-экономическій характеръ.

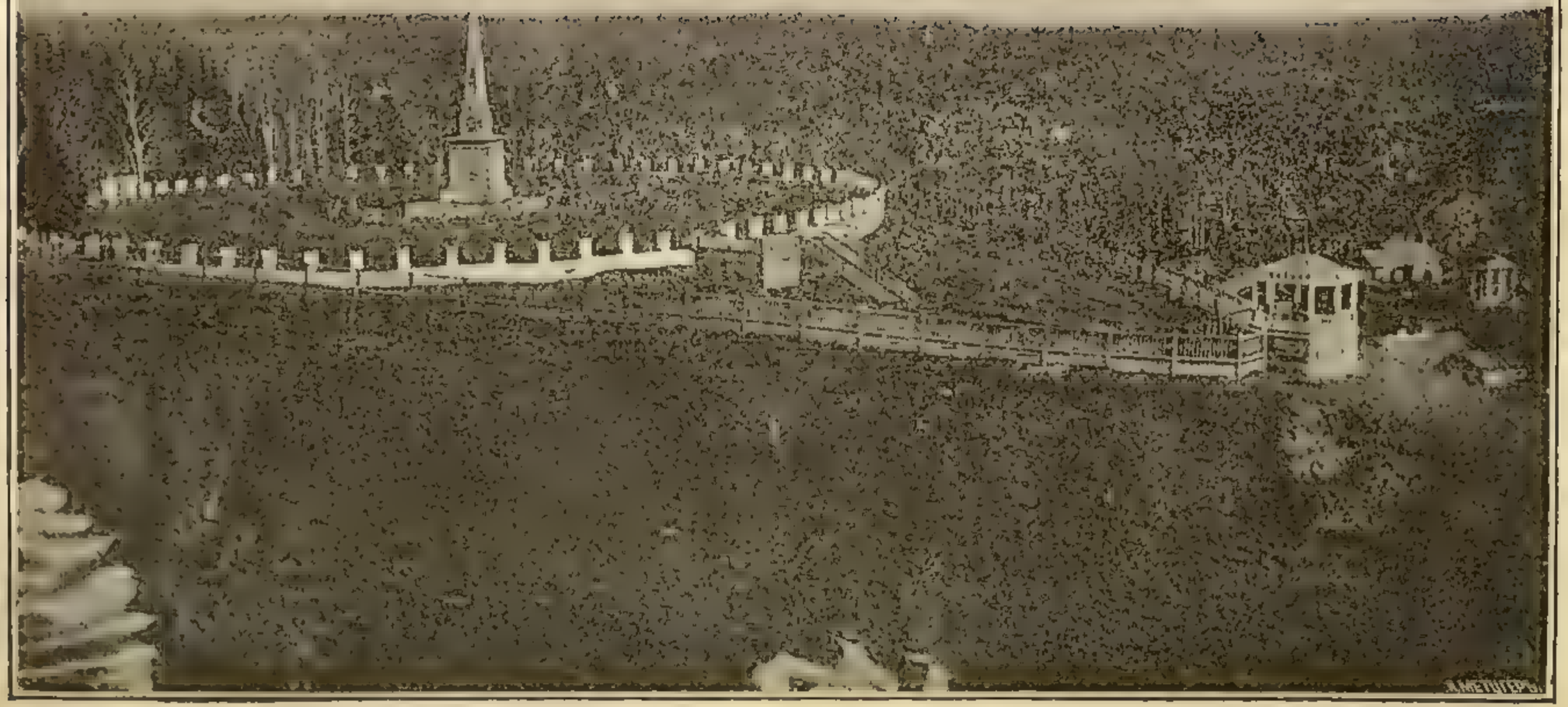

Памятникъ Ермаку Тимофѣевичу. (Въ Тобольскѣ).

Гостиницъ въ Тобольскѣ двѣ: Садовскаго и Ярошевскаго. Плохи обѣ. Заѣзжихъ домовъ много: дешевы, но грязны и неудобны. *Извозчики:* въ часъ 20 коп., конецъ 10 коп., въ распутицу по ровной мѣстности 15 коп., въ гору 20 коп.

Слѣдующая пароходная пристань послѣ Тобольска—село **Демьянское**. Демьянское съ воды почти не видать. Оно заслоняется гребнемъ крутого берега. Видны двѣ-три крыши и колокольня каменной церкви. Пристань не имѣетъ никакого устройства.

Село Демьянское возникло изъ ямщицкаго поселенія въ первой половинѣ XVII вѣка, когда, во избѣжаніе отягощенія инородцевъ подводами, при сообщеніи между Тобольскомъ, Сургутомъ и Березовомъ, правительство выселило сюда изъ-за Урала ямщиковъ.

Слѣдующая пристань—село **Самарово**. Село расположено на склонѣ праваго берега рѣки и при своемъ основаніи, также какъ и Демьянское, было ямщицкимъ поселеніемъ. Нынѣ въ немъ до 207 домовъ и болѣе 1000 душъ обоего пола. Каменная церковь, почтовое отдѣленіе и аптека. Главное занятіе жителей—рыболовство. Отсюда почти до самаго Томска прибрежные жители почти исключительно почерпаютъ средства къ жизни изъ рыболовства. Обильная ловля состоитъ изъ язей и другой мелкой рыбы, которую солятъ, сушатъ и вялятъ и отправляютъ для продажи въ большомъ количествѣ далеко за предѣлы Тобольской губерніи. Кромѣ этого, ловятся осетры, стерлядь, налимъ, щука, окунь, мукунь (Coregonus Muksun Pall.) и сырокъ (Coregonus Wimba Pall.)

Главный снарядъ, употребляемый при рыбной ловлѣ—*неводъ*. Большой неводъ со всѣми принадлежностями ловли стоитъ до 1000 руб., а малый—крестьянскій обходится рублей въ 100. Затѣмъ, ловятъ рыбу *самоловами*. Этотъ снарядъ очень простъ: желѣзный крючекъ на бичевкѣ, опускаемый въ воду, преимущественно—зимою, безъ приманки. Добываютъ рыбу и *мордами* (плетеная изъ ивняка конусообразная коробка), *чердаками* и *сапцами*. Чердакъ и сапцъ—небольшія сѣти, которыми ловятъ рыбу, когда таетъ ледъ и она идетъ по водѣ.

Около Демьянскаго начинаютъ попадаться по берегамъ остяки. Эта несчастная, вымирающая народность, обязанная

своимъ близкимъ концомъ русскимъ, принесшимъ къ нимъ вмѣстѣ съ цивилизаціею, и водку--этотъ смертельный ядъ, погубившій уже не одно племя. Въ средѣ остяковъ свилъ прочно свое гнѣздо сифилисъ; большинство остяковъ заражены имъ, что не мѣшаетъ принять къ свѣдѣнію путешественникамъ. Занятія остяковъ ограничиваются рыболовствомъ и звѣроловствомъ. Охотники добываютъ соболя *(мало)*, лисицъ: чернобурую, сиводушку, бѣлодушку; медвѣдя, россомаху, песцовъ, оленей, выдру, колонковъ, горностая, бѣлку, бурундука. Способы охоты остяковъ самые первобытные. Добыча сбывается за безцѣнокъ русскимъ кулакамъ-скупщикамъ, причемъ водка и тутъ играетъ далеко не послѣднюю роль.

Въ 40 верстахъ отъ Самарова, Иртышъ впадаетъ въ Обь,—исполинскую рѣку Сибири, одну изъ значительнѣйшихъ рѣкъ всего свѣта. Бассейнъ Оби орошаетъ всю Западную Сибирь и даже часть—восточной. Образуется Обь въ бійскомъ округѣ, томской губерніи, въ Алтайскихъ горахъ. Полная длина теченія Оби около 4000 верстъ. Рѣка весьма богата рыбою разныхъ сортовъ. Рыболовство—единственное средство къ существованію для десятковъ тысячъ при-обскихъ жителей.

Сургутъ — первая пристань на Оби, расположена въ 300 верстахъ выше впаденія Иртыша. Прежде на мѣстѣ Сургута была крѣпость, принадлежавшая остяцкому князю Бардаку, который былъ побѣжденъ въ 1595 году воеводой княземъ Ѳеодоромъ Барятинскимъ, при царѣ Ѳеодорѣ Іоанновичѣ. Послѣ взятія крѣпости, побѣдитель построилъ острогъ и заложилъ городъ, который, по близкому къ нему притоку Оби, получилъ названіе Сургута. Сургутъ сдѣлался скоро сильно укрѣпленнымъ пунктомъ казаковъ, а также и исходной точкой къ ихъ слѣдующимъ завоеваніямъ. Отсюда направлялись отъ времени до времени казаки-грабители на сѣверъ до Ледовитаго моря, гдѣ покорили всѣ остяцкіе и самоѣдскіе роды и заставили платить ясакъ.

Въ настоящее время въ Сургутѣ находится окружное полицейское управленіе (въ составѣ исправника и секретаря), почтовое отдѣленіе, больница и двѣ начальныя школы.

Пароходная пристань—**Бѣлый яръ**—находится ниже Сургута на 9 верстъ. Она не представляетъ ничего особеннаго:

просто крутой глинистый берегъ, на которомъ построено нѣсколько амбаровъ для продажи разныхъ продуктовъ проѣзжающимъ. Къ самому Сургуту пароходы не подходятъ.

Слѣдующая пристань село **Тымское,** первое по Оби селеніе томской губерніи. Въ селѣ десятокъ—другой домовъ и деревянная церковь. Въ этомъ мѣстѣ однообразный берегъ рѣки нѣсколько возвышенъ и покрытъ сосновымъ и кедровымъ лѣсомъ, охватившимъ полукругомъ маленькое село. Изъ вѣчно зеленаго лѣса выползаетъ неширокая рѣчка и вливается въ Обь. Почти у устья этой рѣчки не хитро устроена пароходная пристань. Улицъ въ селѣ нѣтъ: каждый домъ и каждый дворъ самъ по себѣ. Въ общемъ селеніе оставляетъ впечатлѣніе самое неприглядное.

Остяки перестаютъ встрѣчаться, начинается земля *самоѣдовъ*.

Черезъ 110 верстъ отъ Тымскаго расположена слѣдующая пароходная пристань—Нарымъ.

Нарымъ. заштатный городокъ томской губерніи, расположенъ на правомъ берегу рѣки Кети, въ двухъ верстахъ отъ берега Оби, на болотистой и нездоровой мѣстности, отсюда и самое на званіе—Нарымъ, по остяцки *болото*.

Время основанія Нарымскаго острога относятъ къ 1596 г. Цѣль постройки — удержаніе въ повиновеніи окрестныхъ самоѣдскихъ и остяцкихъ родовъ.

Въ настоящее время въ Нарымѣ немного болѣе 1500 жителей, занимающихся отчасти хлѣбопашествомъ, отчасти рыболовствомъ, отчасти мѣновымъ торгомъ съ сосѣдними инородческими племенами, отъ которыхъ они получаютъ пушной товаръ и кедровые орѣхи.

Въ Нарымѣ есть больница, училище, отдѣльная казначейская касса; здѣсь также—мѣстопребываніе земскаго засѣдателя. Въ мѣстныхъ лавкахъ путешественникъ можетъ запастись всѣмъ наиболѣе необходимымъ на дорогу до Томска, до котораго остается еще около 500 верстъ.

Деревня **Колпашева**—послѣдняя пароходная пристань на пути къ Томску. Деревня расположена на возвышенномъ правомъ берегу Оби. Войдя въ деревню, вы поражаетесь наружнымъ достаткомъ жителей. Лачугъ, особенно обильныхъ въ тобольской губерніи, здѣсь почти нѣтъ. Дома срублены изъ хорошаго толстаго лѣса, нерѣдко въ 4 и даже

въ 6 комнатъ. Жители занимаются хлѣбопашествомъ и рыболовствомъ.

Немного болѣе сутокъ пути — и вы изъ громадной Оби въѣзжаете въ сравнительно незначительную Томь, отъ устья которой до Томска—около 70 верстъ. На устьѣ стоитъ небольшой стеклодѣлательный заводъ купца Королева. Здѣсь же расположена телефонная станція, соединенная проводомъ съ Томскомъ.

Томскъ. Губернскій городъ Томскъ — послѣдняя пароходная пристань на великомъ Западно-Сибирскомъ водномъ пути. 300 лѣтъ тому назадъ на мѣстѣ нынѣшняго города Томска кочевало небольшое инородческое племя Еуштинцы. Нынѣ единственный остатокъ этого племени проживаетъ въ 4½ верстахъ отъ Томска, въ селеніи Еуштинскія юрты. Въ 1604 г. князекъ ихъ Таянъ, видя, что русскіе болѣе и болѣе покоряютъ туземныя племена и что также участь предстоитъ и его племени, счелъ за лучше покориться добровольно болѣе сильному пришлецу. Съ этою цѣлью онъ отправился въ Москву и 25 марта подалъ царю Борису Ѳеодоровичу челобитную, прося принять его племя подъ высокую царскую руку. Челобитная была принята и казачьему головѣ Гаврилѣ Писемскому и сыну боярскому Василію Тырнову тогда же приказано было во владѣніяхъ Еуштинскихъ татаръ построить городъ. Этотъ городъ былъ Томскъ. Писемскій и Тырновъ, на томъ мѣстѣ, гдѣ въ настоящее время находится костелъ и Воскресенская частная управа, срубили деревянное укрѣпленіе, а подлѣ отвели мѣсто подъ обывательскіе дома, огородивъ его стоячимъ тыномъ.

Новый городъ началъ быстро развиваться и въ 1629 году сдѣланъ уже областнымъ городомъ. Въ 1708 году, при образованіи Сибирской губерніи, переименованъ въ уѣздный, въ 1719 году причисленъ къ Енисейской провинціи, а въ 1726 году отошелъ къ Тобольской; въ 1782 году становится снова областнымъ, въ 1797 году—окружнымъ и, наконецъ, въ 1804 году—губернскимъ городомъ томской губерніи, каковымъ остается и донынѣ.

Площадь, занимаемая городомъ, превышаетъ 12 квадратныхъ верстъ и сверхъ того въ городскомъ владѣніи находится 9647 десятинъ земли. Стоимость всѣхъ городскихъ недвижимыхъ имуществъ превышаетъ солидную циф-

ру 3.000,000 руб. Въ 1894 году городскіе доходы составляли 237,219 рублей, а расходы 235,800 рублей.

Предметовъ древности, заслуживающихъ особаго вниманія, въ Томскѣ нѣтъ. Только въ Никольской церкви есть нѣсколько старинныхъ вещей и иконъ середины XVII-го столѣтія. Почти всѣ остатки старины истреблены частыми и опустошительными пожарами.

Гербъ Томской губерніи.

Вышеупомянутая Никольская (Христорождественская) церковь заслуживаетъ вниманія по историческимъ воспоминаніямъ. Прежде на мѣстѣ этой церкви стоялъ давно упраздненный женскій монастырь, основанный въ 1671 году, по благословенію тобольскаго митрополита Корнилія томскимъ казачьимъ головою Зиновіемъ Литосовымъ. Въ этотъ-то бѣдный и убогій монастырь, по именному указу, привезена была 21 декабря 1740 года злополучная невѣста Императора Петра II, княжна Екатерина Алексѣевна Долгорукая, и 22 декабря пострижена въ монахини въ присутствіи ка-

раульнаго при ней оберъ-офицера Петра Егорова. Одна изъ семи монастырскихъ келій приняла въ свои мрачныя стѣны княжну-монахиню. Караулъ за княжной постоянно былъ самый крѣпкій и строгій; въ одной съ нею кельѣ помѣщалась еще какая нибудь старуха монахиня въ видѣ надсмотрщицы и, если вѣрить преданію, по ночамъ и въ холодную ненастную погоду здѣсь удѣлялось мѣсто и караульному солдату. На содержаніе политическихъ ссыльныхъ, по обыкновенію, отпускались изъ казны кое какія деньги, но княжну Екатерину Алексѣевну велѣно было „пищею и одеждою содержать по обыкновенію того монастыря, равномѣрно противъ прочихъ монахинь, безъ всякой отмѣны"; а такъ какъ монахини питались мірскимъ подаяніемъ, то наравнѣ съ ними пропитывалась милостыней и бывшая царская невѣста. Въ такомъ страшномъ положеніи прожила княжна-инокиня одинъ годъ и 20 дней (до 10 января 1742 г.). Императрица Елизавета Петровна, по восшествіи на престолъ, вспомнила о жертвахъ Бирона, въ томъ числѣ и о Долгорукихъ, и повелѣла немедленно возвратить ихъ изъ ссылки. Впослѣдствіи княжна Екатерина Алексѣевна вступила въ бракъ съ графомъ А. Р. Брюсомъ.

Изъ другихъ церквей заслуживаетъ вниманія Знаменская церковь, гдѣ хранится мѣстная святыня—икона съ многочисленными частицами мощей различныхъ святыхъ, принесенныхъ въ даръ церкви въ концѣ минувшаго вѣка извѣстнымъ благотворителемъ Качаловымъ.

Только эти церкви, пожалуй, и заслуживаютъ особаго вниманія изъ числа 21, находящихся въ Томскѣ, церквей. Кромѣ церквей, въ городѣ 5 часовенъ, 2 монастыря (Богородице-Алексѣевскій мужской и Іоанно-Предтеченскій женскій). Въ настоящее время заканчивается постройкой каѳедральный соборъ во имя Св. Троицы, воздвигаемый на средства благотворителей (золотопромышленница Цыбульская, между прочимъ, пожертвовала 150.000 рублей) и заложенный еще въ 1845 году.

Изъ иновѣрческихъ церквей въ Томскѣ существуютъ костелъ, кирка, три еврейскихъ синагоги и мечеть.

По состоянію учебно-воспитательнаго дѣла и въ особенности по положенію начальнаго образованія, Томскъ занимаетъ видное мѣсто среди другихъ городовъ Сибири.

Мужской Алексѣевскій монастырь въ Томскѣ.

Здѣсь одинъ учащійся приходится на 24 человѣка—процентъ, не встрѣчающійся даже въ иныхъ центральныхъ мѣстностяхъ Россіи.

Главное мѣсто среди многочисленныхъ учебныхъ заведеній города занимаетъ, конечно, первый и единственный въ Сибири—Императорскій Томскій Университетъ. Исторія возникновенія и развитія мысли о Сибирскомъ университетѣ интересна и поучительна, но, къ сожалѣнію, мы не имѣемъ возможности остановиться на изложеніи этой исторіи въ данное время. Университетъ открытъ въ 1888 году въ составѣ одного медицинскаго факультета и въ настоящее время далъ уже три выпуска врачей. При университетѣ находится прекраснѣйшая библіотека, съ массою библіографическихъ рѣдкостей и роскошныхъ изданій, открытая по субботамъ для посторонней публики. Обязательный библіотекарь С. К. Кузнецовъ любезно даетъ необходимыя объясненія посѣтителямъ. Остальныя учрежденія университета: кабинеты и музеи и, между прочимъ, составленный трудами В. М. Флоринскаго интереснѣйшій археологическій музей, доступны посторонними только съ особаго каждый разъ разрѣшенія завѣдующихъ ими.

При университетѣ находятся клиники: терапевтическая, акушерская, хирургическая, дерматологическая, офтальмологическая и дѣтскихъ болѣзней. Клиники открыты для больныхъ съ 1 сентября по 1 мая, съ платою по 7 руб въ мѣсяцъ. Отдѣльныя комнаты отдаются по 50 рублей ежемѣсячно.

Кромѣ университета, въ городѣ находятся слѣдующія учебныя заведенія: мужская и женская гимназіи; училища: реальное, уѣздное, духовныя—мужское и женское, 19 городскихъ приходскихъ (изъ нихъ 7 жен.), ремесленное бр. Королевыхъ; семинарія; двѣ воскресныя школы, женская рукодѣльная, повивальная и ветеринарно-фельдшерская школы; татарское, еврейское и нѣсколько частныхъ училищъ и школъ.

Изъ ученыхъ, музыкальныхъ и проч. учрежденій выдаются: Общество естествоиспытателей и врачей при университетѣ, Общество правильной охоты, отдѣленіе Императорскаго Русскаго Музыкальнаго Общества, два клуба: общественный и ремесленный, нынѣ, впрочемъ, но надѣяться—временно, прекратившій свое существованіе, театръ ком. сов. Е. И. Королева и частная библіотека П. И. Макушина.

Помѣщаемъ также свѣдѣнія о благотворительныхъ учрежденіяхъ г. Томска, заимствованныя изъ брошюры г. Соболева. *(Томскъ, 1895 г).*

Приказъ Общественнаго Призрѣнія. Цѣль учрежденія Приказа—завѣдываніе общественнымъ призрѣніемъ въ губерніи. Къ обязанностямъ Приказа относится установленіе, содержаніе и управленіе богоугодныхъ и общественныхъ заведеній, какъ-то: сиротскихъ и воспитательныхъ домовъ, больницъ и домовъ для призрѣнія умалишенныхъ, богадѣленъ и работныхъ домовъ для прокормленія неимущихъ работою. (Приказы находятся и въ друг. губ. гор. Сибири).

Капиталъ Приказа къ 1 января 1895 г. состоялъ изъ процентныхъ бумагъ на 494,037 р. 30 к. и наличныхъ денегъ 2,855 р. 5 к.

Кромѣ того, Приказъ получалъ ежегодно за 3 года до 1894 года пособіе изъ суммъ губернскаго земскаго сбора по 10,000 р., а съ 1895 года будетъ получать по 4,029 р.

Въ 1894 г. въ суммы Приказа поступило процентовъ на капиталъ 21,787 руб. 96 коп., за леченіе больныхъ 11,752 р. 73 коп., за проданные медикаменты изъ аптеки Приказа 15,904 руб. 80 коп. и др. доходовъ 9,896 руб. 31 коп., а всего 59,331 р. 80 коп.

Предсѣдателемъ приказа считается — предсѣдатель губернскаго правленія, членами: инспекторъ врачебной управы, городской голова, особый засѣдатель.

Въ 1894 г. на содержаніе Приказа и подвѣдомственныхъ ему учрежденій израсходовано 56,886 р. 78 к.

На средства Приказа содержатся: больница, лечебница для умалишенныхъ и богадѣльня—въ Томскѣ, и больницы —въ городахъ Каинскѣ и Нарымѣ.

Богадѣльня основана въ 1805 году для призрѣнія увѣчныхъ, престарѣлыхъ и неимѣющихъ пропитанія, какъ-то: отставныхъ чиновниковъ, отставныхъ солдатъ, ихъ вдовъ. Въ 1894 году призрѣвалось 12 мужч., 21 женщ. На содержаніе израсходовано изъ суммъ Приказа Общественнаго Призрѣнія 2,160 р. 46 к.

Больница—основана въ 1806 году для прибывающихъ и приходящихъ со всякаго рода болѣзнями, кромѣ хроническихъ. Въ 1894 году въ больницѣ перебывало больныхъ 1287 чел., изъ коихъ умерло 186 и осталось къ 1 января

1895 г. 105. Въ 1894 году на содержаніе больницы израсходовано 16,423 р. 81 к. и на медикаменты 2,615 р. 97 коп.

Больница эта служитъ госпитальной клиникой Императорскаго Томскаго Университета.

Въ домъ умалишенныхъ—принимаются имущіе и неимущіе всѣхъ сословій и по прошествіи опредѣленнаго времени, если не получаютъ облегченія, свидѣтельствуются въ губернскомъ совѣтѣ. Оказавшіеся помѣшанными оставляются въ заведеніи до выздоровленія или навсегда. Плата за содержаніе взимается, какъ въ больницѣ, по 7 р. 50 к. въ мѣсяцъ.

Каѳедральный Троицкій соборъ въ Томскѣ.

Больныхъ въ 1894 году было 230, изъ нихъ выбыло 84, умерло 23.

Содержаніе дома умалишенныхъ обошлось въ 1894 году 8,843 р. 60 к.

Независимо содержанія больницъ и др. учрежденій, къ обязанности Приказа общественнаго призрѣнія относится забота о подкидышахъ.

Подкинутыя дѣти, за отсутствіемъ въ вѣдѣніи Приказа сиротскаго или воспитательнаго дома, отдаются на воспи-

таніе, большею частію, тѣмъ, къ кому подкинуты, полиціею, которая доноситъ о томъ Приказу.

За воспитаніе подкидышей Приказомъ производится плата съ мая по сентябрь 2 р. 50 к. и съ сентября по май по 3 рубля въ мѣсяцъ.

За воспитаніе подкидышей уплачено изъ суммъ Приказа въ теченіе 3-хъ послѣднихъ лѣтъ: въ 1892 г. 834 р. 80 к., въ 1893 г.—646 р. 90 к., въ 1894 г.—562 р 92 к.

Маріинскій пріютъ—открытъ 21 мая 1844 года на капиталъ, пожертвованный коммерціи совѣтникомъ Анд. Поповымъ (8,000 р. асс. и 3,100 р., вырученные отъ продажи подаренной его дочерью Завлейской дачи). Со дня открытія пріюта, избранная попечительницей его А. П. Асташева обезпечила пріютъ помѣщеніемъ, мебелью, одеждой и учебными пособіями на 30 учащихся и содержала на свои средства до конца 1853 года, т. е. до своей смерти. Въ этотъ періодъ времени капиталъ пріюта, оставаясь неприкосновеннымъ, увеличивался °/₀°/₀ и частными пожертвованіями и къ 1-му января 1854 года достигъ 10,000 руб. Къ открытію пріюта поступило 10 мальчик. и 12 дѣв., но, въ виду множества просьбъ о призрѣніи сиротъ, Асташева, съ переводомъ пріюта въ свой домъ, довела постоянный комплектъ дѣтей до 100 чел., изъ которыхъ 20 жили въ пріютѣ на полномъ содержаніи, остальныя приходили. Въ первый годъ Асташева израсходовала 1000 руб., въ 1853 году—2374 рубля. Дѣтямъ преподавалось чтеніе, письмо, Законъ Божій, ариѳметика, церковное пѣніе и рукодѣліе. По смерти г-жи Асташевой содержаніе пріюта принялъ на себя мужъ ея, И. Д. Асташевъ, и велъ дѣло до своей смерти, почти до конца 1869 г. Тогда капиталъ пріюта достигъ 31,618 руб. Расходуя ежегодно отъ 2332 руб. до 3880 руб., Асташевъ пожертвовалъ пріюту каменный двухъэтажный домъ со строеніями и землею, стоимостью въ 25,000 руб. При немъ въ пріютѣ содержалось 25 дѣтей и приходящихъ было 75, которыхъ онъ снабжалъ зимою теплымъ платьемъ. Бывшій въ Томскѣ аптекарь Е. И. Штерлинъ отпускалъ безплатно лекарства. Съ 1869 года до конца 1874 года содержалъ пріютъ сынъ Асташева—В. И. Асташевъ, расходуя ежегодно отъ 3 до 4 тысячъ рублей. Капиталъ пріюта къ 1 января 1875 года достигъ уже 40,039 руб. Съ 1875 года содержаніе пріюта приняли на себя З. М. и Ф. Е. Цибульскіе. Съ этого года, съ откры-

Домъ общежитія студентовъ Томскаго университета.

тіемъ въ Томскѣ пріюта для мальчиковъ, въ пріютъ поступали только дѣвочки на полный пансіонъ (60 чел.); программа обученія расширена до размѣровъ курса сельскихъ учительницъ и введены поочередныя занятія воспитанницъ хозяйствомъ пріюта. Цибульскіе содержали пріютъ до конца 1886 года (т. е. до смерти Ф. Е. Цибульской). Въ этотъ періодъ времени В. И. Асташевъ внесъ въ кассу пріюта 10 т. руб., а Цибульская устроила для дѣтей загородную дачу, и произвела новыя постройки на землѣ пріюта, стоимостью до 24,000 руб. Кромѣ того, по завѣщанію она отказала 42,500 руб., съ такимъ разсчетомъ, чтобы весь капиталъ пріюта достигъ 130,000 руб. и давалъ-бы 6500 руб. процентовъ, на которые можно продолжать содержаніе пріюта въ томъ-же видѣ. Всего Цибульскими пожертвовано 143,000 руб.

Кромѣ этого капитала, пріютъ имѣетъ особый капиталъ, называемый рукодѣльнымъ, образовавшійся отъ заработковъ воспитанницъ пріюта и имѣющій своимъ назначеніемъ выдачу пособій пріютянкамъ, при выходѣ изъ пріюта.

Пріютъ помѣщается въ 2-хъ этажномъ собственномъ каменномъ домѣ, съ отдѣльнымъ каменнымъ корпусомъ для больницы и службъ.

Штатъ пріюта состоитъ изъ смотрительницы, 2-хъ помощницъ, изъ коихъ одна учительница рукодѣлія, другая—учительница 2 отд. пріютской школы, законоучителя, старшей и 2-хъ младшихъ учительницъ и необходимой прислуги.

Наблюденіе за здоровьемъ дѣтей и санитарнымъ состояніемъ пріюта принялъ на себя профессоръ Императорскаго Томскаго Университета А. П. Коркуновъ.

Кромѣ обученія дѣтей грамотѣ, въ пріютѣ изданна введено рукодѣлье. Постепенно совершенствуясь, рукодѣлье доведено до высокой степени изящества. Многія вещи работы пріютянокъ поднесены Государынѣ Императрицѣ и обратили милостивое вниманіе Ея Императорскаго Величества.

Дѣтскій пріютъ бр. Королевыхъ. Пріютъ основанъ 28 апрѣля 1874 года потомственными почетными гражданами, братьями Е. И. и В. И. Королевыми на 25 мальчиковъ, отъ 6 до 12 лѣтъ, принимаемыхъ безплатно. При основаніи пріюта, братья Королевы внесли въ основной капиталъ 20 тыс. руб.; въ 1877 году Е. И. Королевъ пожертвовалъ каменный 3-хъэтажный домъ съ флигелемъ и землею, оцѣненный въ 50,000 р., а В. И. Королевъ внесъ въ капиталъ пріюта 10,000 р. и столько же въ 1881 году. Со дня учрежденія, пріютъ содержится на счетъ Королевыхъ.

Мальчики обучаются грамотѣ по программѣ приходскихъ училищъ. Дѣти, по достиженіи 12 лѣтъ, возвращаются родственникамъ и, съ учрежденіемъ ремесленнаго училища, отдавались туда для обученія ремесламъ.

Въ 1894 году учредители пріюта увеличили число призрѣваемыхъ до 40 человѣкъ.

Пріютъ помѣщается въ обширномъ 3-хъэтажномъ домѣ, въ мѣстности, изобилующей садами, и представляетъ всѣ удобства для содержанія дѣтей.

Всего-же Королевными съ 1872 года, въ теченіи 20 лѣтъ, израсходовано изъ своихъ средствъ на содержаніе пріюта до 90,000 руб.

Капиталъ пріюта къ 1 января 1895 года достигъ—101,854 р. 80 к.

Мариинскій сиротопріютительный пріютъ. Пріютъ учрежденъ потомственными почетными гражданами Ф. Х. и женою его А. П. Пушниковыми въ память чуднаго спасенія Ихъ Императорскихъ Величествъ съ Августѣйшимъ Семействомъ при крушеніи царскаго поѣзда 17 октября 1887 года. Пріютъ помѣщается въ деревянномъ 2-хъ этажномъ домѣ, пожертвованномъ учредителями, и обезпеченъ капиталомъ въ 50,000 р., при чемъ жертвователь обязался содержать пріютъ на свой счетъ до смерти, не трогая процентовъ съ этого капитала. Пріютъ открытъ 24 января 1893 года для призрѣнія 25-ти младенцевъ.

При пріютѣ состоятъ: смотрительница, врачъ и няньки.

Въ пріютъ принимаются младенцы-подкидыши, а также круглыя сироты, оставшіяся безъ всякаго призрѣнія, вплоть до обнаруженія ихъ родныхъ.

Въ пріютѣ дѣти содержатся до 6-тилѣтняго возраста; по достиженіи же его должны быть устраиваемы или въ частныя благонадежныя лица православнаго вѣроисповѣданія, съ правомъ усыновленія, или въ существующіе въ Томскѣ пріюты.

Со дня открытія (24 января 1893 года) въ пріютъ поступило 102 младенца, изъ коихъ умерло 83 и оставлено на воспитаніе 2.

Къ 1 января 1895 года въ пріютѣ находилось 16 дѣтей.

Владимірскій пріютъ. Это было первоначально дѣтское отдѣленіе, открытое тюремнымъ комитетомъ въ 1855 году исключительно для дѣтей арестантовъ; въ 1869 же году оно преобразовано въ пріютъ, съ наименованіемъ „Владимірскимъ", въ память посѣщенія пріюта великимъ княземъ Владимиромъ Александровичемъ.

Въ 1882 году состоялось присоединеніе пріюта къ вѣдомству учрежденій Императрицы Маріи. Пріютомъ завѣдуетъ особое губернское попечительство. Дѣти живутъ въ

пріютѣ и принимаются въ неограниченномъ числѣ, сообразно средствамъ пріюта, сироты, дѣти бѣдныхъ и неспособныхъ къ труду родителей, безъ различія сословій, а также арестантскія дѣти, по назначенію тюремнаго комитета, съ младенческаго возраста и содержатся до 15—16 лѣтъ. Дѣти обучаются чтенію, письму, Закону Божію, русскому языку, ариѳметикѣ, географіи—въ объемѣ начальныхъ народныхъ школъ, также рукодѣльямъ и сапожному и переплетному мастерствамъ. Выходящимъ изъ пріюта выдаются пособія до 50 руб. Выдающимся способностями доставляются средства продолжать ученіе въ другихъ заведеніяхъ.

Клиники Императорскаго Томскаго университета.

Пріютъ имѣетъ свое помѣщеніе,—два дома съ надворными постройками (одинъ построенъ на счетъ тюремнаго комитета, другой—купцами С. И. Петровымъ и П. В. Михайловымъ), церковью и землею (9180 кв. саж.), обширной березовой рощей (стоимость недвижимаго имущества съ обстановкой 40,000 р.).

Въ настоящее время комплектъ дѣтей не менѣе 100 ч.: 50 мальчиковъ и столько же дѣвочекъ. Мальчики содержатся въ особомъ помѣщеніи.

Содержаніе пріюта въ 1894 году обошлось въ 8483 р. 85 коп.

Капиталъ пріюта къ 1 января 1895 достигаетъ 63,167 руб. 79 коп.

Попечительница пріюта—супруга потомственнаго почетнаго гражданина Алевтина Петровна Михайлова.

Директоръ—статскій совѣтникъ Иванъ Васильевичъ Хлобъ

Почетный старшина—купецъ Игнатій Ивановичъ Колосовъ.

Томское Мѣстное Управленіе Краснаго Креста. Оно учреждено въ 1874 году бывшимъ губернаторомъ томск. А. П. Супруненко. Денежныя средства его нынѣ простираются до 43,853 р. 11 коп. Изъ нихъ 9557 р. 20 к. находятся въ главномъ управленіи Россійскаго Общества Краснаго Креста, а остальныя суммы хранятся въ % бумагахъ и по сберегательной книжкѣ въ томскомъ отдѣленіи Государственнаго Банка. Въ 1893 году, на особо имѣемыя спеціальныя средства, оставшіяся свободными отъ сбора пожертвованій въ пользу пострадавшихъ отъ неурожая, въ Томскѣ основана управленіемъ община сестеръ милосердія, а въ мартѣ мѣсяцѣ 1894 года открытъ амбулаторный пріемъ при общинѣ для дѣтей и, кромѣ того, предположено устроить дѣтскую больницу, для чего уже собрано болѣе 4000 руб.

Для постройки зданія больницы уступлень томскою городскою думою безплатно, во временное пользованіе, участокъ городской земли, избранный управленіемъ.

Томское Окружное Правленіе Императорскаго Россійскаго Общества спасанія на водахъ. Первоначально оно возникло въ 1876 году, по мысли бывшаго томскаго губернатора А. П. Супруненко. Затѣмъ, возобновлено томскимъ губернаторомъ Г. А. Тобизеномъ.

Правленіе дѣйствуетъ на основаніи устава Общества поданія помощи при кораблекрушеніяхъ, Высочайше утвержденнаго 3 іюня 1871 года и 13 марта 1872 года.

Цѣль Общества—поданіе помощи всѣмъ терпящимъ бѣдствіе на моряхъ, озерахъ и рѣкахъ въ предѣлахъ Россіи.

29 іюня 1893 года открыта первая станція въ Томскѣ, а въ апрѣлѣ 1894 года, въ ожиданіи разлива рѣки, по берегу р. Томи были устроены первые временные спасительные посты въ четырехъ пунктахъ.

Посты были снабжены шлюпками и всѣмъ необходимымъ.

Въ 1894 году было 9 случаевъ спасанія погибавшихъ.

Со дня учрежденія правленія (21 мая 1891 года) поступило: отъ прежняго состава 483 р. 45 к., единовременныхъ пожертвованій 2046 р. 80 к., членскихъ взносовъ 1505 р., а съ другими поступленіями—всего 4579 р. 06 к.

Израсходовано на постройку зданія станціи 750 р., содержаніе станціи и временныхъ постовъ 1601 руб. 72 к., а съ прочими расходами, всего 2650 руб. Правленіе имѣетъ недвижимое и движимое имущество на 1886 руб. 42 коп.

Церковно-приходскія попечительства въ гор. Томскѣ. До вступленія въ началѣ 1891 г. преосвященнаго Макарія на томскую каоедру, въ Томской губерніи не было ни одного церковно-приходскаго попечительства, за исключеніемъ Уалинскаго (въ вѣдѣніи начальника Алтайской миссіи).

Первымъ образовано попечительство при Духосошественской церкви г. Томска 24 сентября 1891 года. Послѣ того въ теченіе года образовалось еще 6 попечительствъ, при церквахъ: Христорождественской 1 октября 1891 года, Богоявленской 17 марта 1892 года, Преображенской 29 марта. Воскресенской во второй половинѣ іюля, Знаменской 22 октября и Троице-Единовѣрческой 4 ноября.

Всѣ эти попечительства состоятъ подъ предсѣдательствомъ настоятелей церквей, изъ нѣсколькихъ членовъ по выбору прихожанъ.

4 марта 1892 года учреждено попечительство при каѳедрѣ епископа, какъ для оказанія помощи переселенцамъ, идущимъ чрезъ Томскъ изъ мѣстностей, пострадавшихъ отъ неурожая 1891 года, такъ и бѣднякамъ, живущимъ въ Томскѣ, кои по болѣзни и другимъ причинамъ не въ силахъ пропитываться своимъ трудомъ.

Предсѣдателемъ попечительства состоитъ мѣстный епархіальный архіерей.

Съ перваго-же года учрежденія, попечительства завоевали себѣ симпатію общества, и пожертвованія достигли значительной суммы—9410 руб. 71 к. Израсходовано въ 1892 году на оказаніе помощи нуждающимся 3910 р. 43 к.

Попечительства оказали большую помощь для пострадавшихъ во время холерной эпидеміи—денежнымъ и вещественнымъ пособіемъ выздоравливающимъ, а также осиротѣвшимъ семействамъ. Дѣтямъ, родители коихъ умерли отъ

холеры, была оказываема всевозможная помощь: одни изъ нихъ были пристроены въ пріюты, другія—воспитателямъ и многія приняты въ церковную школу.

Попечительства также оказывали значительныя пособія и внѣ города—разсылкою денегъ нуждающимся и въ селахъ (погорѣльцамъ селъ Осиновыя Колки и Покровскаго, Каинскаго округа).

Въ 1893 году въ пользу попечительствъ поступило (съ остаткомъ отъ 1892 года 12,280 р. 72 к.) при 7 приходскихъ церквахъ, поименованныхъ выше, 5404 руб. 18 коп.; израсходовано на дѣло благотворенія по попечительству при каѳедрѣ епископа 6701 р. 46 к., по приходскимъ попечительствамъ—2879 руб. 27 к.

Приходскимъ попечительствомъ при Христорождественской церкви, по иниціативѣ преосвященнаго Макарія, открытъ пріютъ „Ясли". Пріютъ этотъ устроенъ на частныя пожертвованія для дневнаго пребыванія въ немъ дѣтей, родители которыхъ, ходя на работы, не могутъ брать съ собой дѣтей или не имѣютъ у кого оставить ихъ. Открытіе пріюта состоялось 30 мая 1893 года. Въ 1894 году пріютъ былъ открытъ 281 день, въ теченіе которыхъ было 1199 посѣщеній.

Дѣти принимаются въ пріютъ исключительно въ будни. Лѣтомъ съ 5 час. утра до 8 и выдаются обратно родителямъ съ 9 часовъ вечера; въ остальное время года пріемъ и выдача дѣтей сообразуются съ временемъ начала и окончанія дневныхъ работъ. За каждаго принесеннаго въ пріютъ ребенка взимается плата въ день зимой и лѣтомъ 5 коп. Уходъ за дѣтьми и питаніе ихъ производятся подъ руководствомъ и по указаніямъ врача.

Въ теченіе 1894 года въ пользу пріюта поступило пожертвованій 813 руб. 39 коп. Израсходовано на содержаніе пріюта 835 р. 41 к.; осталось капитала 414 р. 61 к.

Тѣмъ же попечительствомъ, 26 сентября 1893 г., открытъ домъ убѣжища для бездомныхъ лицъ въ зданіи, уступленномъ безвозмездно для этою цѣли вдовою томскаго купца Ѳ. С. Пастуховой.

На основаніи правилъ, домъ убѣжища имѣетъ цѣлью доставить бѣднымъ Христорождественскаго прихода безплатную квартиру и отопленіе.

Въ убѣжищѣ принимаются одинокіе и семейные—послѣдніе вмѣстѣ съ дѣтьми.

Домъ содержится на счетъ попечительства и случайныхъ пожертвованій.

Живущіе въ домѣ убѣжища ведутъ поочереди суточное дежурство, находясь безотлучно дома. На обязанности дежурнаго лежитъ носка дровъ и воды, топка печей, соблюденіе чистоты.

Живущіе въ домѣ убѣжища сами готовятъ себѣ пищу изъ покупаемыхъ или приносимыхъ въ подаяніе припасовъ.

Въ праздничные дни устраиваются для призрѣваемыхъ чтенія статей религіозно-нравственнаго содержанія.

Въ 1891 году въ домѣ убѣжища было взрослыхъ и малолѣтнихъ 21 человѣкъ.

На содержаніе его поступило разныхъ пожертвованій 493 руб. 17 к., израсходовано 521 р. 13 к.

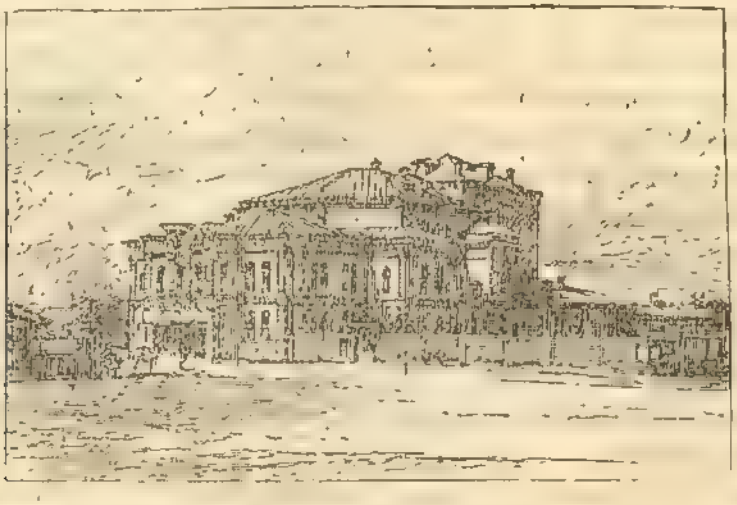

Театръ Е. И. Королева въ Томскѣ.

Домъ трудолюбія при Томскомъ женскомъ Іоанно-Предтеченскомъ монастырѣ. Во время холерной эпидеміи 1892 года осталось послѣ смерти отцовъ и матерей много сиротъ, оказавшихся безпріютными. Требовалась немедленная помощь такимъ дѣтямъ, такъ какъ дѣтскіе пріюты были переполнены питомцами. На помощь такимъ безпріютнымъ пришелъ Томскій женскій монастырь, принявшій на себя заботы о ихъ судьбѣ. По иниціативѣ и при матеріальной помощи его преосвященства епископа томскаго и барнаульскаго Макарія, томскаго губернатора Г. А. Тобизена и его су-

пруги, открыто было временное помѣщеніе для сиротъ, а затѣмъ—и начата постройка постояннаго.

25 сентября 1892 года было приступлено къ приглашенію благотворителей къ пожертвованіямъ на постройку дома для помѣщенія сиротъ, а 1 октября состоялась уже закладка зданій, изъ которыхъ къ осени было вполнѣ окончено, для временнаго помѣщенія дѣтей, деревянное одноэтажное зданіе, длиною 17 ар. и шириною 12; построено вчернѣ постоянное зданіе для помѣщенія сиротъ съ церковью и зданіе для больницы. Въ настоящее время всѣ эти зданія окончены, и дѣти уже размѣщены въ главномъ изъ нихъ.

Теперь домъ расширенъ и принимаются, кромѣ поименованныхъ выше, и другія круглыя сироты женскаго пола, не имѣющія близкихъ родственниковъ, или только родителей больныхъ и бѣдныхъ, не имѣющихъ возможности дать имъ воспитаніе. Кромѣ этого, въ домъ трудолюбія, въ видахъ противодѣйствія тунеядству и нищенству, могутъ быть принимаемы временно и женщины для исполненія разныхъ женскихъ работъ за задѣльную плату или безплатно, за квартиру, пищу и одежду, причемъ онѣ пользуются необходимыми для работъ инструментами и матеріалами.

Въ домъ принимаются дѣвочки въ возрастѣ отъ 3-хъ лѣтъ и содержатся до выхода замужъ или до 18-ти лѣтъ.

Принятыя въ домъ, состоятъ на полномъ содержаніи; достигшія школьнаго возраста обучаются въ школѣ женскаго монастыря.

Домъ трудолюбія, какъ основанный и учрежденный Томскимъ женскимъ монастыремъ, находится въ непосредственномъ вѣдѣніи игумены, казначеи и благочиннаго градотомскихъ монастырей, изъ которыхъ, при участіи двухъ старшихъ монахинь, состоитъ управленіе домомъ трудолюбія.

На постройку и содержаніе дома трудолюбія поступило съ сентября мѣсяца 1892 года пожертвованій частныхъ лицъ и изъ суммъ попечительства 28,573 р.; израсходовано на постройку зданій 23,518 р. 62 к., на обзаведеніе и покупку швейныхъ машинъ 876 р. 15 к. и на содержаніе пріюта 4040 р. 54 к.

Со дня открытія пріюта (1 октября 1892 г.) въ пріютъ поступило 96 питомицъ, изъ коихъ выбыло къ родителямъ и отдано на воспитаніе постороннимъ 66 и оставалось къ 1 января 1895 года 30.

Римско-Католическое Благотворительное Общество при Томской церкви Покрова Пресвятой Богородицы. Уставъ Общества утвержденъ 23 іюня 1893 года.

Общество имѣетъ цѣлью вспомоществованіе нуждающимся лицамъ римско-католическаго вѣроисповѣданія, находящимся въ Томскѣ.

Почетными членами именуются внесшіе въ кассу Общества не менѣе 100 р., или оказавшіе важныя услуги, также врачи, которые примутъ на себя безплатное пользованіе больныхъ, и аптекаря—за безденежный отпускъ лекарствъ для больныхъ.

Дѣйствительные члены вносятъ ежегодно 5 руб.

Средства Общества состоятъ: а) изъ членскихъ взносовъ; б) изъ доходовъ съ концертовъ, спектаклей, баловъ, публичныхъ лекцій, гуляній, в) изъ % на капиталъ и г) пожертвованій деньгами или вещами.

Управленіе дѣлами Общества возлагается на Правленіе, состоящее изъ 6 членовъ, изъ числа коихъ избирается предсѣдатель, казначей и секретарь.

Томское Благотворительное Общество. Цѣль Общества—попеченіе о бѣдныхъ, нуждающихся въ помощи.

При открытіи дѣйствій, Общество располагало капиталомъ въ 3156 р.; въ настоящее время капиталъ достигаетъ 71,097 р. 60 к., изъ коихъ расходнаго 8960 р. 63 коп.

Учрежденія Благотворительнаго Общества: Богадѣльня—открыта 1 октября 1887 года въ домѣ, пожертвованномъ Ф. Х. Пушниковымъ, и содержалась до 1894 года на счетъ жертвователя, внесшаго, кромѣ того, въ основной капиталъ богадѣльни 5000 р., а съ этого времени на счетъ Благотворительнаго Общества, на %% съ основнаго капитала и ежегодные взносы разныхъ благотворителей спеціально на содержаніе богадѣльни.

Въ томъ же домѣ, гдѣ помѣщается богадѣльня, устроенъ небольшой пріютъ для дѣтей,—большею частью круглыхъ сиротъ.

Дѣти въ немъ учатся грамотѣ и рукодѣліямъ, для чего приглашена учительница. Изъ пріюта дѣти пристраиваются къ благонадежнымъ лицамъ—или для усыновленія, или на службу.

Въ 1894 году находилось на призрѣніи: въ богадѣльнѣ 4 мужч. и 18 женщ.; въ пріютѣ 11 дѣтей обоего пола.

Почлежный домъ открытъ въ 1888 году, когда чрезъ подписку между гражданами Томска собрана была на

обезпеченіе существованія этого учрежденія значительная сумма, достигавшая 5855 р. 40 к. и впослѣдствіе, къ 1890 году, увеличившаяся до 7368 р. 44 к. Эта сумма составляетъ основной капиталъ ночлежнаго дома; расходный капиталъ 602 р. 82 к.

Съ 1 января 1889 года ночлежный пріютъ помѣщался въ домѣ, принадлежащемъ городскому и мѣщанскому обществамъ. Въ 1892 году представители торговаго дома „Е. Кухтерины и Сыновья", братья Кухтерины, пожертвовали Благотворительному Обществу, для помѣщенія ночлежнаго пріюта, деревянный 2-хъ этажный домъ, оцѣненный въ 15,000 р. Такъ какъ получаемые съ капитала 6% и взимаемая съ пользующихся ночлегомъ плата не покрываютъ всѣхъ расходовъ по содержанію ночлежнаго пріюта, то Кухтерины доплачиваютъ недостающую сумму изъ своихъ средствъ.

Пріютъ открытъ для пріема ночлежниковъ съ 6 час. вечера и закрывается въ 8—9 час. утра слѣдующаго дня. Каждый ночлежникъ пользуется, за плату 5 коп., вечернимъ ужиномъ, состоящимъ изъ щей съ мясомъ или рыбою и хлѣба съ квасомъ, и утреннимъ чаемъ съ хлѣбомъ.

Пріемъ въ пріютъ ночлежниковъ начинается съ осени и продолжается до іюня.

Въ 1891—1892 году было ночлежниковъ 18,156 ч., въ томъ числѣ дѣтей 1290 ч. Въ 1892 -1893 годахъ 27,592 чел., въ томъ числѣ дѣтей 948 ч. Изъ числа ночлежниковъ за это время 2930 ч. были освобождены отъ платы за ночлегъ, по совершенной бѣдности.

На содержаніе ночлежнаго пріюта израсходовано въ 1892 году 1194 р. 40 к. и въ 1893 году—1610 р. 75 к.

Дешевая столовая—открыта 10 января 1891 г. Иниціатива учрежденія столовой всецѣло принадлежитъ члену правленія Благотворительнаго Общества П. П. Макушину и его супругѣ, которые приняли самое дѣятельное участіе въ упроченіи этого симпатичнаго учрежденія.

Столовая содержится на счетъ поступленій за обѣды, случайныя пожертвованія и нѣкоторую матеріальную помощь Томскаго Общества вспомоществованія учащимся.

Обѣдъ въ столовой состоитъ изъ двухъ блюдъ, съ прибавленіемъ по праздникамъ сладкаго: на каждый — отпускает-

ся на человѣка по $1^1/_2$ ф. мяса, $1^1/_2$ ф. хлѣба и необходимая приправа.

Мѣсячная плата за пользованіе обѣдомъ вначалѣ была опредѣлена: съ лицъ недостаточныхъ по 3 руб. въ мѣсяцъ и съ прочихъ—по 6 р., но, вслѣдствіе вздорожанія припасовъ, представилось необходимымъ чрезъ нѣкоторое время плату эту повысить: для первыхъ до 4 р. и для вторыхъ до 7 р. въ мѣсяцъ.

Гостиница „Европа“ въ Томскѣ.

Число обѣдающихъ достигаетъ въ день до 150 чел., преимущественно — студентовъ Императорскаго Томскаго университета.

Въ 1891 году изъ столовой было отпущено всего 25,267 обѣдовъ, въ 1892 году—42,079 и въ 1893 году—23,390.

Поступило за пользованіе обѣдами и пожертвованій въ 1891 году—3717 р. 89 к., въ 1892 году 7137 р. 61 к. и въ 1893 году 3371 р. 10 к.; израсходовано на содержаніе столовой въ 1891 году—3630 р. 60 к., въ 1892—7133 р. 4 к. и въ 1895 году—4061 р. 84 к.; переходъ въ 451 р. 78 к. пополненъ изъ общихъ суммъ Благотворительнаго Общества.

Въ 1894 году неизвѣстный благотворитель пожертвовалъ въ пользу Благотворительнаго Общества 39,000 р. на учрежденіе въ вѣдѣніи Обще-

ства дѣтскаго пріюта на 20 человѣкъ. Изъ этой суммы 35,000 р. назначено на содержаніе пріюта, а остальные на постройку зданія. Къ исполненію желанія неизвѣстнаго жертвователя уже приступлено. Домъ готовъ и въ 1895 г. будетъ открытъ для пріема.

Общество вспомоществованія рабочимъ горныхъ и золотыхъ промысловъ Томскаго горнаго округа. Общество открыто въ г. Томскѣ въ концѣ 1894 г.

Уставъ утвержденъ г. Министромъ Внутреннихъ Дѣлъ въ 1894 году.

Цѣль Общества—оказывать помощь тѣмъ рабочимъ, которые при работахъ на горныхъ и золотыхъ промыслахъ лишились возможности трудиться, вслѣдствіе увѣчья или утраты здоровья и силъ.

1) Сообразно съ этимъ, занятія Общества составляютъ: снабженіе одеждою, пищею и пріютомъ увѣчныхъ, если они не могутъ пріобрѣтать ихъ собственными трудами, равно выдача имъ, въ крайнихъ случаяхъ, денежныхъ пособій; 2) устройство для увѣчныхъ рабочихъ особыхъ убѣжищъ; 3) содѣйствіе матеріальными средствами къ скорѣйшему и успѣшному излеченію увѣчныхъ и оказаніе пособія ихъ семействамъ, и 4) содѣйствіе къ страхованію рабочихъ отъ несчастныхъ случаевъ въ страховыхъ обществахъ.

Члены раздѣляются на почетныхъ, дѣйствительныхъ и членовъ-соревнователей.

Званіе почетныхъ членовъ присвоивается лицамъ: 1) которыя сдѣлали въ пользу Общества одновременное пожертвованіе въ размѣрѣ не менѣе 500 р.; 2) которыя добровольно и, не будучи, по закону, обязанными, обезпечиваютъ полное излеченіе увѣчнаго и содержаніе въ это время его и его семейства, если стоимость леченія и содержанія составляютъ не менѣе 500 р.; 3) которыя, на сумму не менѣе 1000 р., сдѣлаютъ особыя улучшенія въ бытѣ рабочихъ на своихъ промыслахъ, напр.—устройствомъ жилищъ, удовлетворяющихъ гигіеническимъ требованіямъ, улучшеніемъ пищеваго довольствія, уменьшеніемъ цѣнъ на припасы и товары, увеличеніемъ размѣра платы или отчисленіемъ процента въ пользу рабочихъ изъ своихъ барышей, устройствомъ церквей, школъ и читаленъ, улучшеніемъ больницъ.

Дѣйствительными членами именуются лица—ежегодно вносящія въ кассу Общества не менѣе 5 р.

Каждому лицу, содѣйствовавшему своими трудами цѣлямъ Общества и его преуспѣянію, присвоивается, по постановленію общаго собранія, званіе члена-соревнователя.

Богадѣльня Мѣщанскаго Общества. Учреждена въ 1861 году, для призрѣнія только томскихъ мѣщанъ православнаго вѣроисповѣданія, по назначенію мѣщанскаго общества.

Богадѣльня помѣщается въ просторномъ каменномъ 2-хъ этажномъ домѣ, выстроенномъ купцомъ Ив. Ст. Вильяновымъ, и снабжена всѣмъ необходимымъ.

Содержится на счетъ суммъ общества и % съ капитала въ 8000 р. (пожертвованнаго).

Въ 1894 году въ богадѣльнѣ находилось 17 мужч. и 40 женщ. На содержаніе ихъ израсходовано 1822 р. 60 к.

Томская лечебница для приходящихъ больныхъ. Открыта въ 1862 году и, дѣйствуя по уставу, утвержденному Министромъ Внутреннихъ Дѣлъ, состояла въ непосредственномъ вѣдѣніи томской врачебной управы. Уставъ въ числѣ источниковъ содержанія лечебницы перечисляетъ: а) часть суммъ, остающихся отъ некомплекта медицинскихъ чиновъ по губерніи; б) 186 рублей, назначаемыхъ ежегодно по смѣтамъ томскаго Приказа общественнаго призрѣнія на пользованіе бѣдныхъ больныхъ томской губерніи; в) добровольныя пожертвованія и г) проценты съ пожертвованнаго полковникомъ гвардіи Асташевымъ 1000 руб. со спеціальнымъ назначеніемъ—на пользованіе бѣдныхъ больныхъ, страдающихъ глазными болѣзнями. Лекарства отпускались безплатно изъ аптеки Приказа общественнаго призрѣнія по рецептамъ со штемпелемъ лечебницы. Въ сентябрѣ 1874 года лечебница была закрыта по недостатку средствъ. Но въ январѣ слѣдующаго года она вновь возобновила свои дѣйствія, благодаря помощи купцовъ Королевыхъ, Михайлова и Цибульскаго.

Въ 1878 году лечебница была вновь закрыта и только черезъ пять лѣтъ, въ 1883 году, вновь была вызвана къ жизни на совершенно новыхъ основаніяхъ.

23 августа 1883 года состоялось открытіе лечебницы на средства томской городской думы для приходящихъ больныхъ всѣхъ сословій.

Со дня учрежденія лечебницы до 1887 года при ней состоялъ одинъ врачъ, который посѣщалъ на дому тяжело больныхъ. Во второй половинѣ іюля 1887 года въ помощь врачу лечебницы приглашены 4 участковыхъ врача, съ вознагражденіемъ по 300 руб. въ годъ каждому.

Въ 1894 году было въ лечебницѣ приходящихъ 12,633 человѣка, сдѣлавшихъ 25,905 посѣщеній, выдано лекарствъ по 51,322 рецептамъ.

Всего на содержаніе лечебницы въ 1894 году израсходовано изъ городскихъ средствъ 11,072 р. 93 к.

Пріемъ больныхъ въ лечебницѣ и отпускъ лекарствъ производился безплатно, но въ декабрѣ мѣсяцѣ того года городская дума, по разсмотрѣніи городской смѣты, постановила взимать по 10 к. съ каждаго приходящаго въ лечебницу за совѣтъ и лекарство.

Ночлежный пріютъ на пароходной пристани—въ 4 верстахъ отъ г. Томска. Пріютъ открытъ въ началѣ 1893 г.

Ежегодно на пароходной пристани, съ открытія навигаціи, стекается неимущій людъ для заработковъ по выгрузкѣ и нагрузкѣ товаровъ, и за неимѣніемъ помѣщеній—всѣ эти бѣднякп имѣли пристанище частію въ шалашахъ, частію въ земляпкахъ и даже просто подъ кустами. Чтобъ дать пріютъ этимъ бѣднякамъ, и возникла мысль объ устройствѣ ночлежнаго дома.

Въ 1893 году, по предложенію томскаго полицеймейстера М. И. Соколовскаго, пароходчики выстроили около пристани, на свой счетъ, для ночлежнаго пріюта деревянный баракъ съ нарами

При пріютѣ устроена для тѣхъ же рабочихъ даровая чайная.

Какъ ночлегомъ, такъ и чаемъ, пользуются безплатно какъ рабочіе, такъ частію—и переселенцы.

Въ лѣто 1894 года въ пріютъ почевало 9233 ч., въ среднемъ 60 ч. въ день; чаемъ пользовалось 17,958 ч., что составитъ 179 чел. въ день.

Общество для вспомоществованія учащимся. Открыто 28 октября 1873 года. Цѣль Общества—оказывать пособіе учащимся въ Томскомъ университетѣ и другихъ высшихъ учебныхъ заведеніяхъ воспитанникамъ томскихъ среднихъ учебныхъ заведеній, а равно и во время обученія ихъ въ этихъ заведеніяхъ.

Общество состоитъ изъ дѣйствительныхъ и почетныхъ членовъ и жертвователей. Дѣйствительные члены вносятъ ежегодно въ кассу Общества 5 руб. Лица, внесшія единовременно не менѣе 100 р., именуются почетными членами.

Общество выдаетъ пособія предпочтительно воспитанникамъ гимназіи, семинаріи и реальнаго училища при отправкѣ ихъ въ высшія учебныя заведенія: университеты, инсти-

Томскій университетъ. (Передній фасадъ главнаго корпуса).

туты, лицеи, академіи и во время обученія въ этихъ заведеніяхъ, а также воспитанникамъ томскихъ среднихъ учебныхъ заведеній и воспитанницамъ женской гимназіи, поступающимъ на акушерскіе и фельдшерскіе и высшіе женскіе курсы.

Общество, за время существованія, собрало до 40,000 р. и роздало въ пособіе и заимообразно учившимся въ высшихъ учебныхъ заведеніяхъ (348 лицамъ) до 30,000 р., но въ возвратъ этой суммы поступило лишь около 2000 р.

Въ 1894 году въ кассу Общества поступило 2234 руб. 8 к., израсходовано 1928 р. 58 к. и за симъ къ 1 января 1895 года остается 10,621 р. 49 коп.

Общество имѣетъ болѣе 200 должниковъ на сумму до 28000 р.; но большинство ихъ и не думаетъ о возвратѣ занятыхъ суммъ обществу, не смотря на то, что у многихъ есть хорошія средства и обезпеченное положеніе.

Общество попеченія о начальномъ образованіи въ г. Томскѣ. Мысль объ учрежденіи Общества попеченія о начальномъ образованіи принадлежитъ бывшему предсѣдателю городской училищной комиссіи Петру Ивановичу Макушину.

Выработанный г. Макушинымъ уставъ Общества утвержденъ Министромъ Внутреннихъ Дѣлъ 29 апрѣля 1882 г.

26 іюля того же года были открыты дѣйствія этого перваго въ Сибири школьнаго Общества.

Первымъ предсѣдателемъ Общества былъ избранъ П. И. Макушинъ.

По уставу цѣль Общества слѣдующая: 1) содѣйствовать матеріальными средствами городскому общественному управленію въ улучшеніи положенія приходскихъ городскихъ училищъ: 2) помогать бѣднѣйшимъ и способнымъ ученикамъ и ученицамъ приходскихъ городскихъ школъ, а по окончаніи ими курса училищъ доставлять способы къ продолженію ученія въ Томскихъ среднихъ учебныхъ заведеніяхъ; 3) оказывать пособіе лицамъ, съ особенною пользою обучавшимъ въ городскихъ школахъ, и, наконецъ, 4) оказывать пособіе лицамъ, которыя съ разрѣшенія начальства откроютъ и будутъ содержать частныя первоначальныя школы.

Общество составляется изъ лицъ обоего пола всѣхъ званій и состояній, безъ различія вѣроисповѣданія.

Лица, вступающія въ составъ Общества, носятъ званіе: а) члена, б) члена-ревнителя и в) почетнаго члена.

Членомъ считается всякій, кто ежегодно вноситъ въ кассу Общества одинъ рубль.

Тѣмъ изъ членовъ, которые, уплачивая членскій взносъ въ означенномъ выше размѣрѣ, будутъ сверхъ того заботиться о распространеніи круга дѣятельности Общества и увеличеніи его средствъ—присвояется, по постановленію общаго собранія, званіе члена-соревнователя.

Лица, внесшія единовременно не менѣе пятидесяти руб., именуются почетными членами.

Ближайшее управленіе дѣлами Общества возлагается на совѣтъ, состоящій изъ предсѣдателя, двухъ непремѣнныхъ и пяти выборныхъ членовъ. Секретаря и казначея совѣтъ избираетъ изъ своей среды.

Учрежденіе такого Общества вызвано настоятельною необходимостью придти на помощь городскому самоуправленію въ дѣлѣ развитія народнаго образованія, расходы на которое ложились слишкомъ большимъ бременемъ на сравнительно невысокій городской бюджетъ. (На содержаніе приходскихъ школъ было израсходовано въ 1872 году только 1990 руб. 2 коп., при бюджетѣ 79,757 руб. 17 коп., а чрезъ 10 лѣтъ, въ 1882 году—11,483 руб. 24 к., при бюджетѣ 179,226 руб. 71 коп.). Насколько увеличивалась потребность въ открытіи новыхъ школъ, доказываютъ слѣдующія цифры: до 1869 года было одно приходское училище съ 98 учениками, а къ 1 января 1882 года число школъ достигло 12, съ 1011 учениками и ученицами.

Общество начало въ 1882 году свою дѣятельность при 938 членахъ, съ капиталомъ 3676 руб. 22 коп. Въ первый годъ Общество, по недостатку средствъ, ограничилось выдачею теплаго платья и обуви бѣднѣйшимъ ученикамъ (на 624 руб. 65 коп.) и платою за право ученія за несостоятельныхъ учениковъ среднихъ учебныхъ заведеній (40 р.).

Въ 1883 году Общество открыло на свой счетъ первую школу. Открывая каждый годъ по одному училищу на отдаленныхъ и бѣднѣйшихъ окраинахъ города, Общество къ 1887 г. уже содержало на свой счетъ 4 школы, расходуя на это въ среднемъ по 745 руб. 48 коп. въ годъ. Учащихся въ этихъ школахъ къ 1 января 1887 года было 139 человѣкъ.

Въ 1888 году двѣ школы Общества были переданы городскому самоуправленію, у котораго оказалась возможность содержать, кромѣ 12 существовавшихъ, еще 2 школы.

Съ 1889 года Общество содержитъ 2 школы, въ коихъ число учащихся къ 1 января 1894 года достигло 118 человѣкъ, а на содержаніе школъ въ 1893 году израсходовано 1822 руб. 42 коп. и на пособіе теплою одеждою учащимся 682 руб. 56 коп.

Кромѣ того, Общество съ 1883 года ежегодно организуетъ воскресныя чтенія, иллюстрируя ихъ при помощи волшебнаго фонаря.

Народныя чтенія нерѣдко сопровождались пѣніемъ хора любителей, а въ послѣднее время къ чтеніямъ при народной библіотекѣ присоединились еще и объясненія нѣкоторыхъ наглядныхъ пособій и коллекцій городскаго педагогическаго музея—по священной исторіи, естественной исторіи, физической географіи и проч. Кромѣ чтеній въ народной библіотекѣ, Обществомъ организованы чтенія въ четырехъ приходскихъ училищахъ.

Въ 1886 году были открыты вечернія повторительныя классы для окончившихъ уже курсъ въ начальныхъ школахъ и не имѣющихъ средствъ продолжать ученіе; въ классахъ преподавались: Законъ Божій, русскій языкъ, математика и краткія свѣдѣнія по исторіи, географіи и счетоводству. Классы эти существовали два года и посѣщались, по преимуществу, служащими въ разныхъ учрежденіяхъ и у частныхъ лицъ.

Въ октябрѣ 1887 года Общество открыло первую въ городѣ женскую профессіональную школу—рукодѣльную, подъ именемъ „дополнительнаго при городскихъ школахъ курса женскихъ рукодѣлій". При открытіи школы было 35 ученицъ, число которыхъ во второй годъ увеличилось до 50, а въ слѣдующіе годы достигало 120. Изъ школы выпускаются, по окончаніи четырехлѣтняго курса, послѣ испытанія, съ выдачею свидѣтельствъ на званіе мастерицъ.

На содержаніе школы ежегодно устраиваются лотереи-аллегри, дающія въ среднемъ до 2000 р. въ годъ.

Въ томъ же году Общество открыло въ первый разъ женскую кулинарную школу, но къ концу года школа эта была закрыта по недостатку ученицъ и возобновлена на

новыхъ началахъ въ 1891 году при дешевой столовой Томскаго Благотворительнаго Общества.

Въ 1885, 86 и 91 годахъ открыты воскресные классы техническаго и ремесленнаго рисованія для мальчиковъ, съ числомъ учащихся отъ 15 до 40 человѣкъ.

Въ 1890 году открыты женскіе воскресные рисовальные классы, которые просуществовали только одинъ годъ. Въ 1894 году вновь открыты рисовальные классы для учащихся обоего пола, подъ руководствомъ бывшей ученицы Императорской Академіи Художествъ г-жи Черепановой. Къ 1 января 1895 г. въ классахъ было 15 учащихся.

Въ 1889 году Общество оказало значительную матеріальную помощь, праздновавшему 100-лѣтній юбилей мѣстному уѣздному училищу, съ цѣлью учрежденія музыкальнаго класса и ученическаго оркестра. Оркестръ этотъ постоянно принимаетъ участіе въ школьныхъ праздникахъ исполненіемъ нетрудныхъ пьесъ.

Общество обращаетъ вниманіе и на необходимость матеріальной помощи учащимся и оказываетъ ее выдачею одежды и обуви. Выдача теплой одежды спасаетъ не одну сотню маленькихъ жизней и даетъ массѣ бѣдныхъ дѣтей возможность получить первоначальное образованіе.

Устройство елокъ для учащихся съ недорогими для нихъ подарками и гуляній, при тепломъ и сердечномъ отношеніи устроителей, не могло не вліять благотворно на молодыя души школьниковъ и не оставить свѣтлыхъ воспоминаній о радостныхъ минутахъ дѣтства.

Затѣмъ, слѣдуетъ перейти къ самому цѣнному учрежденію Общества,—къ народной библіотекѣ.

Народная безплатная библіотека помѣщается въ обширномъ и красивомъ каменномъ 2-хъ этажномъ домѣ, выстроенномъ и пожертвованномъ Обществу покойнымъ потомственнымъ почетнымъ гражданиномъ С. С. Валгусовымъ. Зданіе имѣетъ прекрасный въ два свѣта залъ, могущій вмѣстить до 400 человѣкъ и служащій для народныхъ воскресныхъ чтеній, устройства спектаклей, концертовъ и т. п.

Открытіе библіотеки состоялось 30 сентября 1884 г.; чрезъ годъ библіотека имѣла уже 440 подписчиковъ и до 1000 названій книгъ.

Библіотека имѣетъ цѣлью дать возможность лицамъ, получившимъ начальное образованіе въ городскихъ школахъ, поддержать пріобрѣтенныя въ школѣ знанія и продолжать свое образованіе путемъ чтенія.

Для библіотеки утвержденъ особый уставъ 23 января 1892 года.

Къ 1 января 1894 года въ библіотекѣ было до 3000 названій книгъ и болѣе 900 подписчиковъ. На содержаніе библіотеки и дома израсходовано въ 1893 году 1437 руб. 19 коп.

Въ 1892 году приступлено къ устройству музея прикладныхъ знаній.

Мысль объ основаніи музея явилась впервые еще въ 1887 году. Помѣщеніе для музея пристроено къ зданію безплатной библіотеки въ 1892 году. Насколько велика симпатія, которую завоевало Общество своею дѣятельностью, видно изъ исторіи постройки музея. Приступая къ постройкѣ, совѣтъ Общества располагалъ всего 150 руб. Расходы же по постройкѣ достигли, не считая стоимости кирпича, уступленнаго въ разсрочку, 4036 руб. 83 коп.; деньги эти были пожертвованы разными сочувствующими дѣлу лицами.

Не менѣе важнымъ, по своему значенію, учрежденіемъ Общества являются курсы ручнаго труда для учителей сельскихъ и приходскихъ училищъ.

Иниціатива открытія курсовъ принадлежитъ почетному члену Общества, бывш. томск. губернатору Г. А. Тобизену, положившему тогда же начало капиталу для осуществленія благаго дѣла. Мысль эта встрѣтила полное сочувствіе попечителя Западно-Сибирскаго учебнаго округа В. М. Флоринскаго, выразившееся, между прочимъ, въ циркулярномъ предложеніи директорамъ училищъ оказать возможное содѣйствіе тѣмъ учителямъ, которые пожелали бы ознакомиться съ методомъ преподаванія ручнаго труда. Ранѣе сего, съ 1890 года, существовали классы ручнаго труда, учрежденные городскою думою въ одномъ изъ приходскихъ училищъ.

Классы открыты въ 1892 году (съ 1 іюля по 15 августа). Для ознакомленія съ дѣломъ въ первый годъ прибыло въ Томскъ 17 учителей и 2 учительницы изъ тобольской и томской губерній и семипалатинской области. Въ 1894 году

съѣхалось въ Томскъ для этой цѣли уже 22 учителя и учительницъ изъ разныхъ мѣстностей Западной Сибири.

Въ 1894 году открытъ книжный складъ для снабженія, по дешевымъ цѣнамъ, простаго народа учебниками и книгами духовно-нравственнаго содержанія.

Въ 1894 году въ кассу Общества поступило 11,799 руб. 43 коп., а израсходовано на нужды Общества 9724 руб. 63 к. Къ 1 января 1895 г. Общество имѣло 16,928 р. 77 к.

Согласно смѣтамъ, ежегодный расходъ Общества достигаетъ до 10,000 руб. Число членовъ 946. Предсѣдателемъ состоитъ Н. И. Образцова.

Попечительство о нуждающихся воспитанникахъ Томской Духовной Семинаріи. Попечительство открыто 26 апрѣля 1887 года съ цѣлью матеріальной помощи бѣднѣйшимъ воспитанникамъ томской семинаріи.

Мысль придти на помощь нуждающимся воспитанникамъ семинаріи предложена была правленіемъ семинаріи депутатамъ духовенства епархіи, бывшимъ на епархіальномъ съѣздѣ въ августѣ 1883 года, и встрѣтила въ нихъ сочувствіе, выразившееся въ постановленіи положить начало основному капилу попечительства, чрезъ взносъ въ теченіе 6 лѣтъ ежегодно по 50 к. и единовременно, въ 1884 году, по 1 р. съ каждаго причта томской и енисейской епархіи.

Взносъ дѣйствительныхъ членовъ не менѣе 3 р. въ годъ.

Лица, внесшія менѣе 3 р. въ годъ, считаются членами-соревнователями.

Въ 1894 году въ кассу попечительства поступило 1529 руб. 63 коп., а съ остаткомъ отъ предыдущаго года 6126 руб. 88 коп.; израсходовано 957 руб. 38 коп., изъ коихъ выдано въ пособіе воспитанникамъ 318 руб. 30 коп., и за симъ къ 1 января 1895 года осталось 5169 руб. 50 коп.

Общество вспомоществованія бѣднымъ учащимся Томскаго Алексѣевскаго реальнаго училища. Открыто 14 марта 1888 г.

Общество имѣетъ цѣлью доставлять бѣднѣйшимъ и способнымъ ученикамъ Томскаго Алексѣевскаго реальнаго училища средства къ продолженію ученія въ семъ училищѣ.

Дѣйствительные члены вносятъ ежегодно не менѣе 3 р.

Лица, внесшія единовременно не менѣе 50 р., именуются почетными членами.

Къ 1 января 1894 года оставалось 1521 руб. 4 коп., въ теченіе года поступило 328 руб. 36 коп., израсходовано 82 руб. 15 коп. и за симъ къ 1 января 1895 года капиталъ Общества достигаетъ 1767 руб. 25 коп.

Видъ г. Томска во время наводненія. (Заѣточное предмѣстье).

Общество взаимнаго вспоможенія приказчиковъ. Общество открыло свои дѣйствія 19 апрѣля 1892 года.

Согласно утвержденнаго 31 января 1892 года устава, Общество имѣетъ цѣлью возможное улучшеніе быта дѣйствительныхъ своихъ членовъ—посредствомъ:

а) распространенія между ними полезныхъ знаній;

б) выдачи пособій, ссудъ и постоянныхъ вспоможеній;

в) содѣйствія въ пріисканіи мѣста службы и занятій членамъ Общества;

г) содѣйствія въ воспитаніи и научномъ образованіи дѣтей, братьевъ и сестеръ недостаточныхъ или умершихъ дѣйствительныхъ членовъ;

д) доставленія дѣйствительнымъ членамъ и ихъ семействамъ врачебной помощи;

е) призрѣнія престарѣлыхъ и неизлечимо-больныхъ недостаточныхъ дѣйствительныхъ членовъ, и

ж) выдачи единовременныхъ пособій и постоянныхъ вспоможеній вдовамъ и сиротамъ умершихъ дѣйствительныхъ членовъ, а также родителямъ, малолѣтнимъ братьямъ и сестрамъ, бывшимъ на попеченіи покойнаго.

Дѣйствительными членами Общества могутъ быть лица, служащія по найму по торгово-промышленнымъ и золото-промышленнымъ дѣламъ, пароходству, въ городскихъ общественныхъ учрежденіяхъ и частныхъ конторахъ и банкахъ, а именно: довѣренные, конторщики, кассиры, приказчики, агенты, завѣдывающіе, командиры пароходовъ, ихъ помощники, машинисты, техники, служащіе въ аптекахъ, фотографіяхъ и проч., за исключеніемъ лицъ, состоящихъ на степени простого рабочаго или ремесленника.

Дѣйствительные члены, сообразно дѣлаемымъ ежегодно взносамъ, раздѣляются на три разряда:

Члены	1-го	разряда	уплачиваютъ	ежегодно	25 руб.
„	2-го	„	„	„	15 „
„	3-го	„	„	„	10 „

Лицо, избранное въ дѣйствительные члены Общества, можетъ сдѣлать единовременный взносъ при поступленіи:

По	1-му	разряду	въ размѣрѣ	250 руб.
„	2-му	„	„	150 „
„	3-му	„	„	100 „

Такое лицо освобождается отъ уплаты ежегодныхъ взносовъ и получаетъ пожизненный билетъ на званіе дѣйствительнаго члена.

Въ 1893 году Общество состояло изъ 176 членовъ.

Для поданія медицинской помощи заболѣвшимъ членамъ Общества приглашены годовой врачъ и акушерка.

Въ 1893 году открыты классы бухгалтеріи, которые посѣщали 40 человѣкъ.

Въ 1894 году Обществомъ открыта библіотека.

Въ 1893 году въ пользу Общества поступило членскихъ взносовъ, пожертвованій, % на капиталъ и проч. 4222 р. 62 к., израсходовано 1151 руб. 96 к. и за симъ къ 1 января 1894 года состоитъ капиталовъ разныхъ наименованій 13471 руб. 11 коп.

Въ окружныхъ городахъ томской губ. тоже существуютъ *благотворительныя* учрежденія. Большая часть ихъ приходится на г. Барнаулъ, гдѣ имѣется дѣтскій пріютъ, благотворительное Общество и двѣ богадѣльни, а также мѣстный отдѣлъ Общества Краснаго Креста и Общество попеченія о начальномъ образованіи, въ которомъ къ 1 января 1894 г. состояло наличнаго капитала 6916 р. 11 к. Здѣсь также есть городская больница. Общество попеченія о начальномъ образованіи учреждено и въ Каинскѣ. Помощь переселенцамъ тоже организована въ Томскѣ. Начало ее возникаетъ съ 1883 года, когда былъ учрежденъ въ Томскѣ комитетъ для оказанія пособій переселенцамъ. Съ 1892 года помощь эта была организована въ болѣе значительныхъ размѣрахъ. Такъ для продовольствія переселенцевъ была устроена безплатная столовая съ пекарней, на которую было израсходовано въ томъ же году, кромѣ припасовъ, пожертвованныхъ разными лицами, 511 р. 94 к. и въ ней даровыми обѣдами воспользовались 10,278 ч. Въ настоящее время на пути слѣдованія переселенческихъ партій по тракту въ г. Каинскъ и въ нѣкоторыхъ при-трактовыхъ селеніяхъ устроены деревянные и дерновые бараки и столовыя и чайныя. Въ селахъ Новоназаровскомъ, Спасскомъ и д. Аксеновой организована и медицинская помощь. Вообще, за десятилѣтній періодъ существованія Томской переселенческой станціи израсходовано на пріютъ, продовольствіе и леченіе переселенцевъ въ г. Томскѣ: изъ казенныхъ суммъ 34,343 руб. 63 коп. и изъ частныхъ пожертвованій, съ 1889 г. по 1 января 1895 г. 4812 р. Нельзя не отмѣтить того факта, что приливъ пожертвованій для оказанія помощи переселенцамъ былъ въ общемъ незначительный. Такое равнодушіе частныхъ благотворителей къ дѣлу колонизаціи Сибири достойно вниманія и характеризуетъ ярко нашу благотворительность...

Разумѣется, благотвореніе въ пользу переселенцевъ остается мало замѣтнымъ и не дастъ права нашимъ благотворителямъ обнаружить въ блестящемъ свѣтѣ свою филантропическую дѣятельность...

Съ 1893 года, кромѣ переселенческой станціи въ г. Томскѣ, устроены на пути движенія переселенцевъ слѣдующіе врачебно-продовольственные пріюты, а именно: 6 пріютовъ на р. Оби—въ с. Тымскомъ (на границѣ съ Тобольскою губ.); г. Нарымѣ, с. Колпашевѣ, с. Бердскомъ и г. Барнаулѣ; 4 въ западной части Томской губ., по дорогѣ въ Барнаульскій окр., с. Назаровѣ, Спасскомъ, Юдиной и Ляпиной и 4—на востокъ отъ г. Томска; изъ числа послѣднихъ 3 по Иркутскому тракту—въ с. Колыонѣ, г. Мариинскѣ и с. Итатскомъ, и одинъ на границѣ съ Енисейской губ.—въ с. Варандатѣ.

На содержаніе всѣхъ этихъ пріютовъ отпущено въ 1895 году въ распоряженіе томскаго губернатора 13,830 рублей и, кромѣ того, на расходы по содержанію и на дополнительное устройство переселенческой станціи въ Томскѣ 5200 руб. Съ 1895 г. учреждены въ Томской губ. 7 сельскихъ лѣчебницъ и въ селѣ Богородскомъ Томскаго окр. имѣется богадѣльня, учрежденная въ 1867 г. на 10 кроватей, по приговору сельскаго схода, въ память спасенія отъ угрожавшей опасности императора Александра II 4 апрѣля 1866 г. именована Александровскою. Капиталъ ея къ 1 января 1895 г. достигъ 810 руб.

Въ Томскѣ существуютъ слѣдующія періодическія изданія: „Сибирскій Вѣстникъ“ (выходитъ ежедневно, кромѣ понедѣльниковъ и дней, слѣдующихъ за праздниками), „Томскій Листокъ“ (ежедн.), „Томскія Губернскія Вѣдомости“, „Томскія Епархіальныя Вѣдомости“, „Вѣстникъ Золотопромышленности“, „Записки Общества естествоиспытателей“, „Университетскія Извѣстія“, „Циркуляры по Западно-Сибирскому учебному округу“.

Въ торговомъ отношеніи Томскъ занимаетъ одно изъ самыхъ видныхъ мѣстъ въ ряду другихъ сибирскихъ городовъ. Онъ служитъ главнымъ складочнымъ пунктомъ для товаровъ, идущихъ изъ Европейской Россіи въ Восточную Сибирь и обратно. Въ настоящее время Томскъ ведетъ милліонную торговлю, снабжая Сибирь привозными товарами—мануфактурными, бакалейными и др., сосредоточивая въ себѣ массу идущаго въ Европейскую Россію сырья и другихъ сибирскихъ товаровъ, привлекаемыхъ сюда удобствомъ воднаго пути на Россію. О размѣрахъ торговли можно судить по числу лицъ, торгующихъ въ Томскѣ, которыхъ въ 1894 году было: купцовъ 1-й гильдіи 12 чел., 2-й гильдіи 231, торговыхъ домовъ 1-й гильдіи 8, 2-й—6, мелочныхъ торговцевъ—586 человѣкъ.

Менѣе развита въ Томскѣ фабричная и заводская промышленность. Въ 1893 г., по даннымъ Всеподданѣйшаго отчета томскаго губернатора, въ городѣ были слѣдующіе фабрики и заводы:

1	винокуренный	съ суммой производства въ	65115 руб.
7	кожевенныхъ	„ „ „ „	29137 „
2	канатныхъ	„ „ „ „	9730 „
49	кирпичныхъ	„ „ „ „	61866 „
3	свѣчн. восков.	„ „ „ „	87300 „
3	„ сальн.	„ „ „ „	26000 „
1	лѣсопильня	„ „ „ „	14600 „
4	мыловарни	„ „ „ „	41500 „
4	пивомедоварни	„ „ „ „	58636 „
3	шубныхъ зав.	„ „ „ „	11400 „
20	слесарныхъ	„ „ „ „	12006 „

и проч. заводы и фабрики, съ общей суммой производства въ 459148 руб.

Для разнаго рода финансовыхъ операцій имѣются отдѣленія Государственнаго, Сибирскаго Торговаго и Русскаго для внѣшней торговли банковъ, Общественный Сибирскій банкъ и двѣ сберегательныя кассы.

Въ заключеніе приведемъ свѣдѣнія, необходимыя для проѣзжающихъ черезъ Томскъ.

Въ городѣ двѣ гостинницы съ номерами: „Европа“ и „Сибирская“. Лучшей считается первая. При ней находится общій залъ съ музыкальной машиной (оркестріономъ). Цѣны номеровъ отъ 1 р. 25 к. въ сутки.

Многіе предпочитаютъ останавливаться въ меблированныхъ комнатахъ или постоялыхъ дворахъ, изъ которыхъ лучшіе—Баранова, по Ямскому переулку, и Хворова. Цѣна помѣщенія съ содержаніемъ отъ 1 р. 25 к.—1 р. 50 к. съ человѣка въ сутки.

Для легковыхъ извозчиковъ, которыхъ довольно много и которые довольно удовлетворительны, установлена слѣдующая такса:

За 12 часовъ ѣзды днемъ или ночью, съ 1-го или 2-хъ сѣдоковъ	2 р. — к.
За одинъ часъ	— „ 30 „

За одинъ конецъ, т. е. отъ мѣста взятія до остановки . . . . . — р. 20 к.

Въ высокоторжественные дни, т. е. Свят. Пасхи, Рождества Христова и Новый Годъ, извозчики получаютъ полуторную противъ таксы плату.

За ѣзду съ большимъ, чѣмъ указано въ таксѣ, числомъ сѣдоковъ или за городъ, цѣна предоставляется взаимному соглашенію извозчика съ сѣдоками.

За свозъ пассажировъ съ Черемошинской пристани до города:

Съ одного пассажира . . . . . 1 „ 50 „
„ двухъ . . . . . 3 „ „
„ трехъ и болѣе—по обоюдному соглашенію извозчика съ пассажирами.

Ломовые извозчики за свозъ багажа съ пристани берутъ, обыкновенно, 50 коп.; таксы для нихъ не установлено.

Вотъ, по нашему мнѣнію, все необходимое и полезное, что мы сочли нужнымъ помѣстить о Томскѣ въ нашемъ Путеводителѣ.

Любопытному путешественнику совѣтуемъ также посѣтить келлію (Монастырская ул., д. Чистяковой) пользовавшагося глубокимъ почтеніемъ при жизни и привлекающаго вниманіе по смерти загадочнаго отшельника, старца Ѳеодора Кузьмича. О немъ мы надѣемся дать и отдѣльныя свѣдѣнія.

Въ теченіе всей навигаціи совершаются правильные товаро-пассажирскіе рейсы отъ Тюмени до Омска, а если не мѣшаетъ мелководье, то и далѣе—до Павлодара и Семипалатинска. Путь до Тобольска уже описанъ нами. Послѣ нѣсколькихъ часовъ остановки въ Тобольскѣ пароходъ поднимается вверхъ по Иртышу и, приблизительно, черезъ 15 часовъ достигаетъ пароходной пристани *Усть-Ишимской*, находящейся въ 251 вер. отъ Тобольска. Въ Усть-Ишимѣ, небольшомъ селѣ, есть церковь, волостное правленіе, сельская станція.

Слѣдующая пароходная станція—окружный городъ тобольской губерніи **Тара**, расположенный въ 530 вер. отъ Тобольска.

Тара подъ именемъ острога основана царемъ Ѳеодоромъ Іоанновичемъ въ 1594 году при устьѣ рѣчки Тары— тамъ, гдѣ нынѣ село Усть-Тарское, т. е. выше города по Иртышу верстахъ въ 40. Послѣ случившагося въ 1669 году наводненія городъ перенесенъ на нынѣшнее его мѣсто.

Тара съ самаго построенія своего, въ теченіе всего XVII вѣка, считалась пограничнымъ городомъ съ Джунгаріей и киргизскими кочевьями и имѣла для того времени весьма важное значеніе, какъ стратегическій пунктъ, изъ котораго русскіе предпринимали свои экспедиціи къ предгорьямъ Алтайскаго хребта. Постепенному устройству и увеличенію города способствовали, кромѣ того, и другія обстоятельства, а именно: большая дорога, пролегавшая черезъ Тобольскъ въ дальнюю Сибирь, и завязавшаяся вскорѣ мѣновая торговля съ калмыцкими землями, Бухаріею и Ташкентомъ, откуда ежегодно двигались торговые караваны къ берегамъ Тары. Ради торговыхъ выгодъ въ Тарѣ начали селиться бухарцы; потомки ихъ и до нынѣ существуютъ въ этомъ краѣ.

Въ настоящее время Тара расположена на небольшой возвышенности и частію —подъ горой, у самаго Иртыша. Жителей въ Тарѣ немного болѣе 10.000 человѣкъ.

Достопримѣчательностію города считаются посеребренные колокола на одной изъ 6 городскихъ церквей, сооруженные однимъ изъ купцовъ, любителей церковнаго благолѣпія.

Недалеко отъ города указываютъ нѣсколько могильныхъ насыпей, происхожденіе которыхъ слѣдующее:

Послѣ исправленія церковныхъ книгъ патріархомъ Никономъ, Тара вдругъ сдѣлалась гнѣздомъ фанатиковъ-раскольниковъ, которые отсюда расходились по всей Сибири. Когда-же Петръ Великій обратилъ на Тару свое особенное вниманіе и захотѣлъ искоренить въ ней расколъ, городъ и его окрестности взбунтовались. Въ 1722 году послѣдовали жестокія казни: однихъ садили на колъ, другимъ рубили головы. Тѣла казненныхъ приверженцевъ древляго благочестія и погребены подъ этими насыпями.

Главными предметами отпускной торговли города служатъ частію продукты скотоводства,—кожи, сало, коровье масло, частію-же предметы, добываемые на охотѣ—птица, перо, звѣриныя шкуры. Отпускаемые продукты слѣдуютъ, главнымъ образомъ, на извѣстную Никольскую ярмарку въ Ишимъ, а также въ Ирбитъ. Предметы привозной торговли въ частности тѣ-же, что и въ большинствѣ городовъ, т. е. хлѣбъ, мануфактурные, колоніальные и галантерейные товары. Изъ ремеслъ болѣе всего развито кузнечное: издѣлія тарскихъ кузнецовъ расходятся по всему округу.

Для торгово-промышленныхъ нуждъ въ городѣ есть общественный банкъ, учрежденный на капиталъ, пожертвованный урожденцемъ города Я. А. Нѣмчиновымъ.

Изъ городской общественной библіотеки за небольшую плату можно получать книги и журналы.

Слѣдующая за Тарой пароходная пристань городъ Омскъ уже описанъ нами въ отдѣлѣ желѣзнодорожныхъ сообщеній.

На остальномъ пути пароходомъ по Иртышу есть два только значительныхъ и представляющихъ интересъ пункта: Семипалатинскъ и Павлодаръ.

Павлодаръ (около 2000 жит.)—бывшее село Коряковское—имѣетъ важное значеніе, какъ мѣсто мѣновой торговли съ киргизами, которая достигаетъ весьма значительныхъ размѣровъ.

Семипалатинскъ, нынѣ областной городъ семипалатинской области, построенъ въ 1718 году полковникомъ Ступинымъ и получилъ свое названіе отъ семи палатъ или древнихъ каменныхъ строеній, развалины которыхъ видны и теперь еще недалеко отъ города. Въ этихъ древнихъ палатахъ найдено много письменъ на тунгузскомъ языкѣ, касающихся ламайской вѣры, почему предполагаютъ, что въ нихъ жили тунгузскіе жрецы, проповѣдывавшіе ламаизмъ калмыкамъ.

Семипалатинскъ очень раскинутъ и состоитъ, преимущественно, изъ деревянныхъ построекъ, представляющихъ мѣстами жалкій и полуразрушенный видъ. Особенно унылое впечатлѣніе производятъ предмѣстья, гдѣ мелкій сыпучій песокъ образуетъ настоящія дюны около домовъ и на улицахъ. Семипалатинскъ можно по справедливости назвать городомъ, построеннымъ на дюнахъ...

Видная торговля служитъ источникомъ благосостоянія города. Торговля эта привлекаетъ сюда много русскихъ татаръ и бухарцевъ. У киргизовъ они вымѣниваютъ всякаго рода рогатый скотъ, шкуры, мѣха, войлоки, тонкую козлиную шерсть, мерлушки и проч., а даютъ имъ въ обмѣнъ юфть, табакъ, металлическія издѣлія, грубыя русскія бумажныя матеріи, ситцы, парчу, бархатъ, грубое сукно, сундуки, лекарства и хлѣбъ. Весною семипалатинскіе купцы посылаютъ своихъ приказчиковъ, обыкновенно—татаръ, съ русскими товарами къ киргизамъ, для мѣны. Производится также торговля съ городами Чугучакомъ, Кульджею и Кашгаромъ.

Для проѣзжающихъ сообщаемъ слѣдующія свѣдѣнія: въ городѣ есть гостиница съ номерами въ д. купца Степанова, противъ старой базарной площади; плата за номеръ отъ 1 руб. и дороже. Постоялый дворъ Ершовой вблизи новой базарной площади: плата—по соглашенію, не дорогая, 50—60 коп. въ сутки. Общественное собраніе открыто зимой 4 раза въ недѣлю, лѣтомъ—ежедневно. Плата за входъ 50 коп.

Извозчики—киргизы; таксы не существуетъ: плата—по соглашенію, не дорогая.

Въ Семипалатинскѣ существуетъ одно періодическое изданіе: оффиціальныя „Семипалатинскія Областныя Вѣдомости“.

Кромѣ упомянутыхъ линій сообщенія по Оби и ея притокамъ, пароходы ходятъ еще временно между слѣдующими пунктами: отъ Тюмени до Барнаула, съ заходомъ въ Томскъ или безъ захода въ него, и отъ Томска до Барнаула. Правильнаго сообщенія, однако, между этими пунктами нѣтъ. Изрѣдка, если позволяетъ состояніе горизонта водъ, пароходы доходятъ до г. Бійска.

Затѣмъ, тотчасъ послѣ вскрытія рѣкъ, съ наступленіемъ половодья, открывается однорейсное сообщеніе съ Ирбитомъ, куда отправляются изъ Тюмени нѣсколько пароходовъ (они, обыкновенно, идутъ 2—2½ дня и дѣлаютъ 400 в. противъ теченія), чтобы привезти въ Томскъ закупленные на Ирбитской ярмаркѣ товары. Кромѣ того, отправляется нѣсколько маленькихъ пароходовъ вверхъ по Тоболу до Ялуторовска.

Весною-же, въ маѣ или въ іюнѣ, отправляются пароходы съ баржами по р. Чулыму, правому притоку Оби, и доставляютъ въ городъ Ачинскъ ирбитскіе товары и соль.

Пароходное сообщеніе по Енисею и его притокамъ*).

Пароходство по рѣкѣ Енисею возникло еще въ 1863 году, окончательно-же упрочилось и установилось лишь лѣтъ 10—12 тому назадъ. Въ 1881—1882 годахъ сынъ извѣстнаго красноярскаго капиталиста Н. Г. Гадалова, Александръ Гадаловъ, дешево купилъ пришедшій въ Енисейскъ съ моря заграничный пароходъ „Москву“ и желѣзную баржу, зазимовавшую въ Енисейскѣ и принадлежавшую фирмѣ Кнопа, рѣшившей тогда прекратить свою торговую дѣятельность на устьѣ Енисея. Молодой Гадаловъ купилъ тогда эти суда съ цѣлью открыть пароходство между городами Енисейскомъ, Красноярскомъ и Минусинскомъ, что и осуществилъ съ 1883—1884 года. Съ 1894 г. дѣла А. Гадалова пришли въ упадокъ.

Въ настоящее время между этими пунктами совершаютъ рейсы пароходы „Дѣдушка“ (бывш. „Графъ Игнатьевъ“), Гадалова и „Николай“ Сибирякова.

Пароходы эти отправляются изъ Красноярска въ Енисейскъ и въ Минусинскъ неопредѣленно—въ разные дни.

Такса на пароходахъ установлена слѣдующая:

	За провозъ пассажировъ.		
	I кл.	II кл.	III кл.
СИБИРЯКОВА.	р. к.	р. к.	р. к.
Отъ Красноярска до Енисейска	9.00	7.55	3,60
„ „ „ Минусинска	9.90	9.00	4.50
ГАДАЛОВА.			
Отъ Красноярска до Енисейска.	9.00	6.80	3.60
„ „ „ Минусинска	9 50	8.10	4.50

Багажъ 60 к. съ пуда. Цѣна за провозъ грузовъ—по соглашенію.

*) Свѣдѣнія о пароходствѣ по р.р. Восточной Сибири, кромѣ описанія городовъ, заимствованы, отчасти, изъ „Сибирскаго Торгово-Промышленнаго Календаря“ на 1895 г. (Изд. Ф. П. Романова).

По этой линіи сообщенія—болѣе значительны и заслуживаютъ вниманія слѣдующіе пункты:

Красноярскъ—губернскій городъ енисейской губерніи, расположенъ въ углу, образуемомъ рѣкою Енисеемъ и впадающей въ нее р. Качей, на равнинѣ, ограниченной съ сѣвера Аоонтовой горою. Окрестности города состоятъ изъ краснаго мергеля, отчего и городъ получилъ названіе *Краснаго яра.* Мѣстность, въ которой нынѣ стоитъ городъ, до прихода русскихъ, принадлежала качинскимъ татарамъ. Воевода Дубенскій основалъ острогъ Красный-Яръ въ 1628 году не въ томъ мѣстѣ, гдѣ нынѣ стоитъ городъ, а нѣсколько выше рч. Качи.

Красноярскъ весьма поднялся съ открытіемъ золотыхъ пріисковъ въ енисейской тайгѣ. Торговля города не особенно развита; главныя статьи ея: предметы для золотыхъ пріисковъ, чай и мануфактурные товары. Оборотъ красноярской торговли достигаетъ, однако, 5.000.000 рублей.

Что касается фабрично-заводской промышленности, то по суммѣ производства на первомъ планѣ стоятъ заводы кожевенные, пиво-медоваренные, водочные склады и заводы: салотопенные, свѣчные и мыловаренные, воскобѣлильные и кирпичные. Кромѣ того, недавно въ Красноярскѣ возникло 2 механическихъ паровыхъ завода и паровая лѣсопильня. Общая сумма фабрично-заводскаго производства приближается ежегодно къ 200.000 рублей.

Изъ учебныхъ заведеній, находящихся въ Красноярскѣ, упомянемъ про мужскую и женскую гимназіи, учительскую семинарію, ремесленное училище Щеголевой, повивально-фельдшерскую школу, муж. и жен. епархіальныя училища и вновь открытую съ $18^{94}/_{95}$ уч. года духовную семинарію.

Изъ находящихся въ городѣ обществъ выдѣляются: Общество вспомоществованія учащимся въ Енисейской губерніи, Общество попеченія о начальномъ образованіи, Спиридоновское благотворительное Общество, Енисейское мѣстное Управленіе Общества Краснаго Креста, Общество врачей Енисейской губерніи, Общество любителей музыки и литературы, Общество любителей драматическаго искусства.

Изъ красноярскихъ церквей, которыхъ въ городѣ 11 православныхъ (считая и домовыя), особенно выдается Рождественскій соборъ. Постройка его начата была въ

1845 г. по проэкту архитектора Тона на суммы, пожертвованныя золопромышленниками, но въ 1849 г. соборъ рухнулъ. Долго спустя, было приступлено вновь къ постройкѣ собора, который и былъ освященъ 7 сентября 1866 г. Устройство храма съ иконостасомъ, утварью, ризницей, колоколами и оградой обошлось жертвователю на это дѣло, богатому енисейскому золотопромышленнику Щеголеву, до 560.000 рублей.

Тунгузскій шаманъ.

Въ городѣ существуетъ очень недурная общественная библіотека и публичный музей, который только еще начинаетъ обставляться предметами, относящимися къ енисейской губерніи.

Городской театръ не особенно помѣстителенъ и оставляетъ еще желать многаго.

Изъ періодическихъ изданій въ Красноярскѣ выходитъ три раза въ недѣлю общественно-литературная газета „Енисей". Кромѣ того, издаются „Енисейскія Губернскія Вѣдомости", „Енисейскія Епархіальн. Вѣдомости" и безъ опредѣленнаго срока—„Протоколы Общества врачей Енисейской губерніи".

По чисто путеводительской части сообщимъ, что въ Красноярскѣ есть двѣ гостинницы (лучшая Гадалова) и два владѣльца меблированныхъ комнатъ, гдѣ за сравнительно дешевую цѣну можно имѣть комнату съ мебелью и полнымъ содержаніемъ. Клубовъ два: общественный и ремесленный; открыты каждый день, съ платою за входъ: по 50 коп. въ первый и во второй—25 коп.

Извозчики оставляютъ желать многаго; для нихъ установлена слѣдующая такса:

За ѣзду съ 8 ч. утра до 11 ч. вечера въ часъ по 25 к.
„ „ „ 11 ч. ночи до 8 ч. утра „ „ „ 40 „
„ проѣздъ по улицѣ по протяженію всего города 20 „
„ половину этого пути . . . . . 10 „
„ переѣздъ по переулку черезъ городъ . . . 15 „
„ половину этого пути . . . . . 10 „

Енисейскъ, окружный городъ енисейской губерніи, въ 330 верстахъ къ сѣверу отъ Красноярска, расположенъ вдоль лѣваго, низменнаго берега р. Енисея. Городъ построенъ въ 1618 году по повелѣнію царя Алексѣя Михайловича боярскимъ сыномъ Петромъ Албычевымъ и сотникомъ Рукинымъ. Мѣсто это передъ тѣмъ принадлежало остякамъ, занимавшимся здѣсь кузнечною работою. Енисейскъ игралъ немаловажную роль въ исторіи Сибири. Въ первой половинѣ XVII вѣка изъ Енисейска отправлялись всѣ партіи для завоеваній.

Туристу совѣтуемъ осмотрѣть въ Енисейскѣ мѣстный публичный музей, наглядно представляющій въ своихъ коллекціяхъ прошедшее и настоящее края.

Изъ учебныхъ заведеній, находящихся въ городѣ, отмѣтимъ 8-классную женскую гимназію, 6-классную мужскую прогимназію и уѣздное училище.

Въ торгово-промышленномъ отношеніи Енисейскъ имѣетъ значеніе, какъ центръ заготовленія припасовъ для золотыхъ промысловъ енисейскаго округа. Въ концѣ прошлаго и началѣ настоящаго столѣтія Енисейскъ велъ значительный торгъ съ Туруханскимъ краемъ и былъ средоточіемъ торговли европейской и азіатской. Въ первой половинѣ XIX вѣка торговля эта начала упадать и въ 1831 году въ Енисейскѣ уже не было прежней знаменитой ярмарки.

Для проѣзжающихъ замѣтимъ, что въ городѣ 2 гостиницы съ номерами и нѣсколько заѣзжихъ домовъ, изъ которыхъ лучшіе Стодырнова и Киркилло. Существуетъ общественное собраніе, пользующееся репутаціей порядочности. Помѣщеніе приспособлено для сценическихъ представленій. Плата за входъ въ клубные вечера 50 к. Извощики удовлетворительные; плата по таксѣ: въ часъ 40 к., за конецъ 20 к.

Минусинскъ — окружный городъ енисейской губерніи, въ 495 верстахъ къ югу отъ Красноярска, лежитъ при протокѣ р. Енисея и рч. Минускѣ, въ мѣстности ровной и песчаной. На мѣстѣ города до 1822 года было село Минусы, переименованное въ этомъ году въ окружный городъ.

Торговля Минусинска незначительна и удовлетворяетъ только мѣстнымъ нуждамъ.

Главныя занятія минусинскихъ жителей: хлѣбопашество, скотоводство (весьма значительно) и разведеніе арбузовъ, сплавляемыхъ по Енисею въ Красноярскъ.

Въ городѣ существуютъ два училища, съ 250 учащимися: 3-хъ-классное городское и 4-классная женская прогимназія.

Достопримѣчательность Минусинска, вполнѣ достойная вниманія туриста — это мѣстный музей, плодъ трудовъ и энергіи одного частнаго лица, провизора мѣстной аптеки Н. М. Мартьянова. Въ музеѣ, доступномъ безъ всякихъ формальностей для каждаго, сосредоточены богатыя коллекціи по археологіи, этнографіи, естествовѣдѣнію и сельскому хозяйству минусинскаго края. При музеѣ, трудами того же г. Мартьянова, образована достаточно полная библіотека по сибиреведѣнію и сельскому хозяйству.

Минусинскій музей получилъ извѣстность далеко за предѣлами Сибири и даже всей Россіи. Многія иностранныя знаменитости пріѣзжали въ Минусинскъ съ спеціальною цѣлью познакомиться съ рѣдкостями его музея.

Въ виду того, что Минусинскъ очень не часто видитъ у себя проѣзжающихъ черезъ него, въ немъ нѣтъ для нихъ достаточныхъ удобствъ. Останавливаться приходится на почтовой станціи (не совсѣмъ удовлетворительной), на земской квартирѣ или въ частныхъ домахъ, гдѣ всегда можно найти за недорогую цѣну сравнительно сносный обѣдъ.

Недалеко отъ Минусинска находится свекло-сахарный заводъ Гусевой, продукты производства котораго, благодаря примитивности устройства завода, не пользуются большимъ распространеніемъ.

Кромѣ пароходнаго сообщенія между вышеописанными пунктами, существуетъ *нерегулярное* сообщеніе по рр. Енисею и Ангарѣ до озера Байкала на пароходѣ А. М. Сибирякова (Ангарско-Енисейскаго пароходства) „Св. Николай“.

Пароходное сообщеніе по озеру Байкалу.

Пароходное сообщеніе по озеру Байкалу совершается между слѣдующими пунктами: с. Лиственничнымъ (при истокѣ Ангары) и устьемъ р. Верхней Ангары, впадающей въ сѣверную оконечность озера Байкала, и между Крестовской пристанью (въ Лиственничномъ) и лежащею напротивъ пристанью Мысовою. Между этими пунктами совершаютъ болѣе или менѣе правильные рейсы пароходы товарищества „Кяхтинскаго пароходства по озеру Байкалу", взимающіе плату за проѣздъ пассажировъ, провозъ багажа, груза, экипажей и животныхъ по слѣдующей таксѣ:

	Пассажиры.			Багажъ за пудъ.	Грузы.		Экипажи.		
	I кл.	II кл.	III кл.		1 раз. 2 раз.		3-е.	2-е.	Телѣги
	Р. К.	Р. К.	Р. К.	Р. К.	Ж.	К.	Р. К.	Р. К.	Р. К.
Между Лиственничнымъ и Верхнею Ангарою:									
Отъ Верхней Ангары до:									
Сосновки	7.60	5.98	3.26	0.27	19	14	5.43	3.80	2.72
Кругулика	8.80	6.92	3.77	0.31	22	16	6.29	4.40	3.15
Усть-Баргузина	14.60	11.48	6.26	0.52	36½	26	10.43	7.30	5.22
Тунк. Мин. водъ	17.60	13.82	7.55	0.63	44	31	12.57	8.80	6.29
Песочнаго	24.80	19.48	10.63	0.89	62	44	17.71	12.40	8.86
Лиственничнаго	28.00	22.00	12.00	1.00	70	50	20.00	14.00	10.00
Между Крестовской пристанью (въ Лиственничномъ) **и Мысовою** .	5.60	4.80	2.40	0.24	16[1])	11[1])	8.00	6.00	4.00

[1]) Цѣны за грузъ показаны по 1 октября, послѣ же 1-го октября цѣны: 1-го разр.—26, 2-го—19 к. за пудъ.

Цѣны за провозъ животныхъ слѣдующія: до Сосновки: большихъ 2 р. 18 к. и 1 р. 9 к.; до Кругулика: 2 р. 25 к. и 1 р. 26 к.; до Усть-Баргузина: 4 р. 18 к. и 2 р. 9 к.; до Тунг. мин. водъ: 5 р. 4 к. и 2 р. 52 к.; до Песочнаго: 7 р. 9 к. и 3 р. 55 к. и Лиственичнаго 8 р. и 4 р. Между Крестовской пристанью (въ Лиственичн.) и Мысовою—4 р. большихъ и 2 малыхъ.

Примѣчанія: 1) За провозъ переселенцевъ, ихъ багажа, лошадей и телѣгъ взимается половина тарифа.

2) Къ грузамъ 1-го разряда причисляются: чай, пушные, мануфактурные, галантерейные и т. п. товары; ко второму разряду — хлѣбъ, мясо, рыба, желѣзо, строительные матеріалы и т. п.

Пароходное сообщеніе по рр. Ленѣ и Витиму.

По рр. Ленѣ и Витиму рейсируютъ въ настоящее время пароходы Сибирякова и Базанова, Н. Е. Глотова, Минѣева, К° Тетерина и Кузнецова, Дмитріевыхъ и Громовой.

Большинство пароходовъ дѣлаютъ рейсы между верховьями Лены съ одной стороны и Бодайбо на Витимѣ и Мачей (Нохтуйскъ) на Ленѣ—съ другой. Въ весеннее и осеннее половодье пароходы доходятъ до Жигаловой, лѣтомъ же—только до Усть-Кута.

Товары по Ленѣ до Якутска сплавляются весной на паузкахъ, причемъ паузки эти останавливаются на всѣхъ попутныхъ пристаняхъ; пароходы же до Якутска ходятъ только одинъ разъ въ годъ — осенью, за купцами, отправившимися лѣтомъ на паузкахъ.

Самымъ важнымъ пунктомъ на рѣкѣ Витимѣ является Бодойбинская резиденція разныхъ компаній; здѣсь сосредоточены резиденціи золотопромышленныхъ дѣлъ Витимской и отчасти Олекминской системъ, пароходныхъ компаній, а также и нѣкоторыя торговыя учрежденія, какъ складъ желѣза Николаевскаго завода, и проч.

Цѣны за переѣздъ пассажировъ и провозъ багажа показаны въ слѣдующихъ таблицахъ:

На пароходахъ Сибирякова и Базанова.

	Пассажиры.				За пудъ клади.		
	I кл.	II кл.	III кл.	За пудъ багажа.	На пароходахъ.	На баржахъ.	За скотъ.
По р. Витиму.	Р. К.	Р. К.	Р. К.	Р. К.	К.	К.	Р.
Отъ пр. Виски до Бодойбинской резид. .	12 00	8.00	5.00	0.60	40	25	7
Отъ Бодойбинской резиденціи до пр. Виски.	8.00	5.00	2 50	0.50	30	25	5
По р. Ленѣ:							
Отъ пр. Виски до Мачи .	17.00	14.00	7.00	—	—	30	7
„ „ „ „ Олекмы.	27.00	24.00	11.00	—	—	50	9
„ „ „ „ Якутска	60.00	50.00	25.00	—	—	80	19
Отъ г. Якутска до Олекмы	27.00	24.00	11.00	—	—	50	10
„ „ „ „ Мачи .	40.00	34.00	16.00	—	—	75	13
„ „ „ „ Виски .	60.00	50 00	25.00	—	—	110	20
Отъ Мурьи до Виски .	12.00	8.00	4.00	—	—	25	5
Отъ Витима до Киренска	21.15	14.15	7.00	0.60	—	—	—
„ „ „ Усть-Кута	36.00	24.00	12.00	1.00	—	—	—
„ „ „ Жигалова	52.90	35.25	17.65	1.50	—	—	—

Примѣчанія: 1) За провозъ золота взимается: отъ Бодойбинской резиденціи до пр. Виски и отъ Витима до Усть-Кута по 5 р. съ пуда, а далѣе прибавляется по $^1/_3$ коп. за каждую пройденную версту на каждый пудъ.

2) Отъ Витима до Жигалова показаны только главныя станціи. Всѣхъ же промежуточныхъ станцій 48 (разстояніе 1037$^1/_4$ вер.).

На пароходахъ Николая Егоровича Глотова.

	I кл.	II кл.	III кл.	За пудъ багажа.	За пудъ груза внизъ по Ленѣ[1])
	Р. К.	Р. К.	Р.	Р. К.	К.
По р. Ленѣ:					
Отъ Жигаловой до Усть-Кута . .	16.50	10.00	5	0.35	10
„ „ „ Киренска . .	31.00	18.50	10	0.65	20
„ „ „ Витима . . .	52.00	31.50	16	1.05	30
„ „ „ Мачи	73.00	44.00	22	1.55	40
„ „ „ Олекмы . . .	85.00	51.00	26	1.75	50
„ „ „ Якутска . . .	118.00	71.00	36	2.35	70
По р. Витиму:					
Отъ Витима до Водойбинской резиденціи	15.00	10.00	6	0.50	—
Отъ Водойбинской резиденціи до Витима	10.00	6.00	3	0.40	—

Пароходство по р. Амуру и его притокамъ.

Первые зачатки пароходства по Амуру относятся къ сороковымъ годамъ текущаго столѣтія, когда (именно въ 1844 г.) впервые было снаряжено судно „Константинъ“, которое подъ командою Гаврилова въ 1846 году вошло въ Амуръ, гдѣ и были произведены первыя изслѣдованія Амурскаго бассейна относительно пригодности его къ пароходству. Въ 1854 году на пароходѣ „Аргунь“ спускался по Амуру гр. Муравьевъ-Амурскій. До 1870 года по Амуру ходили исключительно казенные пароходы. Въ 1871 году Бенардаки и К⁰ была выдана 20-ти-лѣтняя концессія на содержаніе срочнаго пароходства по рр. Амурскаго бассейна. Компанія обязалась держать не менѣе двѣнадцати пароходовъ, причемъ получила въ свое распоряженіе 9 казенныхъ и получила

[1]) Вверхъ по Ленѣ провозъ дороже, а именно: отъ Якутска до Олекмы—45 к., до Мачи—75 к., до Витима—1 р. 20 к., до Киренска—1 р. 55 к., до Усть-Кута—1 р. 80 к. и до Жигаловой—2 р. 10 коп.

пособіе въ видѣ рейсовой платы, высшій предѣлъ которой назначенъ 245,000 руб. въ годъ.

По истеченіи контрактнаго срока К° Бенардаки (1892 г.) пароходовладѣльцы Сибиряковъ и Шевелевъ сдѣлали предложеніе правительству содержать срочное пароходство на Амурѣ на болѣе выгодныхъ условіяхъ. Предложеніе было принято, и 27 декабря 1893 года Высочайше утверждено „Общество Амурскаго пароходства и торговли" для содержанія почтово-пассажирскаго движенія по рр. Амурскаго бассейна, согласно контракта съ Министерствомъ Финансовъ, съ навигаціи 1894 года срокомъ на 15 лѣтъ.

Главныя основанія контракта: содержаніе срочнаго пароходства по Амуру, Уссури, Шилкѣ и озеру Ханка въ теченіе 15 лѣтъ, съ пособіемъ отъ казны въ видѣ порейсовой платы въ первыя 10 лѣтъ по 1 р. 50 к. съ версты, съ уменьшеніемъ этой платы на 5% каждый годъ въ послѣднія 5 лѣтъ. Максимальный предѣлъ этой порейсовой платы не долженъ превышать 183,532 руб. 50 коп. въ годъ въ первыя 10 лѣтъ.

Предпріятіе Амурскаго пароходства сформировалось въ акціонерную компанію, съ капиталомъ въ 1.000.000 руб., раздѣленнымъ на 2000 акцій, по 500 р. каждая. Акціонерами могутъ быть только русскіе подданные.

Въ настоящее время амурское пароходство совершаетъ правильные товаро-пассажирскіе рейсы по линіямъ „Хабаровскъ—Усть Суигача", „Срѣтенскъ—Благовѣщенскъ", „Хабаровскъ—Благовѣщенскъ", „Хабаровскъ—Николаевскъ".

На этихъ линіяхъ расположены слѣдующія станціи:

Срѣтенскъ		Ново-Воскресенская	895¼ »
Шилкино	97 вер.	Кумарская	959¾ »
Усть-Кара	115 »	Буссе	1043¼ »
Горбиченская	167½ »	**Г. Благовѣщенскъ**	1171¾ »
Соболиная	217¾ »	Пояркова	1325¼ »
Серебрянская (Аникина)	270 »	Иннокентіевская	1436¼ »
Поворотная	310½ »	Радде	1569¼ »
Покровская	358¾ »	Помпеевка	1613¾ »
Игнашино	421¼ »	Екатерино-Никольская	1677¾ »
Рейнова	562¾ »	Михайло-Семеновская	1828¼ »
Албазинъ	576¾ »	Луговая	1942¾ »
Бекетова	666¾ »	**Г. Хабаровскъ**	2016¾ »
Черняева	772½ »	Вятское	2092¼ »

Троицкое (Долэ) . . .	2203¼ вер.	Софійскъ	2635¼ вер.
Малмыжское (Маэ) . .	2271¾ »	Маріинско-Успенское .	2667¼ »
Вознесенское (Хунгари)	2305¼ »	Михайловское	2806½ »
Верхне-Тамбовское . .	2399¼ »	**Г. Николаевскъ** . . .	2956½ »
Пята (Циммермановка) .	2575¼ »		

Отъ Хабаровска по линіи Уссурійской:

Казакевичева	40 вер.	Красноярская	392¼ »
Бенюкова	140 »	Буссе	453¾ »
Козловская	221 »	Маркова	476¾ »
Нижне-Михайловская .	288¼ »		

Пароходы останавливаются во всѣхъ указанныхъ пунктахъ, кромѣ конечныхъ, на время, потребное только для сдачи и пріема почтовой корреспонденціи.

Перевозка пассажировъ и грузовъ на пароходахъ „Амурскаго Общества" производится на слѣдующихъ главныхъ основаніяхъ:

1) За провозъ пассажировъ на параходахъ общества плата назначается, согласно контракта, за 1 мѣсто I класса 2½., II-го 1½ и III ⅓ коп. съ версты. За провозъ дѣтей отъ 10 до 15 лѣтъ взимается половинная плата; дѣти моложе 10 лѣтъ перевозятся безплатно. Офицеры и гражданскіе чины военнаго и морскаго вѣдомства, ѣдущіе по своей или служебной надобности, перевозятся на пароходахъ общества за плату на 50% ниже опредѣленной общимъ пассажирскимъ тарифомъ. Таже скидка дѣлается для переѣзда въ 3 классѣ переселенцевъ съ ихъ семействами.

За перевозку на пароходахъ частныхъ грузовъ по р.р. Шилкѣ и Амуру, при отправленіи грузовъ на все разстояніе, т. е. изъ Срѣтенска въ г. Николаевскъ или изъ Николаевска въ Срѣтенскъ, согласно устава, плата назначена: въ первомъ случаѣ 75 коп., а во второмъ 1 р. 50 коп. За провозъ груза по р.р. Шилкѣ, Амуру и Уссури на промежуточныя разстоянія по 1/10 копѣйки съ пуда и версты. Плата эта, составляя высшій предѣлъ провознаго тарифа, можетъ быть, съ грузомъ свыше 20 пудовъ на одну квитанцію, понижаема по договору кладчика съ агентомъ или командиромъ парохода, смотря по количеству и сорту клади. Предметы продовольствія и строительные матеріалы, какъ-то: хлѣбъ въ мукѣ и зернѣ, соль, мясо, рыба, сало, желѣзо, лѣсной товаръ, топливо—перевозятся по таксѣ, уменьшенной, по крайней мѣрѣ, на треть. За грузы, принадлежащіе переселенцамъ, взимается внизъ по теченію не свыше 0,017 коп. съ пуда и версты и вверхъ противъ теченія—не свыше 0,035 коп. съ пуда и версты. Съ рогатаго и другого скота, принадлежащаго переселенцамъ, взимается поверстная плата по ½ коп. съ головы крупнаго и ¼ коп.—съ головы мелкаго скота.

Цѣны за провозъ наглядно показаны въ слѣдующей таблицѣ.

	Разстояніе въ верстахъ.	I кл.	II кл.	III кл.	За провозъ багажа съ пуда.
		р. к.	р. к.	р. к.	р. к.
Отъ Срѣтенска до Благовѣщенска .	1171¾	23.44	17.58	5.86	1.15
„ Благовѣщенска до Хабаровска.	845	16.90	8.45	4.23	0.85
„ „ по р. Зеѣ до Зейскаго склада	657	—	10.00	5.00	0.65
Отъ Хабаровска до Николаевска. .	939¾	18.80	9.40	4.70	0.94
„ „ по р. Уссури до поста № 1 (Марковой)	475¾	14.28	9.52	4.76	0.47
Отъ Николаевска по р. Амгуни до Удинскаго склада.	200	—	5.00	3.00	0.20
Отъ Николаевска по р. Амгуни до Кербинскаго склада	450	—	10.00	5.00	0.45

Тарифы на перевозку пассажировъ и грузовъ на судахъ Аму-Дарьинской флотиліи.

А. За перевозку частныхъ лицъ взимается:

Съ пассажировъ I класса съ версты 3 коп.
„ „ II „ „ „ 2 „
„ „ III „ „ „ ½ „

Съ дѣтей менѣе 10-тилѣтняго возраста взимается за проѣздъ половина установленной по классу платы; грудныя дѣти перевозятся безплатно.

Б. За перевозку частныхъ грузовъ взимается:

1) За грузы перваго разряда съ пуда и версты 1/10 коп.

Къ грузамъ 1-го разряда относятся: шелкъ и шелковыя издѣлія, мѣха, драгоцѣнные камни, серебро и золото въ слиткахъ и издѣліяхъ, иностранныя вина, галантерейные товары, фабричныя машины и всѣ предметы роскоши.

2) За грузы 2-го разряда съ пуда и версты 1/25 коп.

Къ грузамъ втораго разряда относятся: чай, сахаръ, мануфактурные товары, европейскія земледѣльческія машины, мѣстныя вина, пиво, спирты, ковры, издѣлія изъ желѣза, мѣди и дерева, посуда и мебель, перевозимыя какъ товаръ, керосинъ (принимается къ перевозкѣ не иначе, какъ герметически закупоренный въ металлическихъ сосудахъ), а также непрессованные хлопокъ и шерсть.

3) За грузы 3-го разряда съ пуда и версты 1/40 коп.

Къ грузамъ 3-го разряда относятся: хлѣбъ, хлопокъ и шерсть въ прессованномъ видѣ, кожа, мясо, рыба, сельско-хозяйственные продукты,

кирпичъ, известь, алебастръ, мѣлъ, бревна, жерди, доски, брусья, невыдѣланные металлы и всѣ домашнія вещи.

4) За крупный рогатый скотъ и жеребятъ старше одного года съ головы и версты . . . . 1 коп.

5) За мелкій скотъ: жеребятъ до одного года, ословъ, телятъ, овецъ, козъ, собакъ и проч. съ головы и версты . . . . . 1/2 „

6) За рессорные экипажи въ неразобранномъ видѣ со штуки и версты . . . . . 6 „

7) За дорожные тарантасы, арбы, телѣги и другія повозки со штуки и версты . . . . . 2 „

8) За всякія повозки въ разобранномъ видѣ, укупоренныя въ ящики, съ пуда и версты . . . 1/20 „

9) Каждый пассажиръ имѣетъ право на безплатный провозъ одного пуда багажа, а за остальное количество уплачивается съ пуда и версты . 1/10 „

10) За перевозку громоздкихъ грузовъ, т. е. отъ 50 до 100 пудовъ въ каждомъ предметѣ или тюкѣ, взимается на 50% болѣе противъ тарифа, отъ 100 до 200 пудовъ взимается на 100% болѣе тарифа, а отъ 300 до 400 пудовъ на 200% болѣе противъ тарифа. Отдѣльные предметы вѣсомъ болѣе 400 пудовъ къ перевозкѣ вовсе не принимаются.

ОТДѢЛЪ ТРЕТІЙ.

СООБЩЕНІЕ ПО СУХОПУТНЫМЪ ТРАКТАМЪ СИБИРИ.

Предварительныя свѣдѣнія.

Сборъ въ казну съ проѣзжающихъ на почтовыхъ лошадяхъ. Независимо отъ прогоновъ и другихъ платежей, поступающихъ въ пользу почтосодержателей, установленъ временно особый сборъ въ казну въ размѣрѣ 10 коп. за перегонъ, съ каждой отпускаемой почтовой лошади, со взиманіемъ этого сбора при самомъ отпускѣ лошадей на всѣхъ почтовыхъ станціяхъ съ проѣзжающихъ по казенной и по частной надобности, а равно съ отправителей, на почтовыхъ лошадяхъ, всякаго рода экипажей (дилижансовъ,

каретъ, омнибусовъ и т. п.). Въ удостовѣреніе количества взысканныхъ сборовъ проѣзжающимъ и отправителямъ экипажей на каждой станціи выдаются квитанціи, на оборотѣ коихъ напечатаны правила о порядкѣ взиманія сборовъ и обжалованія дѣйствій завѣдующихъ конными почтовыми станціями. При этомъ, одновременно съ введеніемъ означеннаго сбора, отмѣнены дѣйствовавшія ранѣе правила о подорожныхъ, требованіе которыхъ въ Азіатской Россіи прекращается въ губерніяхъ тобольской и томской, а также въ иркутскомъ, туркестанскомъ и пріамурскомъ генералъ-губернаторствахъ.

Правила для проѣзжающихъ на почтовыхъ лошадяхъ.

1) Количество лошадей, какое необходимо проѣзжающему по числу ѣдущихъ лицъ, вѣсу клади и другимъ условіямъ, опредѣляется росписаніемъ, приведеннымъ ниже.

2) Если-бы по тяжести экипажа и клади, числу ѣдущихъ и времени года, требуемыхъ проѣзжающимъ лошадей оказалось недостаточно, въ такомъ случаѣ прибавлять подъ экипажи потребное число лошадей, согласно росписанія.

3) Число отпущенныхъ со станцій подъ проѣзжающихъ лошадей записывается въ установленную станціонную книгу съ означеніемъ: а) времени прибытія проѣзжающаго, б) кому, откуда, куда слѣдующему сколько отпущено лошадей и съ какимъ ямщикомъ; в) чрезъ сколько часовъ лошади должны возвратиться на станцію; г) въ которомъ именно часу, послѣ трехъ-часоваго отдыха, онѣ могутъ быть употреблены въ гоньбу и д) общій итогъ суточнаго розгона лошадей, дабы проѣзжающій имѣлъ возможность провѣрить, сколько лошадей выпущено и сколько остается на станціи.

4) Проѣзжающіе не имѣютъ права требовать со станцій лошадей, назначенныхъ для отвоза почтъ; время-же прохожденія почтъ показано въ табеляхъ, имѣющихся на каждой станціи.

5) Проѣзжающій не долженъ задерживать болѣе одного часа присланныхъ къ нему на домъ почтовыхъ лошадей. Если-же по прошествіи сего времени онъ не отправится въ дорогу, то лошади возвращаются на станцію и онъ не имѣетъ права на обратное полученіе уплаченныхъ имъ прогоновъ, а при новомъ требованіи лошадей обязанъ уплатить прогоны вторично.

6) Равнымъ образомъ проѣзжающій лишается заплаченныхъ имъ прогоновъ, если онъ, по приводѣ къ его квартирѣ лошадей, отсрочитъ или вовсе отложитъ поѣздку.

7) Почтовыя лошади отпускаются въ сторону отъ почтовой дороги, но не далѣе 20 верстъ, только со станцій вольныхъ почтъ, причемъ проѣзжающій обязанъ уплатить прогоны за полныя 20 верстъ, хотя-бы онъ и не имѣлъ надобности проѣхать все это разстояніе. Со всѣхъ-же прочихъ станцій, содержимыхъ по нормальнымъ кондиціямъ, лошади проѣзжающимъ, для проѣзда ихъ въ сторону отъ почтоваго тракта, не отпускаются.

8) Каждый проѣзжающій, отправляющійся на почтовыхъ лошадяхъ, хотя-бы онъ не имѣлъ надобности проѣхать все разстояніе отъ одной станціи до другой, обязанъ заплатить прогоны, по числу отпущенныхъ ему лошадей, за весь станціонный перегонъ.

9) Прогонныя деньги согласно таксѣ и разстояніямъ, показаннымъ въ табели, вывѣшенной въ станціонной комнатѣ, проѣзжающіе должны платить за все число лошадей сполна, до отъѣзда со станціи.

10) Сверхъ прогоновъ, частные проѣзжающіе должны платить: за данную отъ станціи повозку—12 коп., за подмазку колесъ у кареты, коляски и брички по 12 коп., у кибитки и телѣги по 6 коп., причемъ сало должны давать проѣзжающіе, а деготь дается отъ станціи. Плата за подмазку колесъ у экипажей проѣзжающихъ производится на тѣхъ только станціяхъ, гдѣ смазка дѣйствительно произведена.

11) Проѣзжающему, не заплатившему до отъѣзда со станціи сполна прогонныхъ и другихъ, опредѣленныхъ выше денегъ, а равно за все забранное у содержателя станціи, лошади не должны быть отпускаемы.

12) При съѣздѣ на станціи разныхъ проѣзжающихъ, отправляются прежде тѣ, кои ѣдутъ по казенной надобности; если-же въ одно время съѣхавшіеся слѣдуютъ по казенной надобности, то изъ нихъ получаютъ почтовыхъ лошадей прежде тѣ, которые слѣдуютъ по Высочайшему повелѣнію; изъ многихъ-же слѣдующихъ по Высочайшему повелѣнію или по казенной надобности, преимущество въ скорѣйшемъ полученіи лошадей предоставляется тѣмъ, кои прежде прибыли на станцію.

13) Для преимущественнаго предъ частными проѣзжающими полученія съ почтовыхъ станцій лошадей и для избѣжанія платежа станціямъ денегъ за повозки и смазку колесъ, проѣзжающіе по казенной надобности должны предъявлять на почтовыхъ станціяхъ предписанія своихъ начальствъ о командированіи по дѣламъ службы или-же особыя свидѣтельства тѣхъ же начальствъ о проѣздѣ по казенной надобности.

14) Въ отпускѣ лошадей ѣдущимъ по частной надобности наблюдается порядокъ пріѣзда ихъ на станцію такъ, чтобы прежде прибывшіе были отправляемы прежде.

15) Ѣдущихъ по казенной и частной надобностямъ слѣдуетъ возить по шоссе—12 верстъ въ часъ, а по обыкновенной дорогѣ въ лѣтнее и зимнее время не менѣе 10, весною-же и осенью—по 8 верстъ въ часъ.

16) Никто не имѣетъ права принуждать ямщиковъ безъ перемѣны лошадей ѣхать болѣе одной станціи, а также ѣхать съ большею, противъ установленной, скоростью. Если-же отъ скорой гоньбы лошадей, по принужденію проѣзжающаго, лошадь падетъ въ дорогѣ или по пріѣздѣ на слѣдующую станцію до выѣзда съ оной проѣзжающаго, и будетъ доказано, что она отпущена со станціи здоровою, но везла болѣе опредѣленнаго правилами числа верстъ въ часъ, то съ виновныхъ взыскивается положенная контрактомъ за лошадь сумма.

17) Завѣдующіе станціями обязаны всѣ правильныя требованія проѣзжающаго исполнять немедленно, учтиво, отнюдь не позволяя себѣ малѣйшей грубости, надзирать за ямщиками и не потворствовать имъ въ притѣсненіи проѣзжающихъ.

18) Въ случаѣ неисполненія этого, проѣзжающій можетъ записать жалобу въ установленную для того книгу, или, записавъ въ книгѣ только

свое имя, изложить жалобу особо и, запечатавъ оную, оставить на станціи для отсылки съ первою почтою по принадлежности.

19) Записанныя проѣзжающими жалобы должны быть разслѣдованы не позже мѣсячнаго срока и представлены по начальству, которое подвергаетъ виновныхъ строгой по законамъ отвѣтственности и дѣлаетъ въ жалобной книгѣ надлежащую объ этомъ отмѣтку.

20) Книги, какъ для записыванія выходящихъ въ гонъ лошадей, такъ и для вписыванія жалобъ проѣзжающихъ, должны всегда находиться на станціи, въ пріемной комнатѣ, на столѣ. Книга для жалобъ должна быть припечатана къ столу и стѣнѣ такимъ образомъ, чтобы оную невозможно было, для утайки отъ проѣзжающаго, класть въ ящикъ стола.

21) Почтовые чиновники, во время обозрѣнія станцій, должны удостовѣряться: всѣ-ли жалобы дошли до начальства и не утаена ли какая изъ нихъ.

22) На каждой станціи можно достать молоко, яйца, самоваръ и простую горячую пищу, по особо утвержденной почтовымъ начальствомъ таксѣ, которая вывѣшивается въ помѣщеніи станціи.

РОСПИСАНІЕ.

Числа почтовыхъ лошадей, какое должно быть отпускаемо проѣзжающимъ по роду экипажей и времени года.

По обыкновеннымъ дорогамъ:	Съ 15 ноябр. по 15 марта и съ 15 мая по 15 сент.	Въ прочее время года.
	Числ. лошад.	
а) въ колесные экипажи:		
1) Въ почтовыя и обыкновенныя кибитки		
Ѣдущимъ одному	2	2
„ двумъ	2	3
„ тремъ	3	4
2) Въ большія кибитки:		
Ѣдущимъ одному и двумъ	3	4
„ тремъ	4	5
3) Въ обыковенныя двухмѣстныя коляски и брички съ однимъ чемоданомъ или сундукомъ		
Ѣдущимъ одному и двумъ	3	4
„ тремъ	4	5
4) Въ двухмѣстныя коляски и брички съ сундукомъ или чемоданомъ и сундукомъ на верху:		
Ѣдущимъ одному и двумъ	4	5
„ тремъ	5	6

5) Въ двухмѣстныя коляски и брички съ сундукомъ и чемоданомъ и сундукомъ на верху:		
Ѣдущимъ двумъ и тремъ	4	5
„ четыремъ	5	6
Примѣчаніе: На основаніи Высочайше утвержденнаго положенія Комитета Министровъ, отъ 17 іюня 1824 г., проѣзжающимъ по почтовымъ трактамъ, менѣе двухъ лошадей не отпускается. (Полное собраніе законовъ 1824 г. ст. 30062).		
6) Въ четырехмѣстныя коляски съ сундукомъ и чемоданомъ и съ сундукомъ на верху:		
Ѣдущимъ двумъ и тремъ	5	6
„ четыремъ	6	7
7) Въ двухмѣстныя кареты съ однимъ чемоданомъ и сундукомъ, или двумя сундуками безъ чемодана:		
Ѣдущимъ двумъ и тремъ	4	5
„ четыремъ	5	6
Если-же будетъ и на верху сундукъ и на задней оси, кромѣ сундука, чемоданъ, то припрягается еще по одной лошади.		
8) Въ четырехмѣстныя кареты съ однимъ чемоданомъ и съ сундукомъ, или двумя сундуками, безъ чемодана:		
Ѣдущимъ четыремъ	6	8
„ пяти и шести	8	9
Если-же будетъ и на верху сундукъ и на задней оси, кромѣ чемодана, сундукъ, то припрягается еще по одной лошади.		
б) въ зимніе экипажи.		
9) Въ обыкновенныя сани, розвальни и пошевни впрягать столько лошадей, сколько въ обыкновенныя кибитки положено.		
10) Въ двухмѣстныя сани, сколько и въ двухмѣстныя коляски.		
11) Въ четырехмѣстныя сани и возки, сколько и въ четырехмѣстныя коляски.		
Если случится, что на повозкахъ ѣдетъ людей болѣе, нежели въ семъ росписаніи назначено, то смотритель станціи можетъ припрягать на каждаго излишняго человѣка по одной почтовой лошади, съ полученіемъ старостою за оныя прогоновъ.		

Разсчетъ прогоннымъ деньгамъ (на 30 верстъ).

Версты.		Лошади. 2	3	4
		р. к.	р. к.	р. к.
1/4	По 4 1/2 копѣйки.	0.02 1/4	0.03 3/8	0.04 1/2
	» 4 »	0.02	0.03	0.04
	» 3 »	0.01 1/2	0.02 1/4	0.03
	» 2 1/2 »	0.01 1/4	0.01 7/8	0.02 1/2
	» 1 1/2 »	0.00 3/4	0.01 1/8	0.01 1/2
1/2	По 4 1/2 копѣйки.	0.04 1/2	0.06 3/4	0.09
	» 4 »	0.04	0.06	0.08
	» 3 »	0.03	0.04 1/2	0.06
	» 2 1/2 »	0.02 1/2	0.03 3/4	0.05
	» 1 1/2 »	0.01 1/2	0.02 1/4	0.03
3/4	По 4 1/2 копѣйки.	0.06 3/4	0.10 1/8	0.13 1/2
	» 4 »	0.06	0.09	0.12
	» 3 »	0.04 1/2	0.06 3/4	0.09
	» 2 1/2 »	0.04 3/4	0.05 5/8	0.07 1/2
	» 1 1/2 »	0.02 1/4	0.03 3/8	0.04 1/2
10	По 4 1/2 копѣйки.	0.90	1.35	1.80
	» 4 »	0.80	1.20	1.60
	» 3 »	0.60	0.90	1.20
	» 2 1/2 »	0.50	0.75	1.00
	» 1 1/2 »	0.30	0.45	0.60
11	По 4 1/2 копѣйки.	0.99	1.48 1/2	1.98
	» 4 »	0.88	1.32	1.76
	» 3 »	0.66	0.99	1.32
	» 2 1/2 »	0.55	0.82 1/2	1.10
	» 1 1/2 »	0.33	0.49 1/2	0 66
12	По 4 1/2 копѣйки.	1.08	1.62	2.16
	» 4 »	0.96	1.44	1.92
	» 3 »	0 72	1.08	1.44
	» 2 1/2 »	0.60	0.90	1.20
	» 1 1/2 »	0,36	0.54	0.72

Версты.		Лошади.		
		2	3	4
		р. к.	р. к.	р. к.
13	По 4½ копѣйки.	1.17	1.75½	2.34
	» 4 »	1.04	1.56	2.08
	» 3 »	0.78	1.17	1.56
	» 2½ »	0.65	0.97½	1.30
	» 1½ »	0.39	0.58½	0.78
14	По 4½ копѣйки.	1.26	1.89	2.52
	» 4 »	1.12	1.68	2.24
	» 3 »	0.84	1.26	1.68
	» 2½ »	0.70	1.05	1.40
	» 1½ »	0.42	0.63	0.84
15	По 4½ копѣйки.	1.35	2.02½	2.70
	» 4 »	1.20	1.80	2.40
	» 3 »	0.90	1.35	1.80
	» 2½ »	0.75	1.12½	1.50
	» 1½ »	0.45	0.67½	0.90
16	По 4½ копѣйки.	1.44	2.16	2.88
	» 4 »	1.28	1.92	2.56
	» 3 »	0.96	1.44	1.92
	» 2½ »	0.80	1.20	1.60
	» 1½ »	0.48	0.72	0.96
17	По 4½ копѣйки.	1.53	2.29½	3.06
	» 4 »	1.36	2.04	2.72
	» 3 »	1.02	1.53	2.04
	» 2½ »	0.85	1.27½	1.70
	» 1½ »	0.51	0.76½	1.02
18	По 4½ копѣйки.	1.62	2.43	3.24
	» 4 »	1.44	2.16	2.88
	» 3 »	1.08	1.62	2.16
	» 2½ »	0.90	1.35	1.80
	» 1½ »	0.54	0.81	1.08

Версты.		Лошади.		
		2	3	4
		р. к.	р. к.	р. к.
19	По 4½ копѣйки.	1.71	2 56½	3.42
	» 4 »	1.52	2.28	3.04
	» 3 »	1.14	1.71	2.28
	» 2½ »	0.95	1.45½	1.90
	» 1½ »	0.57	0.85½	1.14
20	По 4½ копѣйки.	1.80	2.70	3.60
	» 4 »	1.60	2.40	3.20
	» 3 »	1.20	1 80	2.40
	» 2½ »	1.00	1.50	2.00
	» 1½ »	0.60	0.90	1.20
21	По 4½ копѣйки.	1.89	2.83½	3.78
	» 4 »	1.68	2.52	3.36
	» 3 »	1.26	1.89	2.52
	» 2½ »	1.05	1.57½	2.10
	» 1½ »	0.63	0.94½	1.26
22	По 4½ копѣйки.	1.98	2.97	3.96
	» 4 »	1 76	2.64	3.52
	» 3 »	1.32	1.98	2.64
	» 2½ »	1.10	1.65	2.20
	» 1½ »	0.66	0.99	1.32
23	По 4½ копѣйки.	2.07	3.10½	4.14
	» 4 »	1.84	2.76	3.68
	» 3 »	1.38	2.07	2.76
	» 2½ »	1.15	1.72	2.30
	» 1½ »	0.69	1.03½	1.38
24	По 4½ копѣйки.	2.16	3.24	4.32
	» 4 »	1.92	2.88	3.84
	» 3 »	1.44	2.16	2.88
	» 2½ »	1.20	1.80	2.40
	» 1½ »	0.72	1.08	1.44

Версты.		Лошади. 2	3	4
		р. к.	р. к.	р. к.
25	По 4½ копѣйки.	2.25	3.37½	4.50
	» 4 »	2.00	3.00	4.00
	» 3 »	1.50	2.25	3.00
	» 2½ »	1.25	1.87½	2.50
	» 1½ »	0.75	1.12½	1.50
26	По 4½ копѣйки.	2.34	3.51	4.68
	» 4 »	2.08	3.12	4.16
	» 3 »	1.56	2.34	3.12
	» 2½ »	1.30	1.95	2.60
	» 1½ »	0.78	1.17	1.56
27	По 4½ копѣйки.	2.43	3.67½	4.86
	» 4 »	2.16	3.24	4.32
	» 3 »	1.62	2.43	3.24
	» 2½ »	1.35	2.02½	2.70
	» 1½ »	0.81	1.21½	1.62
28	По 4½ копѣйки.	2.52	3.78	5.04
	» 4 »	2.24	3.36	4.48
	» 3 »	1.68	2.52	3.36
	» 2½ »	1.40	2.10	2.80
	» 1½ »	0.84	1.26	1.68
29	По 4½ копѣйки.	2.61	3.91½	5.22
	» 4 »	2.32	3.48	4.64
	» 3 »	1.74	2.61	3.48
	» 2½ »	1.45	2.17½	2.90
	» 1½ »	0.87	1.30½	1.74
30	По 4½ копѣйки.	2.70	4.05	5.40
	» 4 »	2.40	3.60	4.80
	» 3 »	1.80	2.70	3.60
	» 2½ »	1.50	2.25	3.00
	» 1½ »	0.90	1.35	1.80

Трактъ № 1-й

БОЛЬШОЙ СИБИРСКІЙ ТРАКТЪ.

Отъ Омска до Владивостока.

Путь отъ границы Европейской Россіи съ Сибирью, по желѣзной дорогѣ, до Омска уже описанъ нами. Отъ Омска до станціи Владивостокъ путь, за исключеніемъ небольшого, эксплуатируемаго нынѣ и тоже описаннаго выше, рельсоваго пути (Владивостокъ—Муравьевъ-Амурскій), лежитъ по сухопутному тракту. Даемъ описаніе этого пути.

ПОЧТОВЫЯ СТАНЦІИ:	Разстояніе до слѣдующей станц.
Омскъ (описанъ выше)	34
Переправа черезъ р. Омь. Рѣка *Омь* беретъ начало въ с.-в. части Каинскаго округа, изъ обширныхъ Васьюганскихъ болотъ. Длина ея теченія 670 в. Мѣстность, по которой протекаетъ Омь, состоитъ изъ прекрасныхъ луговъ, перемежающихся съ живописно группированными рощами лиственнаго лѣса (березняка и тальника); вдоль Оми много прекрасныхъ сѣнокосовъ. Весною Омь сильно разливается, затопляя прибрежные луга, и въ это время по ней отъ устья р. Тартаса сплавляется масса строеваго лѣса: кедра, сосны, лиственницы, березы и осины.	
Сыропятинская	28½
Юрьева	35¾
Кобырлы	20¾
Нижне-Омская	17
Хомутинская	17
Еланское	27
большое село, до 1000 жителей, телеграфная станція, ярмарка.	
Между ст. Еланской и слѣдующей—Новоназаровой находится граница томской и тобольской губерній.	

Ново-Назарово	21
первое селеніе въ томской губерніи по большому сибирскому тракту.	
Камышево	22
Вознесенское	23
большое село; болѣе 1000 жителей. Почтовая станція съ пріемомъ и выдачей корреспонденціи. Квартира полицейскаго засѣдателя. Въ 9-ую пятницу по Пасхѣ въ Вознесенскомъ бываетъ ярмарка, на которой продается иногда товаровъ на 250.000 руб.	
Спасское	19¼
также большое село, имѣетъ около 1200 жителей. Почтово-телеграфное отдѣленіе. 2 ярмарки: Михайловская—съ 8 по 16 ноября—и Крещенская—съ 6 по 16 января. На обѣихъ продается товаровъ на 50 т. руб.	
Турумовская	17
Покровская.	20¾
Пріемъ и выдача корреспонденціи.	
Антошкино.	18
Булатова	32½
Почтовая станція съ пріемомъ и выдачей корреспонденціи.	
	353¼
Каинскъ	31½
Окружный городъ томской губерніи, расположенъ среди Барабинской степи, на низменномъ и ровномъ мѣстѣ. Въ небольшомъ разстояніи отъ нынѣшняго города выстроена была въ 1722 г., для защиты барабинскихъ татаръ отъ калмыцкихъ князей и киргизовъ, небольшая деревянная крѣпостца, подъ названіемъ Каинскій пасъ. Около укрѣпленія возникла слобода, которая въ 1772 г. перенесена была на нынѣшнее мѣсто города, и переименована	

въ уѣздный городъ въ 1782 г. Торговое значеніе города незначительно. Съ 8 по 16 ноября бываетъ ярмарка, имѣющая лишь мѣстное значеніе.

Заводская промышленность и ремесла даютъ средства къ существованію незначительной части населенія; большинство же занимается хлѣбопашествомъ, скотоводствомъ, а также извозомъ и отхожими промыслами.

Значительную часть населенія составляютъ евреи, отчего Каинскъ прозвали „*Сибирскимъ Іерусалимомъ*". Это, въ большинствѣ случаевъ, ссыльные или дѣти ссыльныхъ за контрабанду по западно-европейской границѣ Имперіи.

Въ городѣ имѣются: женская прогимназія, уѣздное и приходское училища, общественная библіотека, общественное собраніе, почтово-телеграфная контора.

Также существуютъ: больница Приказа Общественнаго Призрѣнія, основанная въ 1806 г. на 30 кроватей; завѣдуетъ ею городской врачъ и два фельдшера; при ней аптека; въ 1893 г. на излѣченіи въ ней находилось 1019 ч., изъ которыхъ 41 умерло; Общество попеченія о начальномъ образованіи въ Каинскѣ, основанное въ 1885 г., и почлежный домъ, открытый и содержимый на средства города.

Осиновые Колки 30½

Колмаковское 31

Убинское 26½

значительное, зажиточное село.

Карганское. 28½

Каргатскій Форпостъ 25¾

Здѣсь почтово-телеграфное отдѣленіе.

Каргатская дубрава 24

Иткульское. 25½

Почтовая станція съ пріемомъ и выдачей корреспонденціи.

Сектинская.	17
Овчинникова	26½
Крутые Лога	21½
Тырышкина	21½
Колывань	25¾
	309¾

Заштатный городъ Томскаго округа. До 1822 года на мѣстѣ нынѣшняго города существовалъ Чаусскій острогъ, основанный въ 1713 г. для защиты противъ набѣговъ киргизовъ. Въ 1822 году Чаусскій острогъ переименованъ въ городъ Колывань и назначенъ губернскимъ городомъ томской губерніи, но въ 1823 году переименованъ окружнымъ, а въ 1856 г. оставленъ за штатомъ, причемъ жителямъ разрѣшено было переселиться на болѣе удобное мѣсто—на горѣ, такъ какъ низменное положеніе прежняго города было неудобно по случаю каждогоднаго затопленія его водами р. Оби. Въ городѣ имѣются, между прочимъ: городское двухклассное и приходское училища, общественная библіотека, лечебница для приходящихъ съ небольшой аптекой при ней, 53 фабрики и завода съ производствомъ на 58652 р. Торговля въ городѣ производится, преимущественно, разными фабричными товарами, а также скотомъ, кожами, саломъ, масломъ и хлѣбомъ. Развитію торговли препятствуютъ—отчасти недалекое разстояніе торговыхъ центровъ г.г. Томска и Барнаула, а отчасти—и то, что городъ находится почти въ 8 верстахъ отъ судоходной р. Оби и не имѣетъ удобныхъ съ нею сообщеній. Съ 24 ноября по 8 декабря бываетъ ярмарка, называемая Екатерининскою. На ней продаются, преимущественно, красные и бакалейные товары. Обороты этой ярмарки уменьшаются годъ отъ году, вслѣдствіе от-

крытія ярмарокъ въ другихъ ближнихъ мѣстностяхъ и притомъ почти одновременно.

Жители занимаются хлѣбопашествомъ, скотоводствомъ, отчасти пчеловодствомъ, но главнымъ образомъ—рыболовствомъ на р. Оби и въ озерахъ близъ города. Въ послѣдніе годы замѣтно уменьшеніе улова рыбы, что приписываютъ появленію на Оби правильно организованнаго пароходнаго движенія.

Орскій Боръ	21 1/2
Здѣсь переправа черезъ р. Обь.	
Дубровино	17 1/2
Здѣсь почтово-телеграфное отдѣленіе.	
Татаринская	21 3/4
Ояшинская	16 1/4
Чебулы	21
Болотинское	28 1/2
Проскоково	31 1/4
Почтово-телеграфное отдѣленіе. Здѣсь, во время путешествія въ 1868 г., великій князь Владиміръ Александровичъ провелъ день своего тезоименитства.	
Варюхина	20 1/2
Калтай	24 3/4
Отъ Колывани до Томска	228 3/4
„ Каинска „ „	538 1/2
„ Омска „ „	891 3/4

Во время замерзанія и весенняго разлива р. Томи, станція Калтайская переводится въ с. Спасское, въ 33 вер. отъ Варюхиной и въ 18 верст. отъ Томска.

Переправа черезъ р. Томь.

Гор. **Томскъ** (описанъ выше)	20
Воронина	25 1/4
Халдѣева	23
Турунтаева	22 1/2

Переправа черезъ р. Яю Р. Яя—лѣвый притокъ Чулыма, получаетъ начало изъ сѣв.—вост. склона хребта Алатау. Длина ея до 270 вер. Притоки Яп—Китатъ и Барзасъ—извѣстны по своимъ золотымъ промысламъ.

Ишимское 21

Резиденція военнаго врача. Почтовая станція съ пріемомъ и выдачей корреспонденціи.

Колюнъ. 22¼

Телеграфная станція.

Почитанская 25¾

Почтовое отдѣленіе съ пріемомъ и выдачей корреспонденціи.

Бирикульское 29¾

Подъельники 22¾

Отъ Томска до Маріинска. . . 212¼

Маріинскъ 24¾

Окружный городъ томской губерніи. До 1856 года городъ былъ извѣстенъ подъ именемъ села Кійскаго. Въ 1856 году село возведено на степень города, а въ 1857 г. переименовано въ Маріинскъ.

Находясь на большомъ трактѣ между двумя важными торговыми пунктами, каковы Томскъ и Красноярскъ, онъ не имѣетъ самостоятельной торговой дѣятельности и служитъ только передаточнымъ пунктомъ. Сюда стекаются рабочіе, отправляющіеся на золотые пріиска.

Съ 16 октября по 15 ноября бываетъ ярмарка, называемая Казанскою.

Въ городѣ имѣются: два приходскихъ училища —мужское и женское, общественное собраніе, почтово-телеграфная контора, приходское попечительство при Никольскомъ соборѣ, учрежденное 26 декабря 1892 г., общественная городская лечебница, учрежденная въ 1874 г.

на средства города, и ночлежный домъ, открытый и содержимый, тоже, на средства города, 44 мелкихъ фабричныхъ заведенія, съ производствомъ въ 18100 руб. Переправа черезъ р. Кію. Кія—лѣвый притокъ Чулыма, беретъ начало на с.-в. склонѣ Кузнецкаго Алатау съ покрытыхъ большую часть года снѣгомъ вершинъ Абатъ-Таскылъ и Саралы. Длина теченія около 330 верстъ. Кія - довольно рыбная рѣка: въ ней водятся осетръ, стерлядь, нельма, форель. Кія съ своими притоками чрезвычайно богата золотыми розсыпями	28
Суслова	16¾
Тяжинская	16½
Промежуточная	17¼
Итатское. . . . . Почтовая станція съ пріемомъ и выдачей корреспонденціи.	15¼
Большой Косуль	30¼
Боготолъ . . . . . Большое село, около 3.000 жителей, почтово-телеграфная станція, ярмарка, торжки по праздникамъ.	17
Краснорѣчинская. . . . . *Здѣсь граница томской и енисейской губерніи.*	
Бѣлоярское. . . . . Переправа черезъ р. Чулымъ. Р. Чулымъ — правый притокъ Оби. Онъ составляется изъ Бѣлаго и Чернаго Юсовъ, взявшихъ начало изъ Кузнецкаго Алатау и послѣ соединенія при д. Сютикъ получившихъ названіе Чулыма. Общая длина рѣки до 900 верстъ. Рѣка судоходна и до Ачинска поддерживается неправильное пароходное сообщеніе.	13
Отъ Маріинска до Ачинска . . .	179

Ачинскъ. 16

Окружный городъ Енисейской губ., основанъ подъ именемъ Ачинскаго острога въ 1642 году тарскимъ воеводою Тугочевскимъ, не на нынѣшнемъ мѣстѣ, а на р. Юсѣ, и только послѣ сожженія его въ 1682 г. переведенъ на Чулымъ. Въ 1770 г., при посѣщеніи Палласа, Ачинскъ былъ еще селомъ и состоялъ изъ 100 дворовъ. Въ 1782 году село Ачинское назначено было уѣзднымъ городомъ томской губ., а въ 1822 г. окружнымъ городомъ енисейской губерніи.

Нынѣшній Ачинскъ расположенъ на правомъ, по теченіи, берегу р. Чулыма—на нѣсколько возвышенномъ противъ лѣваго мѣстѣ, и притоками рѣки дѣлится на 3 части: Городскую, Зарѣчную и За-Ачинскую. Жителей до 10,000. Городомъ проходитъ транспортный и почтовый трактъ, а по Чулыму (съ 1—10 мая и до 20 іюня) приходятъ изъ Томска и Тюмени пароходы съ пассажирами и грузовыми баржами. Пароходы изъ Ачинска до Томска идутъ до 3 сутокъ, въ Ачинскъ —до 10. Въ 1 1/2 версты отъ города проходитъ линія строющейся желѣзной дороги (съ вокзаломъ III класса). Церквей въ Ачинскѣ 4. Большинство населенія состоитъ изъ мѣщанъ, разночинцевъ и ссыльныхъ. Въ полицейскомъ отношеніи городъ дѣлится на 2 части, завѣдываемыя полицейскими надзирателями.

Въ городѣ, между прочимъ, имѣются: женская прогимназія, городское и приходское училища (учащихся до 150 мальчиковъ и дѣвочекъ), почтово-телеграфная контора, 9 заводовъ, съ суммою производства въ 10,000 руб. Въ городѣ есть извозчики, 1 гостинница съ номерами, довольно сносно обставленная, и нѣсколько постоялыхъ дворовъ. Лѣтъ 7 тому назадъ здѣсь открыто общественное собраніе, а еще ранѣе—библіотека и музей (мало устро-

сный и не отличающійся богатствомъ предметовъ). Изъ торговыхъ фабричныхъ заведеній въ городѣ 4 кожевенныхъ, мыловаренныхъ и свѣчныхъ заводовъ, 4 оптовыхъ склада вина, до 40 питейныхъ заведеній, 2 пивоваренныхъ завода и проч. Также недавно возникла типографія *(Е. Ф. Кудрявцева)*. 3 больницы: приказа общественнаго призрѣнія, тюремная и желѣзнодорожная (временная). Врачей 6; мѣмѣщанская богадѣльня и почлежный домъ. Разъ въ годъ (15 ноября) бываетъ ярмарка, впрочемъ—весьма незначительная (оборотъ ея не превышаетъ 1000 р.). Окрестности города когда-то были сурово-живописны. Теперь не то: лѣсъ вырубленъ, озера и болота или высохли, или засыпаны... Прежде здѣсь было изобиліе разной дичи, такъ что—разсказываютъ мѣстные Немвроды били дичь палками едва не въ городскихъ лужахъ и полисадникахъ...

Ачинскій округъ занимаетъ значительное пространство. Самыя большія селенія въ округѣ Назарово, Балахта и Ужуръ, гдѣ есть почтовыя отдѣленія.

Тарутинская (Покровское)	16
Чернорѣчинская	22
Козульская	16
Больше-Кемчугская	16½

Переправа черезъ р. Кемь. Р. Кемь беретъ начало въ пустынной мѣстности между городами Красноярскомъ и Енисейскомъ и впадаетъ въ Енисей въ 12 в. ниже гор. Енисейска. Длина теченія рѣки около 200 верстъ. Кемь соединена каналомъ (Обь-Енисейскимъ) съ р. Кетью, притокомъ Оби.

Ибрюльская	21½
Мало-Кемчугская.	18

Суховская	18
Установская (село Зеледѣевское)	21
Отъ Томска до Красноярска .	556¼
„ Маріинска „ „	344
„ Ачинска „ „	165
Красноярскъ (описанъ выше)	29¾

Переправа черезъ р. Енисей. Черезъ р. Енисей существуютъ два перевоза—одинъ земскій или казенный у с. Березовскаго, другой—городской у самаго города Красноярска, отъ дер. Перевознинской, на правомъ берегу Енисея, въ двухъ верстахъ отъ гор. Красноярска. Первымъ пользуются, обыкновенно, во время замерзанія и вскрытія р. Енисея и, вообще, въ началѣ зимы, когда санный путь около гор. Красноярска долго не устанавливается.

Р. Енисей беретъ начало въ предѣлахъ Китайской имперіи—около озера Косоголь въ Хантайскомъ хребтѣ. Затѣмъ, рѣка прорывается черезъ Саянскій хребетъ, образуя ущелье въ ½ саж. длины и 15 саж. ширины, и отсюда уже принимаетъ названіе Енисея (отъ тунгузскаго слова *Іоанесн*—большая рѣка). Всего теченія отъ Саянскаго хребта до Ледовитаго океана Енисей имѣетъ 2,874 версты.

Не смотря на пороги, рѣка судоходна на всей длинѣ своего теченія по губерніи. О пароходствѣ по Енисею мы уже сообщали.

Возможность проникнуть въ Енисей на судахъ съ моря показали экспедиціи Норденшильда, Виггинса и нашихъ моряковъ.

Енисей представляетъ отличный водный торговый путь, по которому южные округа губерніи сбываютъ свои продукты на сѣверъ.

Около Красноярска Енисей замерзаетъ около конца ноября или начала декабря и вскрывается 15—20 апрѣля.

Верхъ-Батойское (Вознесенское)	25
Почтовое отдѣленіе.	
Кускунская	14 3/4
Тертежская	17 1/4
Балайская	24
Уярская (с. Спасопреображенское)	24 3/4
Телеграфная станція.	
Рыбинская	17 1/2
Бородинская	16
Ключевская	22
Большеуринская	25
Отъ Красноярска до Канска . .	216

Г. Канскъ . . . . . 27*)

Окружный городъ енисейской губерніи, расположенъ на правомъ берегу р. Кана и при притокѣ его Тараѣ. Начало Канска относится къ 1628 г., когда красноярскій воевода Андрей Дубенскій послалъ изъ Красноярскаго острога людей на берега р. Кана, гдѣ и былъ устроенъ острогъ для приведенія въ послушаніе коттовъ, тамъ кочевавшихъ. Въ 1640 г. острогъ перенесенъ на то мѣсто, гдѣ нынѣ стоитъ гор. Канскъ. При учрежденіи енисейской губерніи г. Красноярскъ сдѣланъ окружнымъ городомъ. Въ настоящее время населеніе Канска достигаетъ до 5000 человѣкъ. Жители занимаются, преимущественно, хлѣбопашествомъ и скотоводствомъ, составляющимъ все благосостояніе населенія. Также отхожими промыслами. Промышленность города незначительна: всего 10 небольшихъ заводовъ.

Въ городѣ два училища, почтово-телеграфная контора, свой собственный городской банкъ, съ оборотомъ до 130,000 рублей. Врачей здѣсь

*) Въ распутицу 36 верстъ.

3, 1 больница. Вообще, это одинъ изъ малокультурныхъ городовъ енисейской губ. Въ немъ нѣтъ ни библіотеки, ни клуба. Въ округѣ существуютъ винокуренный заводъ и золотосодержащіе пріиски,—впрочемъ, уже вырабатывающіеся.	
Переправа черезъ р. Канъ.	
Иланское	26
Нижне-Ингашевская	25
Тинская	28
Ключинская	19
Половино-Черемховская	23
Переправа черезъ р. Бирюсу. Р. Бирюса беретъ начало въ Саянскомъ хребтѣ, въ нижнеудинскомъ округѣ иркутской губерніи, гдѣ она носитъ названіе Оня. Длина теченія до 400 верстъ. Рѣка богата рыбою. Верховья Бирюсы пріобрѣли большое значеніе со времени открытія на нихъ богатыхъ золотыхъ розсыпей.	
Граница Иркутской губерніи.	
Бирюсинская	21
Большое село, болѣе 1000 жителей. Здѣсь два лазарета (этапный и военный), лавки, ярмарка, 10 постоялыхъ дворовъ, перекладка купеческихъ чайныхъ транспортовъ, телеграфная станція.	
Баероновская	25
Разгонная	19½
Алзамай	25
Замзорская	24
Камышетская	17½
Уковская	28
Отъ Канска до Нижнеудинска .	308
Нижнеудинскъ	21½
Окружный городъ иркутской губерніи, расположенъ на правомъ берегу р. Уды, въ живо-	

писной мѣстности и окруженъ скалистыми горами.

Удинскій острогъ построенъ въ 1664 году для сбора ясака съ бурятъ, на мѣстѣ зимовья, существовавшаго уже съ 1652 года. Въ 1783 г. Нижнеудинскъ назначенъ уѣзднымъ городомъ, а въ 1822 году переименованъ въ окружный. Въ 1735 году, во время посѣщенія Гмелина, въ Нижнеудинскомъ острогѣ было только 6 домовъ. Въ настоящее время въ городѣ около 1500 жилыхъ строеній и до 4000 жителей.

Жители занимаются скотоводствомъ, хлѣбопашествомъ и огородничествомъ; торговля незначительна.

Въ городѣ имѣются, между прочимъ, слѣдующія учрежденія: женская прогимназія, уѣздное училище, приходскія школы, больница, тюремный замокъ, почтово-телеграфная контора, 3 водочныхъ завода, хлѣбный магазинъ. Есть общественное собраніе и гостинница Лебедева.

Переправа черезъ р. Уду. Рѣка Уда беретъ начало въ юго-западной части Нижнеудинскаго округа изъ хребта Эрикъ-Таргакъ-Тайга; течетъ въ енисейскую губернію, тамъ носитъ названіе Чуны, сливаясь съ Бирюсой или Оной, составляетъ р. Тасѣеву, которая, поворотивъ на сѣверо-западъ, впадаетъ въ Ангару съ лѣвой стороны; длина теченія до сліянія съ Бирюсой 700 верстъ, ширина у Нижнеудинска 50 саженъ, глубина 9 футовъ; дно песчано и каменисто; быстра, судоходна отъ Нижнеудинска: долина рѣки рудоносна; выше Нижнеудинска въ 18 и 100 верстахъ—по берегамъ значительныя пещеры.

Киргитуйская	26
Худосланская	21
Шабарта	21
Курзанская	25
Тулунъ	26

Значительное село, болѣе съ чѣмъ 2000 жит. Здѣсь училище, больница, почт.-телеграфн. отдѣленіе, хлѣбный магазинъ, соленая стойка, спичечная фабрика, 11 постоялыхъ дворовъ, двѣ ярмарки. Переправа черезъ р. Ію. Ія или Уя, лѣвый притокъ рѣки Оки, беретъ начало изъ небольшаго озера на сѣверномъ склонѣ Саянскаго хребта; длина теченія до 500 верстъ, глубина незначительна, течетъ въ дикихъ и скалистыхъ ущельяхъ. Въ верховьяхъ рѣки находятся минеральные источники.

Шерагульское 18

Тулинская 23

Куйтунская. 18

Листвянская 20

Кимильтей. 30

Большое село, болѣе съ чѣмъ 2000 жителей, много лавокъ, до 40 постоялыхъ дворовъ, почтово-телеграфное отдѣленіе.

Зиминская 24

Переправа черезъ рр. Зиму и Оку. Рѣка Ока, впадающая въ Ангару съ лѣвой стороны у Братскаго острога, беретъ начало на лѣвомъ склонѣ Саянскаго хребта, недалеко отъ истоковъ р. Иркута; длина теченія 800 верстъ. Вслѣдствіе пороговъ судоходна только въ устьѣ на 40 верстъ, отъ села Доломановскаго, куда затягиваются суда для нагрузки желѣзомъ и входятъ пароходы. На лѣвомъ берегу Оки, у Барлуцкой, находятся, такъ называемое, „писанье“ или „скорописные камни“, т. е. скалы съ многочисленными изображеніями всадниковъ съ лошадьми и рогатымъ скотомъ; преданій объ этихъ изображеніяхъ не сохранилось.

Тыретская 23

Залаирское. 30

Значительное село. Замѣчательно развитіемъ въ немъ скотоводства.

Кутуликское	28
Мѣстопребываніе военнаго врача, лазаретъ.	
Черемхово	18
Большее село, почтово-телеграфное отдѣленіе, больница, 3 винныхъ склада, 17 лавокъ, 2 ярмарки.	
Половинная	29
Мальтинская	21
Переправа черезъ р. Бѣлую. Рѣка Бѣлая, впадающая въ Ангару съ лѣвой стороны, беретъ начало въ высокихъ отрогахъ Саянскаго хребта; длина теченія 250 верстъ; пробиваетъ себѣ путь въ дикихъ и скалистыхъ ущельяхъ, поросшихъ хвойнымъ лѣсомъ, и только въ 30 верстахъ отъ устья выходитъ изъ горъ и протекаетъ по богатымъ пастбищамъ. Несудоходна.	
Тельминская	27
Суховская	21¼
Боковская	13
Переправа черезъ р. Ангару. Рѣка Ангара истекаетъ изъ оз. Байкала и, образуя при самомъ выходѣ порогъ, на которомъ вода не замерзаетъ, пересѣкаетъ иркутскую губернію на протяженіи болѣе 1000 верстъ, составляя одну изъ главныхъ жизненныхъ артерій страны. Вдоль этой рѣки группируется значительная часть населенія; она-же служитъ путемъ для сплава произведеній иркутской губерніи на золотые промыслы енисейской. Общая длина теченія Ангары до 1600 в., причемъ она судоходна по всему теченію, какъ для сплава, такъ и для пароходства. Ширина рѣки у Иркутска—270 саженъ.	
Иркутскъ	18
Губернскій городъ, столица Восточной Сибири. Въ 1652 г. на мѣстѣ нынѣшняго города основано Ивановъ Похабовымъ, для сбора ясака съ бурятъ, Иркутское зимовье. Въ 1661 г.	

здѣсь былъ выстроенъ острогъ, а въ 1669 г.—двѣ крѣпости, изъ коихъ одна съ четырьмя башнями—подъ именемъ *Кремля*, а другая—*Палисада*; отъ этихъ крѣпостей въ настоящее время остались лишь слѣды. Въ 1783 году въ Иркутскѣ открыто намѣстничество и съ тѣхъ поръ онъ сдѣлался мѣстомъ пребыванія намѣстниковъ, а впослѣдствіе—генералъ-губернаторовъ. Иркутскъ развивался довольно быстро: въ 1735 г., во время пребыванія въ немъ путешественника Гмелина, въ немъ считалось 6 1/2 тысячъ жителей,—въ настоящее время населеніе достигло уже 50 т. человѣкъ.

Гербъ Иркутской губерніи

Иркутскъ—самый красивый городъ во всей Сибири. Улицы его чисты и правильны и глав-

нѣйшія изъ нихъ имѣютъ до 12 саж. ширины. Большинство построекъ въ Иркутскѣ—деревянныя. Это обстоятельство сильно способствовало въ 1879 году пожарамъ, бывшимъ 22 и 24 іюня, истребившимъ лучшую часть города и нанесшимъ такіе убытки, отъ которыхъ Иркутскъ только теперь начинаетъ окончательно оправляться. Бѣдствіе это, почти небывалое по своимъ размѣрамъ—всего погорѣло на сумму до 20 милліоновъ рублей—повергло въ нищету такое огромное количество людей, что только Царская милость и пожертвованія всей страны были въ силахъ до нѣкоторой степени умѣрить причиненное стихіею зло.

Въ Иркутскѣ сосредоточены всѣ центральныя управленія края: главное управленіе Восточной Сибири, военно-окружныя управленія: интендантства, инженернаго управленія, артиллерійскаго, медицинскаго, штабы войскъ, восточносибирское окружное управленіе „Краснаго Креста" и телеграфное управленіе Восточной Сибири. Затѣмъ, въ городѣ имѣются особая золотосплавочная лабораторія и таможня.

Въ Иркутскѣ 21 православная церковь, римскокатолическій костелъ, лютеранская кирка и 2 еврейскихъ синагоги. Кромѣ того, въ окрестностяхъ города находятся два монастыря: Знаменскій (женскій) и Вознесенскій, 1-го класса (мужской). Въ послѣднемъ—6 церквей, въ одной изъ нихъ (въ теплой церкви Успенія) покоятся въ серебряной ракѣ мощи св. Иннокентія, перваго иркутскаго епископа; въ память перенесенія мощей изъ Иркутска бываетъ ежегодно 9 февраля крестный ходъ.

Образовательныхъ и воспитательныхъ заведеній въ Иркускѣ 44. Изъ нихъ главнѣйшія: губернская мужская гимназія, женская гимназія И. С. Хамиова, дѣвичій институтъ Восточной

Видъ г. Иркутска.

Сибири (основанъ въ 1841 г.), иркутскій сиропитательный домъ Елизаветы Медвѣдниковой (основ. въ 1838 г.), духовная семинарія, мужское и женское духовныя училища, юнкерское училище, приготовительная школа Сибирскаго кадетскаго корпуса, военно-фельдшерская школа, техническое училище, учительская семинарія, ремесленно-воспитательное заведеніе Трапезникова, 25 народныхъ училищъ разныхъ наименованій.

Домъ генералъ-губернатора въ г. Иркутскѣ.

Затѣмъ, въ городѣ имѣются: публичная библіотека, два ученыхъ общества: Восточно-Сибирскій отдѣлъ Императорскаго Географическаго Общества и Общество врачей Восточной Сибири, метеорологическая станція, театръ, три фотографіи и четыре типографіи.

Особеннаго вниманія заслуживаетъ, несомнѣнно, дѣятельность Восточно-Сибирскаго Отдѣла Географическаго Общества. Отдѣлъ учрежденъ въ 1851 г. подъ именемъ Сибирскаго Отдѣла Географическаго Общества, а въ 1878 г. по-

лучилъ настоящее наименованіе. Восточно-Сибирскій Отдѣлъ поработалъ не мало на пользу Сибирскаго края; среди его членовъ есть извѣстные путешественники и ученые. Имена Черскаго, Потанина, Ядринцева—знакомы каждому интеллигентному человѣку.

Изъ повременныхъ изданій въ Иркутскѣ выходятъ слѣдующія: „Восточное Обозрѣніе", основанное покойнымъ Ядринцевымъ (выходитъ 3 раза въ недѣлю),—редакторъ нынѣ И. П. Поповъ. –„Извѣстія Восточнаго Отдѣла Географич. Общества", „Иркутскія Губ. Вѣдомости", „Иркутскія Епархіальныя Вѣдомости", „Извѣстія Иркутской Городской Думы". Фабричная и заводская промышленность въ Иркутскѣ далеко не такъ развита, какъ можно было-бы ожидать въ столь важномъ промышленномъ и торговомъ центрѣ цѣлаго края. Въ 1892 г. въ немъ было 12 кожевенныхъ заводовъ, 3 мыловаренныхъ, 4 водочныхъ, 3 пивоваренныхъ, 2 дрожжевыхъ, 1 табачная фабрика, 1 спичечный, 2 лѣсопильныхъ, 19 кирпичныхъ, 1 гончарный заводъ и проч. Общая сумма производства всѣхъ фабрикъ и заводовъ едва превышала 615.025 руб.

Гораздо важнѣе значеніе Иркутска въ торговомъ отношеніи,—уже потому, что онъ является главнѣйшимъ транзитнымъ пунктомъ по торговлѣ Европейской Россіи съ Китаемъ и торговымъ центромъ для всей Восточной Сибири. Среднимъ числомъ въ Иркутскъ ежегодно привозится разнаго рода товаровъ на сумму до $11\frac{1}{2}$ милліоновъ рублей, въ томъ числѣ—галантерейныхъ и мануфактурныхъ товаровъ на 8 милл. Вывозится-же изъ него на сумму до $4\frac{1}{2}$ милл., такъ что въ немъ остается, распродается и отправляется по губерніи на сумму до 7.000.000 руб. О количествѣ и стоимости

транзита можно судить потому, что однихъ таможенныхъ пошлинъ взыскивается съ азіатскихъ товаровъ, проходящихъ черезъ Иркутскъ, не менѣе 2½ милл. руб. ежегодно.
Въ теченіи года бываютъ двѣ ярмарки. Мелочной-же торгъ производится на 3 рыночныхъ площадяхъ, на которыхъ бываютъ ежедневно базары.
Для торгово-промышленныхъ учрежденій существуютъ слѣдующіе банки: отдѣленіе Государ-

Зданіе музея въ г. Иркутскѣ.

ственнаго, отдѣленіе Сибирскаго Торговаго и банкъ сиропитательнаго дома Е. Медвѣдниковой.

По чисто путеводительской части сообщимъ слѣдующія свѣдѣнія: Лучшія гостинницы въ городѣ —„Деко“ и „Сибирская“. Плата за номеръ въ сутки отъ 1 р. и дороже, смотря по этажу и убранству. Помѣсячно можно достигнуть порядочныхъ скидокъ.

Извозчиковъ много,—большею частію удовлетворительные. Днемъ конецъ 20 коп., въ часъ 40 коп.; ночью—цѣна полуторная.

До Иркутска отъ Омска . . .	2456
„ „ „ Томска . . .	1564¼
„ „ „ Красноярска .	1008
„ „ „ Канска . .	792
„ „ „ Нижнеудин. .	484
Патроновская	23
Тальницкая	20
Здѣсь стеклянный, хрустальный и фаянсовый заводы.	80
Лиственничная	

Село при истокѣ изъ оз. Байкала р. Ангары; двѣ пристани—Байкальскаго пароходства, Сибирскаго и Кяхтинскаго товариществъ, телеграфъ; въ полутора верстахъ отъ села находится таможенная застава.

Изъ Лиственничной до Боярской (слѣдующая станція) переправляются на пароходахъ черезъ оз. Байкалъ.

Озеро *Байкалъ* (у русскихъ мѣстныхъ жителей—„Святое море“, у монголовъ—„Далай-норъ“ т. е. священное море),—самое глубокое изъ прѣсныхъ озеръ земнаго шара, глубина которыхъ извѣстна, и одно изъ самыхъ большихъ—по протяженію. Больше его лишь озера Піанца, Верхнее, Мичиганъ, Гуронъ и Танганайка, хотя послѣднее и приближается къ Байкалу по величинѣ своего зеркала.

Площадь Байкала=30034,3 кв. вер. Наибольшая глубина=643 саж., а средняя около 117 с. Длина озера около 630 верстъ, ширина отъ 15 до 90 верстъ. Вода Байкала прѣсная, чрезвычайно прозрачная, а въ массѣ и издали—густого голубого цвѣта.

Бурятъ и бурятка.

Въ концѣ октября или въ началѣ ноября Байкалъ замерзаетъ. Во время вскрытія и замерзанія Байкала дорога проходитъ по южному берегу озера, кругомъ него; на этой дорогѣ, представляющей много живописныхъ мѣстъ, находятся слѣдующія станціи:

Веденская	24
Мотская	20
Большая глуба	21
Култукская	23
Муравьево-Амурская .	17
Утуликская	16
Муринская.	24
Снѣжинская	20
Выдренская	17
Переемная.	24
Малиновская	14
Мишихинская.	15
Мысовская.	25
Боярская	19
	279

По этому пути сообщеніе производится, какъ уже и было сказано, преимущественно, во время вскрытія и замерзанія Байкала. Лѣтомъ предпочитается пароходное сообщеніе между станціями Лиственничной и Боярской, о которомъ говорили выше. Зимою отъ станціи Лиственничной сообщеніе производится черезъ станцію Мишихинскую, на разстояніи 45 верстъ. 23

Боярская . . . . . .

На берегу Байкала, пристань пароходовъ Кяхтинскаго и Сибирскаго товариществъ, временный телеграфъ (съ мая по ноябрь). 27

Большерѣчинская . . . . . $23^3/_4$

Кабанское . . . . . .

Почтово-телеграфное отдѣленіе, двѣ ярмарки.

Тарахановская	25
Близъ нея находится Троицкій Селенгинскій монастырь, одинъ изъ старѣйшихъ монастырей Сибири, построенъ съ миссіонерскою цѣлью въ XVI столѣтіи и сохранился почти въ томъ же видѣ до нашего времени.	
Ильинская	26
Половинная	23¾
Отъ Иркутска до Верхнеудинска.	289½
Въ распутицу	427½
Верхнеудинскъ	34½

Окружный городъ забайкальской области, основанъ въ 1649 году, при слiяніи рѣкъ Уды и Селенги, изъ которыхъ послѣдняя судоходна и служитъ путемъ сообщенія между Кяхтою и Байкаломъ. Городъ очень красивъ, построенъ правильно, имѣетъ широкія, красивыя улицы. Изъ учрежденій, находящихся въ городѣ, отмѣтимъ: женскую прогимн., уѣздное училище, пріютъ для дѣтей арестантовъ и бѣднѣйшихъ обывателей, больницу, почтово-телеграфное отдѣленіе. Въ Верхнеудинскѣ расположена 1-я конная баттарея Забайкальскаго казачьяго войска. Существуетъ общественное собраніе, не пользующееся, однако, общимъ расположеніемъ.

Съ 25 января по 10 февраля въ Верхнеудинскѣ бываетъ ярмарка, одна изъ важнѣйшихъ въ Восточной Сибири; обороты ея достигаютъ до 1.800,000 руб. На означенную ярмарку собирается много туземцевъ (бурятъ).

Жители занимаются, главнымъ образомъ, торговлей, хлѣбопашествомъ и извозомъ. Нѣкоторые уходятъ на заработки (на золотые промысла). Ремесленная дѣятельность города не велика. Фабрично-заводская тоже; существуетъ 2 кожевенныхъ, 4 салотопенныхъ, 2 мыловаренныхъ, 1 водочный заводъ.

По чисто путеводительской части: Гостинницъ двѣ, содержимыхъ евреями; плата—по усмотрѣнію, отъ 1½ до 2 руб. въ сутки за номеръ, во время ярмарки—дороже; можно достать обѣдъ. Многіе предпочитаютъ заѣзжать въ частные дома, въ которыхъ плата съ хозяйскимъ содержаніемъ колеблется между 1½—2 р. Извощики есть, но неудовлетворительные; конецъ 20 коп., часъ 40—50 коп.

Онохойская	33
Курбинская	26¾
Тыигоро-Болдотская	24½
Таргабатайская	27½
Кульское	15¾
село, почтово-телеграфное отдѣленіе.	
Онинская	31¾
Грядская	27¼
Поперечинская	26
Погромнинская	21½
Укыръ	27½
почтово-телеграфное отдѣленіе.	
Домнинская	21
Вершино-Удинская	30½
Кондинская	32
Беклемишевская	26¼
Домно-Ключевская	18¾
Черновская	21½*)
Отъ Иркутска до Читы	735½
„ Верхнеудинска до Читы	446
Чита	27½
зимою	31½

Областной городъ забайкальской области. До 1851 года на мѣстѣ города былъ казацкій острогъ съ деревушкой, гдѣ находился по-

*) Зимою 26¾ вер.

стоянно складочный пунктъ транспортовъ, идущихъ изъ Верхнеудинска въ Нерчинскъ. Острогъ этотъ уже существовалъ въ половинѣ XVIII столѣтія. Въ 1851 году, при образованіи забайкальской обл., Чита сдѣланъ областнымъ городомъ. Находясь въ центрѣ области, на большой дорогѣ въ амурскую и приморскую области, а также на пути изъ Баргузина и Кяхты на Амуръ, съ одной стороны, а съ другой — при началѣ Амурскаго сплавнаго пути, Чита является средоточіемъ торговли для значительной части забайкальской области. Оборотъ Читы считается свыше 1½ милліона рублей. Предметы торговли: товары мануфактурные, бакалейные, скобяные и проч., привозимые изъ Россіи: вина, сигары, сахаръ, сукна, холсты—съ Амура, чай—изъ Кяхты.

Недавно открыто въ Читѣ отдѣленіе Государственнаго Банка.

Изъ находящихся въ городѣ учрежденій укажемъ на слѣдующія: классическую гимназію съ пансіономъ, женскую прогимназію, центральное миссіонерское училище (при архіерейскомъ домѣ), фельдшерскую школу, повивальную школу, городской театръ, общественный клубъ, Войсковое собраніе, двѣ публичныхъ библіотеки (частная и городская), почтово-телеграфное отдѣленіе.

Затѣмъ, въ городѣ расположены: штабъ войскъ Забайкальской области, областное интендантское управленіе, окружной артиллерійскій складъ, хозяйственное управленіе казачьихъ войскъ, 1-й Забайкальскій пѣшій баталіонъ, 1-й конный полкъ, 2-я казачья конно-артиллерійская бригада.

Въ Читѣ издаются „Забайк. Областныя Вѣд.“.

Для проѣзжающихъ: Въ городѣ одна гостиница—„Владивостокъ“, плата за № отъ 1 до

2 руб. въ сутки; обѣдъ 75 коп. и дороже. Извощики есть, но таксы за ѣзду не установлено,— возятъ, обыкновенно, въ часъ 60 коп., конецъ — 20 коп.		
Усть-глубокая		19½
	зимою	29½

Бурятскій плотъ.

Макавѣевская	лѣтомъ	23
	зимою	23½
Турино-поворотная	лѣтомъ	36
	зимою	35½

Кайдаловская		24
Казачья станица, войсковой лечебный пунктъ, почтово-телеграфное отдѣленіе		27
Князе-Береговая	лѣтомъ	$29^{3}/_{4}$
Пріемъ всякаго рода корреспонденціи	зимою	$31^{3}/_{4}$
Галкина		$24^{1}/_{2}$
Размахнинская	лѣтомъ	$28^{1}/_{2}$
Почтовое отдѣленіе	зимою	$33^{1}/_{2}$
Казановская	лѣтомъ	$24^{3}/_{4}$
	зимою	$25^{1}/_{2}$
Мирсанова	лѣтомъ	$29^{1}/_{4}$
	зимою	$44^{1}/_{2}$
Нерчинскъ		24

Окружный городъ забайкальской области, основанъ въ 1654 году сотникомъ Бекетовымъ по распоряженію енисейскаго воеводы Аѳанасія Пашкова, подъ именемъ Нерчинскаго острога. Въ 1689 г. былъ мѣстомъ съѣзда для заключенія съ китайцами извѣстнаго Нерчинскаго трактата. Въ 1690 г. окольничій Головинъ, заключившій Нерчинскій трактатъ, построилъ здѣсь вмѣсто острога крѣпость и съ тѣхъ поръ Нерчинскъ значится въ актахъ подъ именемъ города.

Въ настоящее время въ городѣ до 5000 жителей.

Жители занимаются, главнымъ образомъ, хлѣбопашествомъ, огородничествомъ, скотоводствомъ, разведеніемъ табака (выгодно сбывается бурятамъ и тунгузамъ) и отхожими промыслами (извозъ, развозная торговля, работы на золотыхъ промыслахъ).

Торговое значеніе Нерчинска незначительно.

Изъ учрежденій, находящихся въ городѣ, отмѣтимъ: городской банкъ (съ оборотомъ около 450000 р.), казенный соляной магазинъ, почтово-телеграфную контору, городскую общественную библіотеку, музей.

Въ городѣ расквартированы части войскъ: 1-й забайкальскій пѣшій баталіонъ, 1-й забайкальскій конный полкъ, 2-я забайкальская конно-артиллерійская бригада, конвойная команда. Для проѣзжающихъ: Гостиница „Даурія", съ номерами; плата за номеръ въ сутки отъ 50 к. до 2 руб. Заѣзжій домъ. Извозчики: конецъ 20 коп., въ часъ 40 коп.

Отъ Читы до Нерчинска . . .	267¼

Бандидо-Хамба или первосвятительствующій лама буритскій въ Сибири.

Нижне-Ключевская	24¾
Куенгская	30
Делюнь	19

Срѣтенскъ *(до Албаз. 550¼ в.)*	24
Село, первоначально называлось острогомъ; въ 1783 году сдѣлано уѣзднымъ городомъ Иркутскаго намѣстничества, а въ 1798 году городъ Срѣтенскъ упраздненъ. Въ селѣ находятся: штабъ-квартира Срѣтенскаго резервнаго пѣхотнаго батальона, почтово-телеграфная контора, пристань на р. Шилкѣ [1]).	
Ломы	19¼
Уктычи	22
Боты	25
Здѣсь войсковой лечебный пунктъ.	
Шилкинскій заводъ	25
Почтовое отдѣленіе, телеграфъ.	
Лунжаткина	21¾
Усть-черная	22
Горбиченская	27½
Почтово-телеграфное отдѣленіе.	
Воскресенская	19½
Соболиная	20¾
Часовая	28¾
Ашикинская	26
Караганъ	21½
Поворотная	23
Телеграфная станція	
Утесная	24¾
Покровская	31
Амурской области.	
Амазаръ	32
Игнашина	27½
Почтовая станція съ пріемомъ всякой корреспонденціи; лѣтомъ—телеграфъ.	
Сгибнева	38
Телеграфъ.	
Свербѣева	26

[1]) Сообщеніе отъ Срѣтенска до Хабаровска водою—см. въ статьѣ «Пароходное сообщеніе».

Ельничная	24
Орлова	31
Албазинъ *(до Благов. 593 в.)*	19

Нынѣ казачья станица.

Албазинъ былъ основанъ Ерофеемъ Хабаровымъ въ 1651 году, возобновленъ въ 1665 году пятидесятникомъ Никифоркою Черниговскимъ. Въ 1685 году русскіе, въ числѣ 450 человѣкъ, подъ предводительствомъ воеводы Алексѣя Толбузина выдержали здѣсь осаду отъ 15,000 манджурскаго войска, кончившуюся раззореніемъ Албазина. Въ томъ же году Албазинъ снова возстановленъ, а съ іюня 1686 г. до мая 1687 г. русскіе, въ числѣ 736 человѣкъ, выдержали здѣсь, подъ предводительствомъ Толбузина, а по смерти его—подъ начальствомъ Ф. Бейтона, новую осаду отъ 15,000-ной манджурской арміи, подъ командою проживавшаго въ Пекинѣ и состоявшаго у богдыхана Канъ-хи на службѣ, въ качествѣ „магистра утонченныхъ знаній“, іезуита Вербье, который ознакомилъ Китай съ употребленіемъ европейскаго оружія и при осадѣ Албазина руководилъ артилеріей. Въ 1689 году, въ силу Нерчинскаго трактата, Албазинъ былъ оставленъ русскими и раззоренъ китайцами. Развалины Албазина состоятъ нынѣ изъ остатковъ прежнихъ укрѣпленій, погребовъ и т. д. На мѣстѣ стараго Албазина возникла Албазинская станица, состоящая нынѣ изъ 93 дворовъ съ 600 жителей. Здѣсь телеграфъ, почтовое отдѣленіе.

Воскресенская.	19½
Бейтонова	19
Пермикина	33
Бекетова.	25½

Здѣсь контрольная телеграфная станція.

Толбузина	23½
Ваганова.	24

Ольгина	27
Черняева	23½
Почтовая станція съ пріемомъ всякой корреспонденціи, телеграфъ.	
Торой	25
Кузнецова	25
Ермакова	21½
Цагаянъ	29¾
Аносова	22
Контрольная телеграфная станція.	
Кольцева	14
Ушакова	24½
Александровка	26½
Кумарская	21½
Здѣсь почтово-телеграфное отдѣленіе.	
Симоновская	29
Корсакова	16¼
Буссе	28½
Контрольная телеграфная станція.	
Сухотина	25
Бибикова	26½
Екатериновка	21
Игнатьева	23
Благовѣщенскъ	27

Главный городъ Амурской области. Въ 1856 г. на этомъ мѣстѣ былъ основанъ Усть-Зейскій постъ, переименованный въ 1857 году въ Усть-Зейскую станицу. Въ 1858 г. 9 мая, въ присутствіи графа Муравьева, преосв. Иннокентій, архіепископъ камчатскій, курильскій и алеутскій, заложилъ въ Усть-Зейской станицѣ храмъ во имя Благовѣщенія Пресвятыя Богородицы, и въ томъ же 1858 году графъ Муравьевъ-Амурскій, въ виду особыхъ выгодъ мѣстоположенія Усть-Зейской станицы, вблизи довольно густого манчжурскаго населенія, дѣлающихъ этотъ пунктъ важнымъ въ стратегическомъ и коммерческомъ отношеніяхъ, вошелъ съ хода-

тайствомъ объ образованіи изъ Усть-Зейской станицы города Благовѣщенска. 8 декабря 1858 года послѣдовало на это Высочайшее соизволеніе. Вновь образованный городъ началъ быстро развиваться. Въ настоящее время въ немъ уже болѣе 20,000 жителей.

Въ городѣ имѣются, между прочимъ, слѣдующія учрежденія: духовная семинарія съ духовнымъ училищемъ, мужская 6-тиклассная прогимназія, женская 6-тиклассная гимназія, Городской общественный банкъ, отдѣленіе Государственнаго банка, лечебно-благотворительное Общество, въ вѣдѣніи котораго состоятъ: аптека, больница и богадѣльня; Общественное собраніе, открыто, съ платою за входъ по 1 р., три раза въ недѣлю: по воскресеньямъ, средамъ и пятницамъ;—въ танцовальные вечера плата два рубля. При Общественномъ собраніи могутъ останавливаться и проѣзжающіе, причемъ плата взимается по соглашенію съ буфетчикомъ.

Есть гостиница съ номерами, цѣною отъ 1 до 2 руб. въ сутки. Извозчики возятъ по таксѣ: въ часъ днемъ 50 к., съ 10 ч. веч. до 6 ч. утра—75 к. За провозъ за городъ—75 коп. въ часъ. За конецъ менѣе версты—10 коп., до 2 в.—20 к. и т. д., прибавляя за каждую версту по 10 коп., причемъ число верстъ отъ военнаго лазарета до Зейскаго перевоза слѣдуетъ считать въ $6^1/_8$. Означенный разсчетъ обязателенъ только при двухъ сѣдокахъ, съ трехъ сѣдоковъ плата возвышается въ $1^1/_2$ раза, съ 4-хъ—въ 2 раза противъ таксы.

Съ 1 іюля выходитъ здѣсь еженедѣльная газета—„Амурская газета“.

Отъ Нерчинска до Благовѣщен.	1241

Озерки	26¾
Гильчинъ	24¼
Ключи	27
Дымъ	16
Пояркова	15¼
Телеграфъ.	
Чеснокова	18
Куприянова*)	23¾
Никольская	27
Скобельница	19½
Иннокентіевская	18¾
Телеграфъ.	
Михайловская	33½
Касаткина	29
Сагибова	19½
Пашкова	15
Сторожевая	21
Радде	20
Телеграфъ.	
Дичунъ	22½
Помпеевка	20
Хинганъ	26
Поликарповка	18¼
Союзная	18
Екатеринино-Никольская	20
Почтовая станція съ пріемомъ всякой корреспонденціи; телеграфъ.	
Тузина	25¼
Нагибова	12¾
Добрая	21
Венцелева	18
Квашнина	18¼
Новая	28¼
Михайло-Семеновская	24¼
Почтовое отдѣленіе, телеграфъ.	

*) Отъ Куприяновой до Сагибовой зимою по Амуру: 22½ Никольская, 27—Скобельцины, 24—Иннокентіевская, 21½ Михайловская, 33¾—Касаткина, 29—Сагибова.

Воскресенская	13
Степанова	18
Головина	26
Вознесенская	20¼
Петровская	22
Луговая	12¾
Забѣлова	17
Верхнеспасская	20
Нижнеспасская	25¾
Новгородская	20½
Отъ Благовѣщен. до Хабаровска.	848¾
Г. Хабаровскъ	19

Центръ управленія прп-амурскаго генералъ-губернаторства. Мѣстопребываніе генералъ-губернатора. Расположенъ при впаденіи одного изъ рукавовъ Уссури въ Амуръ.

Въ 1858 году генералъ-губернаторомъ графомъ Муравьевымъ-Амурскимъ основано было на высокомъ правомъ берегу Амура военное поселеніе 13-го (нынѣ 3-го Восточно-Сибирскаго) линейнаго баталіона, которое наименовано было Хабаровкою въ память казака Хабарова, одного изъ первыхъ завоевателей Амурскаго края. Благодаря своему счастливому мѣстоположенію, поселеніе это стало скоро развиваться, къ военнымъ стали приселяться торговцы, ссыльные, а также крестьяне земледѣльцы. Въ 1880 г. селеніе Хабаровка было возведено на степень города, переименованнаго въ 1893 г. въ Хабаровскъ.

Городъ Хабаровскъ отличается своимъ выгоднымъ мѣстоположеніемъ, обѣщающимъ ему прочную будущность, при дальнѣйшемъ развитіи Амурскаго края. Будучи расположенъ при сліяніи рѣкъ Амура и Уссури, на самой границѣ приморской и амурской областей, Хабаровскъ служитъ передаточнымъ пунктомъ то-

вѣрнаго движенія по этимъ двумъ рѣкамъ, между внутреннею Сибирью, Николаевскомъ и всѣмъ Уссурійскимъ краемъ; кромѣ того, онъ представляется центромъ Приамурскаго края, находясь почти на равномъ разстояніи, отъ 900 до 1000 верстъ, отъ главныхъ городовъ края - Благовѣщенска, Николаевска и Владивостока. Городъ расположенъ двумя террасами на трехъ невысокихъ, грядообразныхъ возвышенностяхъ, раздѣленныхъ двумя горными рѣками. Весь городъ окутанъ въ зелень, такъ какъ при каждомъ домѣ оставлены рощицы, и даже по улицамъ, кромѣ главной Муравьево-Амурской, идущей вдоль берега, только проторены дорожки, а все остальное пространство покрыто разнымъ лиственнымъ лѣсомъ.

Въ особенности хороша панорама города, открывающаяся взору путешественника при приближеніи на пароходѣ къ Хабаровску. Первое, что бросается въ глаза—это каменная церковь; лѣвѣе—домъ генералъ-губернатора, военное собраніе, городской садъ; правѣе—разныя казенныя постройки въ зелени; трапъ (лѣстница) съ бесѣдкой, затѣмъ—базаръ, нѣсколько хорошенькихъ домиковъ, китайскій городъ съ кумирней. Въ городскомъ саду, лежащемъ на возвышенномъ выступѣ, съ котораго открывается великолѣпный видъ на рѣку и окрестности, имѣетъ быть поставленъ памятникъ основателю города графу Муравьеву-Амурскому. Хабаровскъ служитъ центромъ торговли пушнымъ товаромъ и, главнымъ образомъ, соболями. Въ іюнѣ и іюлѣ мѣсяцахъ съѣзжаются въ Хабаровскъ китайскіе торговцы съ Уссури, ближайшихъ частей Амура и даже съ Сунгагари для продажи соболей, получаемыхъ ими отъ туземныхъ инородцевъ. Покупка-же соболей производится мѣстными купцами и пріѣз-

жающими сюда нарочно для этой цѣли торговцами изъ Читы и даже изъ Иркутска. Количество привозимыхъ собольихъ шкурокъ доходитъ до 20,000 штукъ.

Въ городѣ имѣются слѣдующія учрежденія: Алексѣевское начальное училище для дѣтей обоего пола, устроенное въ память посѣщенія Хабаровки великимъ княземъ Алексѣемъ Александровичемъ, Хабаровская приготовительная школа Сибирскаго кадетскаго корпуса, Приамурскій отдѣлъ Императорскаго Географическаго Общества, съ музеемъ и библіотекой.

Въ Хабаровскѣ выходитъ одно періодическое изданіе: „Приамурскія Вѣдомости".

Для проѣзжающихъ: Въ городѣ 2 гостиницы съ номерами; плата отъ 1 до 2 р. за номеръ въ сутки. Извозчики: въ часъ 1 р., конецъ 50 к.

Хабаровскъ, какъ мы уже сказали, стоитъ при впаденіи р. Уссури въ Амуръ. Опишемъ эти рѣки. *Амуръ* образуется изъ сліянія рѣкъ Шилки и Аргуни и составляетъ по значительной длинѣ своего теченія, а именно до устья Уссури, границу между Китайскою и Россійскою имперіями, но низовьями своими и устьемъ принадлежитъ исключительно русской приморской области. Длина теченія Амура, принимая Ононъ и Шилку за ея верховья, составляетъ около 4000 верстъ; изъ нихъ до 3000 в. приходится собственно на Амуръ, отъ Стрѣлки до Устья. О происхожденіи русскаго названія Амура были выражены различныя мнѣнія. Нѣкоторые объясняютъ названіе это тѣмъ, что первые русскіе, открывшіе рѣчную систему, перенесли, по незнанію, названіе небольшаго ея притока Эмура, противъ устья котораго было основано одно изъ первыхъ русскихъ укрѣпленій (впослѣдствіе Албазинъ), на всю рѣку. Другіе производятъ названіе Амура отъ *Аму*

или *Маму*—имени, которымъ туземцы обозначаютъ нижнее теченіе Амура. Амуръ отъ Стрѣлки имѣетъ уже ширину Рейна.

Уссури —правый притокъ Амура служитъ государственною границею приморской области и Китайской имперіи. Началомъ ея можно считать мѣсто сліянія рѣкъ Фудзи и Сапьдогу. Отсюда до устья считается около 700 в. Воды Уссури богаты всякою рыбою, которую казаки ловятъ почти круглый годъ и весьма охотно употребляютъ въ пищу; попадаются большія бѣлуги и осетры.

О пароходствѣ по Уссури и Амуру—смотри въ отдѣлѣ „Пароходное сообщеніе".

По направленію отъ Хабаровска до **Владивостока** расположены слѣдующія станціи:

Корсакова	19¾
Казакевичева	18½
Телеграфная станція. Жители занимаются огородничествомъ, лѣснымъ и рыбнымъ промыслами, съ выгоднымъ сбытомъ въ городѣ Хабаровскѣ.	
Невельская	14
Черняева	22
Трехсвятительская	18¼
Кукелева	17½
Будагосская	17½
Вешюкова	16¾
Телеграфъ, почтовое отдѣленіе.	
Кедровая	12¾
Шереметьева	19¾
Видная	18
Лончакова	15
Козловская	22¼
Почтово-телеграфное отдѣленіе.	
Васильева	25¾
Зарубина	21
Нижне-Никольская	28¾

Лопатинскій станокъ	27
Крутобережный	17 1/4
Княжевская	15
Графская (Красн. гора)	26 1/2
Здѣсь почтово-телеграфное отдѣленіе.	
Ильинская	25
Верхне-Никольская	22 1/2
Буссе.	23 1/2
Здѣсь телеграфъ.	
Маркова (постъ № 1)	25
Постъ № 2	25 3/4
Постъ № 3	30 1/4
Постъ № 4	39 1/4
Сантахезы	32 3/4
Лефу *)	31 1/4
Камень-Рыболовъ	17 1/2

На юго-зап. берегу озера Ханка. Мѣсто расположенія казачьяго дивизіона. Камень-Рыболовъ представляется лѣтомъ довольно оживленнымъ, какъ конечный пунктъ пароходнаго сообщенія съ Хабаровкою. Здѣсь почтово-телеграфное отдѣленіе. Пристань пароходовъ на оз. Ханка. Озеро *Ханка* по своей формѣ представляетъ эллипсъ, расширенный на сѣверъ и съуженный къ югу. Наибольшая длина его отъ сѣвера къ югу около 80 в., ширина отъ востока къ западу 60 в. Окружность—до 250 в., а площадь занимаетъ 3300 кв. верстъ. Озеро чрезвычайно мелко: глубина его не превышаетъ 4 саж., у береговъ же, болѣе чѣмъ на полверсты разстоянія, глубина едва доходитъ до 6—5 фут. Озеро чрезвычайно бурливо, вслѣдствіе чего судоходство по немъ весьма затруднительно. Навигація (ходятъ отъ Хабаровска до Камень-

*) Зимою сообщеніе отъ Лефу до Мо производится, минуя Камень-Рыболовъ, по прямому направленію, на разстояніи 22 3/4 в.

Рыболова пароходы Амурскаго товарищества) начинается, обыкновенно, въ половинѣ апрѣля и оканчивается во второй половинѣ октября.

Мо	25¼
Встрѣчная	18½
Утесная	27
Дубининская	14
Никольское	20

Очень богатое селеніе, почти городъ, съ 4 продольными и 8 поперечными улицами. Почтово-телеграфное отдѣленіе, мѣстный военный лазаретъ; помѣщеніе—приспособленное для сцены. Въ селѣ Никольскомъ находится штабъ войскъ южно-уссурійскаго отдѣла и стрѣлковой бригады, управленіе воинскаго начальника и три стрѣлковые баталіона. Войска расположены не въ самомъ селѣ, а, въ такъ называемой, „крѣпости", находящейся бокъ-о-бокъ съ селеніемъ; это остатки древняго поселенія и, быть можетъ, даже укрѣпленія. Въ настоящее время оно представляетъ собою земляной валъ, съ почти заплывшимъ наружнымъ рвомъ. Близъ села Никольскаго имѣется нѣсколько такихъ остатковъ прежнихъ поселеній. По китайскимъ свѣдѣніямъ —это остатки бывшаго нѣкогда *семирадія*.

Барановская	16
Раздольная *)	19

Здѣсь почтово-телеграфное отдѣленіе и пристань на р. Суйфунѣ.

Тигровая	21
Подгорная	20
Отъ Хабаровска до Владивостока.	849¼

Владивостокъ — конечный пунктъ большаго Сибирскаго тракта—уже описанъ намп выше.

*) Зимою отъ Раздольной: 30—Рѣчный,
20—Владивостокъ.

ТРАКТЫ ЗАПАДНОЙ СИБИРИ, СТЕПНЫХЪ ОБЛАСТЕЙ и ТУРКЕСТАНА.

Трактъ № 2.

Омскъ — Тюкалинскъ — Ишимъ — Ялуторовскъ — Тюмень, — всего разстоянія 632¾ вер.

Прогоны по 1½ коп. за версту и лошадь.

Путь до Омска по Большому Сибирскому тракту—см. трактъ № 1.

ПОЧТОВЫЯ СТАНЦІИ:	Разстояніе до слѣдующей станц.
Омскъ	21
Мельничная	21
Любино	16
Замиралово	29
Бекишева	26
Андронкина	26
Отъ Омска до Тюкалинска	139
Тюкалинскъ	23½
Окружный городъ тобольской губерніи. На степень окружнаго города возведенъ въ 1878 г. вмѣсто Омска. Около 5,000 жителей. Общественное собраніе. Почтово-телеграфная станція. Двѣ ярмарки: 25 сентября и 8 ноября, оборотъ которыхъ составляетъ около 100,000 р. Городской банкъ.	
Колмакова	22½
Крутая	29½
Орлова	25½
Камышенка	23
Здѣсь переправа черезъ р. Ишимъ.	
Абатское	22

Тушнолобова	28
Боровская	15½
Отъ Тюкалинска до Ишима . .	189½
Ишимъ	14

Окружный городъ тобольской губерніи, до 8,000 жит. Ишимъ, подъ именемъ деревни Коркиной, возникъ около 1670 г. Въ первой четверти прошлаго вѣка деревня превратилась уже въ слободу, а въ 1782 г. Коркинская слобода превращена въ окружн. городъ, подъ именемъ Ишима. Главное производство Ишима—сало—продается въ Ирбити, Екатеринбургѣ и Оренбургѣ оптовымъ покупателямъ и направляется въ Европейскую Россію. Въ Ишимѣ бываютъ двѣ ярмарки: Никольская зимняя (4—19 декабря) и Никольская весенняя (9—12 мая). Особенно важна Никольская зимняя ярмарка, на которую съѣзжается много народа со всей Западной Сибири. Обороты ярмарки достигали 2.000,000 руб. Главные предметы торга: сало, масло, хлѣбъ, кожи, мѣха; отчасти скотъ, щетина, красный, бакалейный, мелочной товаръ и крестьянскія произведенія.

Изъ учрежденій, находящихся въ Ишимѣ, упомянемъ: духовное и уѣздное училище, общественную безплатную библіотеку, Общество попеч. о начальн. образованіи, Попечительное Общество о бѣдныхъ, Городской общественн. банкъ, почтово-телегр. станцію. Останавливаться можно на почтовой станціи и постоялыхъ дворахъ.

Безрукова	27¾
Карасульская	28
Голышманова	16
Свистухинская.	17
Усть-Ламенская	25½

Здѣсь телеграфъ.

Омутинская	22½
Вагайская (Вагайское зимовье.)	22½
Новозаимская	27½
Забодоуковская	22
Здѣсь переправа черезъ р. Тоболъ.	
Отъ Ишима до Ялуторовска . . .	222¾
Ялуторовскъ	19

Окружный городъ тобольской губерніи. Около 5,000 жителей.

По преданію, подтверждаемому остатками кургановъ, на мѣстѣ Ялуторовска находился татарскій городокъ Явлу-туръ, который уже не существовалъ при занятіи страны русскими. Въ 1639 году, для обереженія края отъ нападенія калмыковъ, здѣсь былъ построенъ острогъ, который до 1782 г. назывался Ялуторовскою слободою и имѣлъ значеніе укрѣпленнаго мѣста, а въ этомъ году назначенъ городомъ.

По роду занятій жителей городъ принадлежитъ къ числу земледѣльческихъ, такъ какъ хлѣбопашество и скотоводство первенствуютъ передъ прочими промыслами.

Фабрично-заводское и торговое значеніе города незначительно.

Изъ учрежденій города укажемъ: на уѣздное училище, дамское отдѣленіе Общества Краснаго Креста, почтово-телеграфную контору, Общественное собраніе.

Романовская	33
Богандинская (Килки.)	29½
Здѣсь переправа черезъ р. Пышму.	
Тюмень.	
Отъ Ялуторовска до Тюмени. .	81½

Трактъ № 3.

Отъ Ялуторовска до Кургана.

Прогоны по 1½ коп. за версту и лошадь.

Ялуторовскъ	33
Бекшильская	34
Исетская	27
Боровлянская	31½
Сладкій Логъ	17½
Бѣлозерская	26½
Кошкина	26
Курганъ (описанъ выше)	
Отъ Ялуторовска до Кургана	195½

Трактъ № 4.

Омскъ — Тюкалинскъ — Тобольскъ.

Прогоны ½ к. за версту и лошадь.

Отъ Омска до Абатской путь описанъ въ трактѣ № 2.

Абатское	31½
Челноково	26
Малахова	18
Готопуповская *)	30

*) Отъ станціи Готопуповской скоротъ на Тару по почтовому тракту, на которомъ расположены слѣдующія станціи:

Готопуповская	29	Чаунина	26
Викулова	23	Завьяловская	26
Коточигова	25	Знаменская	20
Ачимова	29	Бутаковская	29
Аевскій валонъ	24	**Г. Тара.**	
Верхъ Аевская	22½		
Становская	19½	Отъ Готопуповской до Тары 314 вер.	
Рыбинская	19½		
Фирстова	21½		

Чистяковская	30½
Кусерякская	19½
Балаклейская	25½
Истяцкая	13
Древянская	34
Копотилова	31½
Старопогостинская	27½
Бакшеева	17½
Соляная	17
Тобольскъ.	
Отъ Омска до Тобольска	606½

Трактъ № 5.

Отъ Тобольска до Тюмени.

Прогоны по 1½ коп. за версту и лошадь.

Тобольскъ. Описанъ выше. Отмѣтимъ еще въ немъ лѣчебницу для приходящихъ бѣдныхъ больныхъ, приносящую громадную пользу населенію. Основана она 14 іюля 1865 года	25½
Карачинская	29
Кутарбитская	22
Байкалова	26½
Бачалина	26½
Іевлева	24½
Здѣсь пароходная пристань и телеграфъ.	
Южаковская	23½
Покровская	31
Сазоновская	27
Малькова	22
Тюмень (описана выше)	
Отъ Тобольска до Тюмени	257½

Зимою этотъ путь значительно сокращается и пролегаетъ на разстояніи только 212½ вер.

Трактъ № 6.

Отъ Ишима до Кургана.

Прогоны по 1½ коп. за версту и лошадь.

Ишимъ (описанъ выше)	14
Свистовская	20
Локтинская	23
Песчановская	28
Бердюжская	20
Бѣляковская	17
Частоозерская	17
Домовская	22
Казаркинская	23
Моршихинская	23
Елошанская	27
Арлагульская	26
Моревская	23
Сычево	18
Курганъ (описанъ выше)	
Отъ Ишима до Кургана	304

Трактъ № 7.

Тобольскъ—Самаровское—Березовъ.

Прогоны по 1½ коп. на версту и лошадь.

Кромѣ сообщенія по нижеописанному тракту, лѣтомъ существуетъ пароходное сообщеніе между Тобольскомъ и Самаровскимъ (см. выше). Затѣмъ, сообщеніе производится лѣтомъ на лодкахъ, а зимою—по льду: между Тобольскомъ и Самаровскимъ по Иртышу и между Самаровскимъ и Березовымъ—по Оби.

Тобольскъ (описанъ уже)	20
Винокурово	17
Бронниково	57
Карбинскія юрты	69

Ялымскія юрты		35½
Кошелево	лѣтомъ	46
	зимою	41
Юровская		28½
Демьяновская		27
Романовка		52
Деньщиковская		43
Цингалинская		46
Заводинская		36
Рѣпаловская		39
Базьяновская		44
Отъ Тобольска до Самаровскаго.		560
Самаровское		55
Троицкая		45
Елизарово		30
Сухоруковскія юрты		45
Сосновскія юрты		35
Леушинскія юрты		35
Большеатлымскія юрты		45
Кондинскій монастырь		45

Основанъ съ миссіонерскою цѣлью въ 1657 г. Монастырь нѣсколько разъ выдерживалъ серьезныя нападенія и осады окрестныхъ дикихъ инородцевъ Въ самое послѣднее время монастырь обращенъ въ женскую обитель. Въ монастырѣ есть нѣсколько замѣчательныхъ древнихъ предметовъ—даровъ русскихъ царей и царицъ. Напримѣръ, написанная на полотнѣ картина Страшнаго суда—пожертвованіе царя Ѳеодора Алексѣевича, куранты, принесенные въ даръ правительницей Софіей и царемъ Петромъ Алексѣевичемъ, и проч. Вообще, монастырь заслуживаетъ самаго серьезнаго вниманія туриста.

Шаркальскія юрты		45
Чемашевская		40

Кумодвановскія юрты 30
Новыя юрты 27
Перемовскія юрты 28

Березовъ . . . . . .

Нынѣ окружный городъ тобольской губерніи. Березовъ основанъ въ 1593 году для сбора ясака, близь остяцкаго селенія Сумгутъ-Вожъ (по русски—*Березовый городокъ*). Со второй четверти XVIII вѣка Березовъ сдѣлался мѣстомъ ссылки нѣкоторыхъ значительныхъ государственныхъ людей. Въ 1727 году сюда былъ сосланъ князь Меньшиковъ съ сыномъ и двумя дочерьми, изъ коихъ старшая Марія была первою невѣстою императора Петра II. Меньшиковъ скончался здѣсь въ 1729 году, а вскорѣ послѣ него скончалась и Марія; остальные дѣти Меньшикова были возвращены въ 1731 г. Въ 1730 г. сосланъ въ Березовъ князь Иванъ Долгорукой съ женою Натальей Борисовной, оставившей послѣ себя любопытныя записки, отцемъ, матерью, тремя братьями и тремя сестрами, изъ коихъ Екатерина была второю невѣстою Петра II. Родители князя Ивана скончались въ Березовѣ; остальные члены семейства были вывезены изъ Березова въ 1738 г.; князь Иванъ казненъ въ Новгородѣ въ 1739 г.,—прочіе разосланы въ другія мѣста и монастыри.

Въ 1742 г. въ Березовъ сосланъ графъ Остерманъ съ женою; онъ скончался здѣсь въ 1747 г. Въ Березовѣ двѣ каменныхъ церкви. У одной изъ нихъ, соборной, во имя Воскресенія Господня, покоятся тѣла Маріи Меньшиковой и Долгорукихъ. Вторая церковь во имя Рождества Богородицы, выстроена на мѣстѣ построенной Меньшиковымъ и сгорѣвшей въ 1808 г. деревянной церкви; около нея покоится тѣло Остермана. Въ городѣ находятся: полицейское управленіе, уѣздное училище, лазаретъ, инородч. больница.

Торговля Березова довольно значительна. Главные предметы торговли: мягкая рухлядь (мѣха), мамонтовая кость, орѣхи, соленая и сушеная рыба. Значительные торги—въ январѣ.

Отъ Тобольска до Березова:	лѣтомъ .	1065
	зимою .	1060

Трактъ № 8.

Отъ Самаровскаго до Сургута.

Прогоны по 1½ коп. на версту и лошадь.

Въ навигацію между Самаровскимъ и Сургутомъ ходятъ пароходы разныхъ компаній, о чемъ уже было говорено нами въ отдѣлѣ „Пароходное сообщеніе". Кромѣ того сообщеніе производится: лѣтомъ—на лодкахъ, а зимою—по льду Оби.

Самаровское		66
Тайчинская.		59
Селіаровская	лѣтомъ	34½
	зимою	31½
Сахалинскія юрты	лѣтомъ	44½
	зимою	47½
Куншпская		26
Тундрпнская		37½
Пилочинская		37
Сургутъ.		
Отъ Самаровскаго до Сургута:		
	лѣтомъ и зимою .	304½

Трактъ № 9.

Отъ Тюмени до Туринска.

Прогоны по 1½ коп. за версту и лошадь.

Тюмень	лѣтомъ	27½
	зимою	27
Каменская	лѣтомъ	28¼
	зимою	26
Липчинская		19
	зимою	18½
Усть-Ницинская		18½
Туринская	лѣтомъ	23½
	зимою	22½
Томилова		22½
Липовская		26½
Отъ Тюмени до Туринска:	лѣтомъ	165¾
	зимою	161½

Туринскъ

Нынѣ окружный городъ тобольской губерніи. Основанъ въ 1600 году воеводой Иваномъ Лихаревымъ, на мѣстѣ, гдѣ прежде стоялъ древній татарскій городъ Епанчинъ, близъ котораго Ермакъ разбилъ татаръ. Первыми жителями Туринска были выходцы изъ Перми, Вятки, Каргополя, ямщики и охочіе люди. Съ самаго завоеванія Сибири черезъ Туринскъ пролегалъ главный путь изъ Перми въ Сибирь; на этомъ-то пути и было основано все благосостояніе Туринска, которое значительно уменьшилось съ отодвинутіемъ сибирской дороги къ юго-западу на Екатеринбургъ и Тюмень и съ основаніемъ города Ирбити. Нынѣ Туринскъ стоитъ въ сторонѣ и далеко не имѣетъ прежняго значенія; поэтому и торговая его дѣятельность

ничтожна. Изъ Туринска привозятъ теперь на Ирбитскую ярмарку пушной товаръ, вымѣниваемый у инородцевъ, кожи, кедровые орѣхи, свѣжую и соленую рыбу и нѣкоторыя издѣлія мѣстныхъ ремесленниковъ. Въ Туринскѣ выдѣлываются желѣзныя, мѣдныя и деревянныя издѣлія, сундуки, желѣзныя ящики, подносы и другія издѣлія подъ лакъ и съ живописью. Къ числу замѣчательныхъ древностей Туринска принадлежатъ большіе часы на соборной колокольнѣ, которые выбиваютъ колоколами даже минуты.

Туринскій женскій монастырь извѣстенъ своими золотошвейными работами, которыя расходятся далеко по Сибири и При-Уралью.

Въ Туринскѣ есть Общественное собраніе.

Трактъ № 10.

Омскъ—Петропавловскъ—Кокчетавъ—Атбасарскъ—Акмолинскъ.

Омскъ соединенъ рельсовымъ путемъ съ Петропавловскомъ. О движеніи по этому пути говорилось выше.

Омскъ	21
Мельничная	30
Курганская	20
Покровская 1-я	21½
Волчій редутъ	20
Николаевская	26
Лосевская	20
Лебяжья	16
Чистая	20
Медвѣжья	20
Ганькина	12
Полуденная	30
Плоскій редутъ	25
Отъ Омска до Петропавловска	281½

Петропавловскъ (описанъ уже выше)	18
Каратальская	20
Каратомарская	28
Камышловская	24 3/4
Емантузская	23 1/4
Мизгильская	20
Аксу	18
Азатская	28
Отъ Петропавлов. до Кокчетава.	180
Кокчетавъ	20
Здѣсь телеграфная станція. Есть врачъ.	
Пикетъ Прирѣчный	18
Зерендинская	24 3/4
Викторовское	18
Сандиктавское.	23
Постъ Петровскій	16
„ Владиміровскій	19
„ Михайловскій (Сарымсанты)	19
„ Покровскій (Притытный)	19
Отъ Кокчетава до Атбасара . .	176 3/4
Атбасаръ	34 1/2
Акмолинской области.	
Байджигитская	21 1/2
Амантайская	23 1/2
Колутонская	24 1/4
Караобинская.	27
Чангарская	19 1/4
Джеландинская	29 1/2
Карамендинская	28 1/2
Бармакская	33
Отъ Атбасара до Акмолинска .	241
„ Омска „ „ . . .	879 1/4

Трактъ № 11.

Омскъ—Павлодаръ—Семипалатинскъ.

Прогоны по 1½ коп. на версту и лошадь.

Омскъ	28½
Устьзаостровская	21½
Ачайрская	18½
Покровская	17
Изылбашская	18
Солянская	26¼
Черлаковская	26
Здѣсь телеграфъ.	
Татаровская	24½
Урлютинская	23
Желѣзинская	24½
Пяторыжская	17½
Бобровская	18
Осморыжская	29½
Песчаная	24
Здѣсь телеграфъ.	
Прѣсная	15½
Чернорѣпкая	26
Черноярская	26½
Отъ Омска до Павлодара	384¾
Павлодаръ (описанъ уже выше)	21½
Подстепная	30
Ямышевская	22
Черная	31½
Лебяжья	24½
Подпускная	24
Кривинская	29
Семіярская	26
Здѣсь телеграфъ.	
Грачевская	33
Черемуховская	20

Долонская	23½
Бѣлокаменная	19½
Глуховская	16½
Старосемипалатинская	16
Семипалатинскъ (уже описанъ)	
Отъ Омска до Семипалатинска	721¾
„ Павлодара до „	337

Трактъ № 12.

Отъ Павлодара до Каркаралы.

Прогоны по 1½ коп. за версту и лошадь.

Павлодаръ	33½
Калкаманская	40¾
Джемантузская	30
Кайдаульская	32
Чакчанская	24½
Карасорская	24
Баянъ-Аульская	24½
Казачья станица, въ прекрасной холмистой мѣстности, при озерѣ Сабунды-куль, основана въ 1833 г. Здѣсь ярмарка.	
Сартовская	22½
Бель-Агачская	23
Джелтавская	25
Куяндинская	26½
Сеорлинская	25
Каркаралы	
Городъ, бывшая казачья станица, расположенъ въ 570 верстахъ къ ю.—з. отъ Омска, у подошвы горъ Каркаралы. При городѣ находится укрѣпленіе.	
Отъ Павлодара до Каркараловъ.	331¼

Трактъ № 13.

Томскъ — Барнаулъ — Змѣиногорскъ — Семипалатинскъ — Сергіополь — Копалъ — Вѣрный.

(Прогоны отъ Томска до Сергіополя по $1^1/_2$ коп., а отъ Сергіополя до Вѣрнаго — по 3 коп. за версту и лошадь).

Томскъ	$24^3/_4$
Переправа черезъ р. Томь. Описаніе его см. выше. Замѣтку о проживавшемъ въ Томскѣ старцѣ Ѳеодорѣ Кузьмичѣ (стр. 67) дополняемъ слѣдующимъ: О старцѣ Ѳеодорѣ Кузьмичѣ свѣдѣнія въ печати впервые появились въ „Русской Старинѣ", изданія 1880 г. (742—744 стр.), гдѣ напечатана замѣтка о немъ кн. Н. С. Голицына, въ которой старецъ ошибочно названъ „Александромъ-отшельникомъ". Въ дополненіе къ этой замѣткѣ было сдѣлано сообщеніе о старцѣ въ „Русскую Старину" издателемъ настоящей книги съ приложеніемъ къ нему портрета старца во весь ростъ. Это сообщеніе (за подписью В. Долгорукой), а равно и портретъ старца были помѣщены въ „Русской Старинѣ" 1887 г. (за октябрь, 217—220 стр.). Затѣмъ, въ той-же „Русской Старинѣ" появились о старцѣ статьи бывшаго томскаго епископа Петра (нынѣ покойнаго) и г. Мельницкаго. Кромѣ того, о старцѣ издателемъ же настоящей книги были помѣщены статьи въ „Сибирскомъ Вѣстникѣ", „Московскомъ Листкѣ", „Ребусѣ" и „Правдѣ" (1892 г. № 68). Въ 1892 г. издана о старцѣ отдѣльная брошюра, имѣющаяся въ продажѣ въ Томскѣ и другихъ городахъ.	
Калтайская	$20^1/_2$
Варюхина	$31^1/_4$
Проскоково.	$23^1/_4$
Ачинская	$24^1/_2$

Долгова	22
Гутово	30
Здѣсь телеграфъ и пріемъ корреспонденцій.	
Переправа черезъ р. Иню.	
Боровлянка	31 1/4
Московская	20
Дѣвкина	27 1/2
Переправа черезъ р. Бердь.	
Медвѣдская	19 3/4
Ганюшкино зимовье	24 1/4
Анисимовская	25
Тальменская	23 3/4
Переправа черезъ р. Чумышъ.	
Озерская	16
Повалихинская	19 1/2
Переправа черезъ р. Обь.	
Отъ Томска до Барнаула	383 1/4

Барнаулъ 24 1/4

Окружный городъ томской губерніи.

Основаніе Барнаула относится къ 1738 году, когда Демидовъ, на мѣстѣ нынѣшняго города, построилъ деревню, гдѣ въ 1739 г. учрежденъ заводъ, пущенный въ ходъ въ 1744 году и названный Барнаульскимъ. Въ 1771 году Барнаулъ назначенъ городомъ и сдѣланъ главнымъ мѣстомъ управленія горными заводами. Горный музей Барнаула достоинъ посѣщенія всякаго туриста. Кромѣ того, въ Барнаулѣ есть слѣдующія учрежденія: горное училище, духовное училище, женская прогимназія, двѣ библіотеки, Общество любителей изслѣдованія Алтая, двѣ больницы, двѣ аптеки, обсерваторія, монументъ основателю города—Демидову, театръ и проч. Церквей православныхъ 8 и 1 протестантская кирка.

Видъ г. Барнаула.

Въ Барнаулѣ существуютъ слѣдующія благотворительныя общества: Маріинскій дѣтскій пріютъ вѣдомства Императрицы Маріи. Основанъ онъ 21 мая 1884 года на средства, пожертвованныя г-жей Судовской—12000 р. наличными деньгами и каменный домъ.

Въ пріютѣ помѣщаются сироты дѣвочки отъ 7 до 16 лѣтъ христіанскаго вѣроисповѣданія. Въ пріютѣ обучаютъ грамотѣ, рукодѣльямъ ремесламъ и домашнему хозяйству. Въ пріютѣ содержится отъ 25 до 30 дѣвочекъ. Основной капиталъ пріюта къ 1 января 1894 года достигъ 14600 р.

Благотворительное Общество. Основано въ 1890 г. Имѣетъ своей задачей доставлять средства къ улучшенію нравственнаго и матеріальнаго состоянія бѣдныхъ жителей Барнаула. При Обществѣ находится домъ призрѣнія, куда принимаются взрослые неспособные къ работѣ и дѣти круглыя сироты. Къ 1 января 1894 г. въ домѣ призрѣнія помѣщалось 26 взрослыхъ и 10 дѣтей. Неприкосновенный капиталъ общества къ 1 января 1894 г. заключался въ 3603 р. 3 к.

Богадѣльня Алтайскаго Горнаго вѣдомства, на 70 кроватей, содержится на счетъ Кабинета Его Величества. Въ нея принимаются престарѣлыя и неспособныя къ труду лица изъ бывшихъ крѣпостныхъ алтайскаго горнаго вѣдомства.

Александровская богадѣльня. Основана въ 1882 году мѣстной городской думой въ память 25 лѣтія царствованія въ Бозѣ почившаго Императора Александра II. Неприкосновенный капиталъ простирается до 13,491 р.

Мѣстный Комитетъ Россійскаго общества Краснаго Креста. При Комитетѣ существуетъ больница на 12 кроватей. За леченіе больныхъ

взимается по 10 р. въ мѣсяцъ. На содержаніе ея выдается пособіе и изъ городскихъ суммъ. Въ 1889 году комитетъ учредилъ Общину сестеръ милосердія.

Общество попеченія о начальномъ образованіи въ Барнаулѣ. Общество открыло свои дѣйствія въ 1884 году. Цѣли его тѣ-же, что и у Общества попеченія о начальномъ образованіи въ Томскѣ. Общество содержитъ 2 школы и съ 1885 года открыта обществомъ безплатная народно-школьная библіотека.

Барнаулъ по справедливости считался однимъ изъ лучшихъ городовъ Западной Сибири—„уголкомъ Петербурга", какъ его называли одно время. Теперь Барнаулъ худѣетъ, особенно съ тѣхъ поръ, какъ переведено въ Томскъ горное управленіе и золотосплавочная лабораторія.

Въ настоящее время въ Барнаулѣ 2619 домовъ и около 22.000 жителей. Два клуба. Есть извощики. Меблированныя комнаты.

Шадринская	26½
Калманская	26
Чистюньская	24
Безголосова	28¼
Плотавская	23¼
Бѣлоглазова	33
Калмыцкіе мысы	35½
Курьинская	26½
Саушкина	21¼
Отъ Барнаула до Змѣиногорска.	268½
Змѣиногорскъ	29¼

Получилъ свое названіе отъ массы змѣй, водящихся въ окрестностяхъ. Всѣ эти змѣи ядовиты и принадлежатъ, преимущественно, къ виду гадюкъ (Vipera berus).

Видъ г. Барнаула.

Городъ замѣчателенъ своимъ рудникомъ, имѣвшимъ когда-то всемірную извѣстность. Открытый въ 1736 г. по старымъ чудскимъ шурфамъ, онъ поступилъ въ казну отъ Демидовыхъ и съ тѣхъ поръ доставилъ почти половину всего серебра, добытаго на Алтаѣ.

Нынѣ городъ уже не можетъ похвастаться своимъ руднымъ богатствомъ.

Изъ учрежденій, находящихся въ Змѣиногорскѣ, упомянемъ: окружное полицейское управленіе, почтово-телеграфная контора, сереброплавильный заводъ, 2 училища, общественное собраніе и благотворительное Общество, учрежденное въ 1887 г. Неприкосновенный капиталъ общества заключался къ 1 января 1894 г. въ 500 р. и, кромѣ того, имѣлось 311 р. 23 к. на устройство предполагаемой богадѣльни.

Отъ Змѣиногорска уже видны во всей красѣ своей *Алтайскія горы*. Караульная сопка (2006 фут.) подходитъ къ самому селенію.

Алтайскія или золотыя горы, упоминаемые еще въ VII ст. Менандромъ Византійскимъ, состоятъ изъ многихъ, весьма различныхъ по направленію, протяженію и рѣчнымъ системамъ, хребтовъ, картографія и топографія которыхъ еще далеко не закончена. Останавливаться на описаніи ихъ здѣсь не мѣсто. Богатство ихъ всевозможными металлами и минералами достаточно общеизвѣстно.

Алтайскій ландшафтъ прелестенъ: это—„прекрасный швейцарскій ландшафтъ“, какъ выражается о немъ Гумбольдтъ.

Екатерининская	31¼
Переправа черезъ р. Алей.	
Шемонаевская	22¾
Переправа черезъ р. Убу.	
Краснояркая	26
Пьяноярская	23½

Шульбинская	25½
Талицкая	24½
Озерная	18
Семипалатинскъ (описанъ выше)	25
Отъ Змѣиногорск. до Семипалан.	200¾
Пикетъ Улугузскій	22
„ Аркалыкскій	27
„ Ащикульскій	21½
„ Джертатскій	26
„ Кызылъ-Мул.	26½
„ Аркатскій	24
Здѣсь телеграфъ.	
Пикетъ Алджанъ-Адыр	24½
„ Узунъ-Булакъ	26¼
„ Экрекейскій	22¾
„ Алтынъ-Кул.	26¼
Отъ Семипалатин. до Сергіополя.	272
Сергіополь	31½

Прежде Аягузъ—основанъ въ 1831 году и состоитъ изъ трехъ частей—укрѣпленія, станицы и татарской слободки. Окрестности Сергіополя, состоящія изъ обнаженныхъ порфировыхъ холмовъ, печальны и почти совершенно безплодны. Попытки земледѣлія не увѣнчались успѣхомъ;—здѣсь не достаетъ удобствъ для ирригаціи. Промышленности въ городѣ—почти никакой; торговля также ничтожна. Для мѣстныхъ потребностей бываетъ двухъ-недѣльная ярмарка.

Средне-Аягузская	29
Пикетъ Талды-Кудукъ	23¾
„ Кызылъ-Кійскій	26
„ Мало-Аягузскій	29½
Здѣсь телеграфъ.	

Типъ Киргиза.

Пикетъ Джусъ-Агачъ	14½
Укунлинъ-Качская	17½
Арганатинская	28½
Ащи-Булакская	17½
Канджига-Булагская	16½
Лепсинская	28½
Баскапская	28½
Аксуйская	25½
Абакумовская	21
Арасанская	29
Отъ Сергіополя до Копала	367¾

Копалъ 27

Городъ,—бывшая Копальская станица,—основанъ на вновь занятыхъ русскими земляхъ въ 1841 г. и получилъ свое названіе отъ имени урочища и рѣки, на которыхъ построенъ. Городъ выстроенъ чисто и довольно красивъ; дома небольшіе, деревянные. Промышленная дѣятельность города ничтожна; заводы (мыловаренные, кирпичные и кожевенные) удовлетворяютъ только мѣстнымъ потребностямъ. Главное занятіе жителей—земледѣліе. Пашни занимаютъ большія пространства въ окрестностяхъ города и съ удобствомъ поливаются водою посредствомъ ирригаціонныхъ каналовъ. На этихъ пашняхъ сѣютъ пшеницу, ярицу, овесъ, ячмень и пр.; урожаи при ирригаціи—постоянно хороши. Копальскіе купцы ведутъ торговлю съ Кульджею (Китай), Ташкентомъ и Коканомъ. Предметы торговли: изъ русскихъ товаровъ—ситцы, нанка, сукна, желѣзо, металлическія издѣлія, сундуки и юфть; изъ китайскихъ— канфа, фарфоръ и чай; изъ коканскихъ шелковыя матеріи, шали, даба, выбойка и проч.; изъ киргизскихъ—скотъ, произведенія скотоводства, войлока и шкуры дикихъ животныхъ.

Съ 1 по 15 ноября здѣсь бываетъ ярмарка, не отличающаяся, впрочемъ, большими оборотами.

Акъ-Ичче	28¼
Сарабулакская	21½
Карабулакская	22
Джангызъ-Агачская	20½
Царицынская	25½
Кугалинская	25
Алтынъ-Эмельская	28¼
Куянъ-Кузская	29
Карачекинская	34¾
Чингильдинская	23¾
Укрѣпл. Илійское	23½
Кутентайская	22½
Карасуйская	24½

Вѣрный

Главный городъ Семирѣченской области—прежде укрѣпленіе Вѣрное,—основанъ въ 1855 году на земляхъ, подчинившихся Россіи киргизовъ Большой Орды, для защиты ихъ отъ набѣговъ сосѣднихъ дикокаменныхъ или кара-киргизскихъ племенъ. Въ Вѣрномъ въ настоящее время мѣстопребываніе военнаго губернатора Семирѣченской области, мужская гимназія, расположеніе войскъ... Въ восьмидесятыхъ годахъ Вѣрный пострадалъ отъ страшнаго землетрясенія, разрушившаго лучшую часть города. Окрестная мѣстность чрезвычайно плодородна и удобна для земледѣлія.

Отъ Копала до Вѣрнаго	356
„ Томска „ „	1848¼

Трактъ №. 14.

Отъ Томска до Бійска.

Прогоны по 1½ коп. за версту и лошадь.

Отъ Томска до Барнаула путь уже описанъ въ предыдущемъ трактѣ № 13.

Барнаулъ	16
Бѣлоярская	27½
Жилина	25¼
Овчинникова	20¾
Петровская	21¼
Хайрюзовская	16¼
Буланиха	18½
Шубина	15
Отъ Барнаула до Бійска	160½
„ Томска „ „	543¾

Бійскъ

Окружный городъ томской губерніи, расположенъ на правомъ нагорномъ берегу р. Біи, близъ соединенія ея съ Катунью, на 699 фут. абс. выс. Бійская крѣпость основана въ 1709 году; окружнымъ городомъ томской губерніи Бійскъ сталъ съ 1806 года.

Въ настоящее время въ Бійскѣ 2295 домовъ и около 18,000 жителей. Жители занимаются: разведеніемъ табака въ огородахъ, скотоводствомъ и торговлею. Мѣстная торговля состоитъ въ поставкѣ хлѣба на казенные золотые промыслы; развита мѣновая торговля съ китайскими подданными и съ алтайскими калмыками. У послѣднихъ бійскіе купцы вымѣниваютъ пушныхъ звѣрей и въ особенности—бѣлокъ и бурундуковъ на хлѣбъ и табакъ. Замѣчательна торговля маральими рогами, изъ которыхъ китайцы добываютъ возбуждающее

лекарство. Бійской крѣпости въ настоящее время нѣтъ и слѣда.

Въ Бійскѣ находятся 8 церквей, женская прогимназія, 7 низшихъ школъ, почтово-телеграфная контора, частная публичная библіотека и Благотворительное Общество, основанное въ 1888 г.; при немъ безплатная амбулаторная лечебница, въ которой въ 1893 г. было больныхъ 3097, сдѣлавшихъ 4425 посѣщеній. Также имѣется городская больница, построенная и содержавшаяся на средства купца А. В. Соколова. Больница была открыта въ 1876 г. Въ 1894 г. Соколовъ умеръ, завѣщавъ въ пользу больницы 25000 р.

Трактъ № 15.

Отъ Томска до Кузнецка.

Прогоны по 1½ к. за версту и лошадь.

Путь лежитъ по тракту Томскъ — Барнаулъ (№ 13) до станц. Повалихи.

Отъ Повалихи:

Повалихинская	11
Бѣлоярская	34
Голубцовская	26½
Копыловская	17½
Сорокинская	29½
Хмѣлевская	33¼
Крестовская	21
Салаирскій рудникъ	31

Обширное, красивое селеніе, выстроенное среди лѣсовъ, съ широкими, прямыми улицами. Большинство жителей (которыхъ около 3000) занимаются горнымъ промысломъ. Горное дѣло существуетъ здѣсь сравнительно недавно, съ 1830 г. Вначалѣ здѣсь промывали золото, но добыча его скоро истощились. Серебряные

рудники, находящіеся въ окрестностяхъ, также небогаты. Чрезвычайно важны, напротивъ того, находящіяся въ окрестностяхъ залежи каменнаго угля, замѣчательные своею мощностію. Эти каменно-угольныя залежи, начавшія уже разрабатываться, будутъ со временемъ имѣть большее значеніе—какъ для горнаго дѣла на Алтаѣ, такъ и пароходства и, вообще, для сибирской промышленности. Здѣсь почт.-телегр. контора.

Бачатская	23¼
Карагайлинская	27
Терентьевская.	31
Ильинская	18

Большое богатое село.

Отъ Томска до Кузнецка . . .	667

Кузнецкъ . . . . . .

Окружный городъ томской губ., на правомъ берегу р. Томи, противъ впаденія въ нее р. Кондомы; основанъ въ 1617 г. боярскимъ сыномъ Астафьемъ Харламовымъ, казачьимъ головою Лавровымъ и татарскимъ головою Кокоревымъ на земляхъ, принадлежавшихъ въ то время татарамъ, которыхъ казаки называли кузнецами, потому что они умѣли ковать желѣзо. Городъ заселенъ переселенцами изъ Томска, Верхотурья и Новгорода и былъ первоначально расположенъ на лѣвомъ берегу Томи, но впослѣдствіе, будучи выжженъ джунгарами, перенесенъ на правую. Въ настоящее время въ городѣ 449 домовъ и около 5000 жителей. Городскіе жители занимаются, преимущественно, кузнечными издѣліями и выдѣлкою холста. Вообще, промышленность незначительна; незначительна и торговля. Кромѣ сбыта городскихъ произведеній, купцы торгуютъ еще мягкою рухлядью и въ особенности—соболями.

Въ городѣ имѣются 4 церкви, старинная часовня съ крестомъ, воздвигнутымъ въ ней въ 1717 году, три училища, почтово-телеграфная контора; Ильинская ярмарка,—продолжается 10 дней и не отличается размѣрами своихъ оборотовъ. Есть клубъ.

Фабрикъ и заводовъ нѣтъ, если не считать 5 небольшихъ мыловаренныхъ заведеній, 7 кирпичныхъ и 3 свѣчно-сальн. (съ производствомъ на 5350 р.).

Трактъ № 16.

Отъ Томска до Нарыма.

Прогоны по $1^1/_2$ коп за версту и лошадь.

Лѣтомъ отъ Томска до Нарыма существуетъ срочное пассажирское пароходство. Зимою же сообщеніе производится по слѣдующему тракту:

Томскъ	27
Нелюбинское	$25^1/_4$
Богородское	$15^3/_4$
Трубачева	$24^3/_4$
Брагина	$26^1/_4$
Карнаухова	$15^1/_2$
Николаевское	$17^1/_2$
Казырбатскія юрты	$21^3/_4$
Жукова	$25^1/_4$
Молчановское	19
Тагачинскія юрты	$18^1/_2$
Канангина	$17^1/_4$
Пятковскія юрты	21
Тайзаковскія юрты	19
Косоговскія юрты	$17^1/_4$
Ново-Ильинское	$22^1/_4$
Тогурское	29

Довольно большое село.

Ивацкины юрты	25½
Сагайдуковы юрты	28
Ласкины юрты	27
Нарымъ	
Отъ Тобольска до Нарыма	442¾

Трактъ № 17.

Барнаулъ—Устькаменогорскъ.—Алтайская станица.

Прогоны по 1½ коп. за версту и лошадь.

Отъ Барнаула путь лежитъ первоначально по тракту № 13—до станціи Пьяноярской.

Пьяногорская	18
Убинская	25
Барашевская	20½
Краснояркая	21½
Уварова	24½
Устькаменогорскъ	26½

Безъуѣздный городъ семипалатинской области; основанъ въ 1719 году Лихаревымъ, на возвратномъ пути его съ верховьевъ Иртыша, гдѣ ему было поручено отыскать золотую руду. Крѣпость заложена для защиты крайнихъ границъ Сибири отъ нападенія джунгаръ и другихъ народовъ Средней Азіи. Названіе получилъ оттого, что тутъ оканчиваются каменныя горы, изъ которыхъ Иртышъ выходитъ, какъ изъ воротъ.

Жители города занимаются пчеловодствомъ, которое было введено еще въ 1777 году, хлѣбопашествомъ, огородничествомъ, работами на

золотыхъ промыслахъ томской губерніи. Ремесленниковъ немного и ремесла только удовлетворяютъ мѣстныя потребности. Торговля города также ограничена; мѣстные купцы, за удовлетвореніемъ нуждъ мѣстныхъ жителей, торгуютъ скотомъ, закупаемымъ въ степи, а также пушниною, получаемою изъ окрестныхъ селеній. Эти предметы отправляются, преимущественно, на Ирбитскую ярмарку.

Съ 15 ноября по 1 декабря въ городѣ бываетъ Андреевская ярмарка; окрестные крестьяне привозятъ на нее медъ, хлѣбъ, коровье масло, домашнюю птицу, сало, сырыя кожи и разныя крестьянскія произведенія. Кромѣ того, киргизы привозятъ кошмы, овчины, мерлушки, армячину и проч. свои произведенія.
Обороты ярмарки незначительны.

Ульбинская	15½
Феклистовская	13½
Сѣверная	18½
Александровская	25½
Переправа черезъ р. Бухтарму	
Бухтарма	19

Станица, расположена при впаденіи р. Бухтармы въ Иртышъ, на береговомъ утесѣ, возвышающимся на 56 фут. надъ уровнемъ рѣки и состоящимъ изъ плитъ гранита, а потому извѣстномъ подъ именемъ *Плитняжной горы*. Окрестности Бухтармы восхитительны. Здѣсь богатѣйшіе сѣнокосы и пастбища. Процвѣтаетъ пчеловодство, составляющее одно изъ главнѣйшихъ занятій жителей.

Воронинская	20½
Черемшанка	20
Малокрасноярская	26½
Больше-Нарымская	16

Мало-Нарымская	28
Таловка	17
Медвѣдка	23
Алтайская	
Станица или село Алтайское, на р. Каменкѣ. Село было однимъ изъ главныхъ гнѣздъ раскольниковъ въ Алтаѣ, сдѣлавшихся, однако, съ 1857 г. единовѣрцами. Въ настоящее время въ с. Алтайскомъ 519 домовъ и болѣе 3000 жителей. 2 церкви—православная и единовѣрческая, нѣсколько лавокъ, заводовъ (кожевенныхъ, маслобойныхъ и пр.). Еженедѣльно—двухдневный базаръ.	
Отъ Барнаула до с. Алтайскаго.	758

Трактъ № 18.

Отъ Вѣрнаго до Ташкента.

Прогоны по 3 коп. за версту и лошадь.

Вѣрный. (Описанъ выше)	28¼
Любавинская	27½
Казанско-Богородская	23
Самъ-Су	19½
Таргапъ	30½
Отаръ	32½
Курдай	30
Сюгатинская	24½
Константиновская	17¼
Пишпекъ	23
Суку-Лукъ	16¾
Бѣловодская	19
Кара-Балты	30½

Чалдаваръ	26
Мерке	17
Мунке	18¼
Луговое	23½
Подгорное	17
Молдыбай	14¼
Акыръ-Тюбе	16½
Акъ-Чулакъ	17
Учъ-Булакъ	24½
Ауліэ-Ата	18
Головачевская	16¾
Куюкъ	18¼
Бурное	24¼
Высокое	17¼
Лисицино	14¾
Корниловка	19½
Антоновка	15½
Бѣлыя воды	20
Чикментъ	15¾

Уѣздный городъ сыръ-дарьинской области, нѣкогда сильное укрѣпленіе, занятое русскими 20 сентября 1864 г. Въ настоящее время жители занимаются хлѣбопашествомъ, скотоводствомъ и садоводствомъ. Находясь на караванномъ трактѣ, городъ получаетъ значительныя выгоды отъ проходящихъ мимо него каравановъ и имѣетъ торгово-промышленный характеръ.

Аманъ-Ташъ	13¾
Бекляръ-Бекъ	22
Шаранханы	12½
Джери	16¾
Кауфмановская	15
Черняевка	18¾
От Вѣрнаго до Ташкента.	774½
„ Томска „ „	2622¾

Ташкентъ . . . . . .

Нынѣ главный городъ Туркестанскаго генералъ-губернаторства и мѣстопребываніе начальника края, принадлежитъ къ древнѣйшимъ и также—самымъ значительнымъ городамъ Средней Азіи по своимъ торговымъ сношеніямъ съ Коканомъ, Бухарой, Кашгаромъ, Персіею, Авганистаномъ, Кашемиромъ.

Городъ раздѣляется на двѣ части—туземную и европейскую. Туземная часть вся въ садахъ, между которыми скрываются маленькіе и невзрачные дома—общевосточные, глиняные, одноэтажные, съ плоскими крышами, безъ оконъ на улицу.

Европейская часть города правильно распланирована и застроена уже большими, красивыми зданіями.

Торговое значеніе Ташкента значительно и до сихъ поръ. Изъ Кокана Ташкентъ получаетъ шелковыя матеріи и платки, шелкъ-сырецъ; изъ Бухары—бумажныя и шелковыя матеріи; изъ Персіи—бирюзу, жемчугъ; изъ Индіи—индиго, перецъ и англійскія произведенія; изъ Кашемира—шали, пуховыя матеріи, халаты, кушаки и проч.

Многіе изъ горожанъ воздѣлываютъ торговыя растенія для своихъ рукодѣлій и для вывоза, почему близъ Ташкента встрѣчается, преимущественно, воздѣлываніе хлопка, винограда, смоковницы и проч.

Въ городѣ, между прочимъ, находятся: мужская и женская гимназіи, реальное училище, библіотека, отдѣленіе Техническаго общества, обсерваторія, нѣсколько банковъ.

Издаются двѣ газеты: „Туркестанскія Вѣдомости“ (казенная) и „Окраина“—частная.

Для проѣзжающихъ—двѣ гостиницы. Извозчики удовлетворительные и не дорогіе.

Трактъ № 19.

Отъ Самарканда до Ташкента.

Путь отъ Узунъ-Ада до Самарканда лежитъ по Закаспійской желѣзной дорогѣ. Отсюда до Ташкента—по почтовому тракту. Прогоны: по казенной надобности 2½ и по частной—3 коп. за версту и лошадь. За почтовый экипажъ съ проѣзжающихъ по частной надобности берется 15 коп. за перегонъ.

Самаркандъ	19¾
Областной городъ, — до 34 тысячъ жителей. Почта. Телеграфъ. На 9-й верстѣ отъ Самарканда—переправа въ бродъ черезъ р. Зеравшанъ.	
Джанбай	19¾
Каменный мостъ	15
Сарайлыкъ	17
Яны-Курганъ	25
Между ст. Яны-Курганъ и гор. Джизакомъ нѣсколько переправъ въ бродъ черезъ р. Иляпъ-Ута (Змѣйка).	
Джизакъ, укрѣпленіе	15
Здѣсь телеграфъ.	
Учъ-Тепя	22
Агачты	31
На станціи Агачты слѣдуетъ запасаться водой до станціи Малека (и обратно), такъ какъ на стан. Мурза-рабатъ вода горько-соленая.	
Мурза-рабатъ	33¾
Малекъ	23
Чиназъ	22
Городъ, небольшой, сыръ-дарьинской области. Подъ Чиназомъ переправа на самолетѣ черезъ Сыръ-Дарью.	
Старый Ташкентъ	21
Ніазбашъ	20¾
Ташкентъ.	
Отъ Самарканда до Ташкента	285

При поѣздкахъ по этому тракту слѣдуетъ запасаться закусками, чаемъ, сахаромъ, виномъ, водкой и проч. въ г.г. Самаркандѣ и Ташкентѣ. Горячую пищу (супъ курин., говяж. и бараній), яица и молоко можно получать почти на каждой станціи; таксы не установлено; почему слѣдуетъ предварительно условаливаться со станціоннымъ старостой.

ТРАКТЫ ВОСТОЧНОЙ СИБИРИ.

Трактъ № 20.

Иркутскъ — Верхоленскъ — Киренскъ — Витимскъ — Нохтуйскъ — Олекминскъ — Якутскъ.

Иркутскъ (описанъ выше)	23
Хомутовская (Кудинская)	21
Жердовская	21 1/2
Усть-Ординская	31
Ользоновская	25
Баендаевская	29
Хоготская	30
Манзурская	31 1/2
Маломанзурская	24 1/2
Качужская пристань	35 3/4
Отъ Иркутска до Верхоленска .	272 1/4
Верхоленскъ	25

Окружный городъ иркутской губ., на рѣкѣ Ленѣ, противъ устья р. Куленги; построенъ на ровномъ мѣстѣ, у подножія высокихъ каменистыхъ и лѣсистыхъ горъ. Верхоленскій

острогъ основанъ въ 1631 году казакомъ Васильевымъ. Въ первое время своего существованія онъ выдержалъ осаду многочисленныхъ бурятъ; въ 1775 году приписанъ къ иркутской губерніи; въ началѣ 1857 года сдѣланъ окружнымъ городомъ. Торговое значеніе города ничтожно; жители его занимаются хлѣбопашествомъ.

Тюменцовская	16
Коркинская	19½
Петровская	22
Пономаревская	21
Жигаловская	30½
Усть-Ильинская	26
Грузновская	19
Закаменская	16¾
Шамановская	18
Головская	16
Суровская	15½
Дядинская	22
Басовская	21
Орлинская	17¼
Тарасовская	22
Скокинская	20
Боярская	23
Омолоевская	18
Рижская	17¾
Башая	16¾
Туруцкая	16
Усть-Кутская	18½
Якуримская	28
Козаркинская	20¼
Кокуйская	25¾
Суховская	25½
Назаровская	23
Марковская	21
Улканская	17½

Красноярская	14
Потаповская	22¾
Макаровская	15
Заборская	31½
Отъ Верхоленска до Киренска	701½
Киренскъ	21

Окружный городъ иркутской губерніи, разбросанъ на протяженіи 5 верстъ вдоль праваго берега рѣки Лены, при устьѣ р. Киренги. Киренскій острогъ построенъ русскими въ 1655 г.; черезъ 20 лѣтъ онъ уже сдѣланъ городомъ. Значительная ярмарка съ 10 мая по 10 іюня. Торгъ—хлѣбомъ, овощами и пушнымъ товаромъ—доставляетъ жителямъ главнѣйшія средства къ пропитанію. Многіе занимаются хлѣбопашествомъ и скотоводствомъ.

Алексѣевская	31
Горбовская	28
Вишняковская	25
Сполошинская	24¼
Ильинская	22
Дарьинская	28½
Ичерская	22½
Мутинская	28
Иванушковская	29
Частинская	18½
Пьянобыковская	18½
Дубровское	30
Курейская	26
Солянская	18¼
Паршинская	26½
Рысьинская	26
Чуйская	22½
Отъ Киренска до Витимска	435½

Витимскъ	13

Прежде Витимская слобода, на лѣвомъ высокомъ берегу Лены,—одно изъ самыхъ древнихъ поселеній на Ленѣ,—основанъ въ 1621 г. Витимъ имѣетъ значеніе, какъ центръ золотопромышленнаго района. Кромѣ торговли, жители Витимска занимаются добываніемъ слюды на Витимѣ и охотою.

Половинная	15 1/4
Пеледуйская	28 1/2
Крестовская	28
Песковская	25
Половинная	31 1/4
Хамринская	26
Конкинская	20 1/2
Терешинская	29 1/2
Мухтуйская	22 1/4
Магурьяринская	20
Батамайская	21 1/2
Салдыкольская	25 1/2
Нюйская	17 1/2
Туруктинская	17 1/2
Жербинская	17 3/4
Тинная	21
Каменская	23
Жедойская	30
Отъ Витимска до Нохтуйска	433
Нохтуйскъ, якутск. обл.	30
Точильная	22
Березовская	17 1/2
Инняхская	22
Дельгейская	20
Кочегаровская	21
Неленская	32 1/2
Черендейская	22 1/2

Бирюцкая	20
Бердянская	20
Дурдусовская	18
Отъ Нохтуйска до Олекминска	245½
Олекминскъ	26

Окружный городъ якутской области, на лѣвой сторонѣ р. Лены. Олекминскій острогъ основанъ енисейскими казаками въ 1635 году. Первоначально острогъ имѣлъ значеніе ясачнаго становища и сборнаго пункта отрядовъ, отправлявшихся на Амуръ. Въ 1775 г., для разбора споровъ между жителями окрестной страны, въ Олекминскѣ учреждено коммисаріатство; въ 1783 г. Олемкинскъ назначенъ уѣзднымъ городомъ якутской области, а въ 1822 г. переименованъ—въ окружный. Городъ имѣетъ нѣкоторое торговое значеніе; главные предметы торговли: пушной товаръ, лошади, скотъ, масло, сало и мука. Съ 1 по 22 іюня бываетъ здѣсь довольно значительная ярмарка. Но главное значеніе Олекминска—это значеніе центра золотопромышленнаго округа.

Солянская	22¼
Харьялахская	24
Наманинская	28
Русская	31½
Чекурская	17
Бѣлая	17
Хатымъ-Тумульская	22¼
Мархинская	22½
Марчихапская	25½
Сыныяхтатская	25
Еловская	25½
Малыканская	22

Чуранская	17½
Иситская	17¼
Крестяхская	18¾
Журинская	26½
Оймуранская	16
Адъ-Дабанская	19
Синская	27¾
Батамайская	24½
Титъ-Аринская	22
Еланская	22
Тоенъ-Аринская	15
Болгуняхтятская	15½
Бестяцкая	23¾
Покровская	18½
Улахъ-Анская	21¾
Тектюрская	17
Табагинская	25
Отъ Олекминска до Якутска	656¼
„ Иркутска до Якутска сухимъ путемъ	2743

Въ навигацію существуетъ слѣдующее сообщеніе: до ст. Жигаловой—обыкновеннымъ трактомъ, отъ ст. Жигаловской до Якутска по Ленѣ на пароходахъ (см. *Пароходное сообщеніе*), или до станціи Тишой на лодкахъ, за которыя проѣзжающіе по частной надобности платятъ по 12 к. за каждую версту. Въ Жигаловой телеграфъ.

Прогоны: до Качугской пристани по 3 коп., отъ Качугской до Якутска—по 4½ коп. за версту и лошадь.

Якутскъ

Областной городъ якутской области.

Якутскъ, подъ именемъ якутцкаго острога, основанъ въ 1632 г. горстью казаковъ подъ пред-

водительствомъ сотника Петра Бекетова, проникшаго на р. Лену для обложенія ясакомъ якутовъ, имѣвшихъ здѣсь главное свое пребываніе. Первое время Якутскъ зависѣлъ отъ Енисейска, но въ 1640 г. сюда пріѣхалъ первый воевода Головинъ съ стольникомъ Глѣбовымъ и дьякомъ Филатовымъ. Воеводское управленіе съ самаго начала его учрежденія въ Якутскѣ не отличалось безкорыстіемъ и правосудіемъ. Взяточничество, жестокое обращеніе не только съ инородцами, но и съ русскими, пришедшими почему либо въ край, доносы и ябеды составляли отличительный характеръ воеводъ, замѣненыхъ въ 1783 г. комендантами, которые, въ свою очередь, были не лучше первыхъ.

Наружный видъ Якутска—непривлекательный. Постройка его самая простая: онъ почти сплошь состоитъ изъ деревянныхъ зданій, по большей части—одноэтажныхъ, на высокихъ фундаментахъ и съ высокими крутыми крышами. Въ домахъ незажиточныхъ мѣщанъ и казаковъ, вмѣсто стеколъ, въ оконныя рамы вставляютъ: лѣтомъ—слюду, а зимою—ледъ. Улицы немощеныя и ночью почти не освѣщаются.

Нѣкоторая часть жителей Якутска занимается хлѣбопашествомъ, огородничествомъ, косьбою сѣна, скотоводствомъ. Часть уходитъ въ заработки въ другія мѣста, преимущественно—на рыбныя ловли. Ремесленная промышленность незначительна и едва удовлетворяетъ ограниченныя мѣстныя нужды. Къ числу характерныхъ мѣстныхъ ремеслъ принадлежитъ выдѣлка якутами изъ мамонтовой кости гребней, запонокъ, черешковъ и ящичковъ, а также изготовленіе деревянной посуды.

Въ торговомъ отношеніи Якутскъ имѣетъ нѣкоторое значеніе. Главный предметъ отпускной торговли составляетъ привозимый изъ Удскаго края, якутскаго и калымскаго округовъ пушной товаръ и кабарговая струя; кромѣ того, вывозятъ масло коровье, сало, рыбу, мамонтовую кость, моржовый зубъ, кожи и шкуры оленей. Главными статьями привозной торговли служатъ мануфактурный, галантерейный и бакалейный товары.

Торговля города оживляется во время ярмарки, бывающей съ 10 іюня по 1 августа и совпадающей съ временемъ прибытія судовъ съ Качугской пристани. Съ появленіемъ первыхъ судовъ въ Якутскѣ усиливается движеніе и городскіе жители, а потомъ и окрестныхъ селеній, запасаются привозными товарами. Но самый разгаръ торговли бываетъ съ половины іюля, когда собираются всѣ торговцы, которые и устанавливаютъ настоящія цѣны. Въ это время происходитъ, преимущественно, обмѣнъ пушнины на привозные товары изъ Иркутска, и главными покупателями ея являются иркутскіе купцы, но соболи и песцы прямо скупаются въ Москву. Въ Москву также идетъ и мамонтовая кость, привозимая на ярмарку въ большомъ количествѣ изъ колымскаго и верхоянскаго округовъ.

Въ Якутскѣ—мѣстопребываніе губернатора и архіерея; есть мужская и женская прогимназіи, городская библіотека, музей, общественное собраніе. Почтово-телеграфная контора.

Для проѣзжающихъ: останавливаться можно въ заѣзжихъ домахъ, получать пищу—тамъже, или въ кухмистерскихъ. Извозчики: конецъ 20 коп., въ часъ—по соглашенію.

Типы якутовъ.

Трактъ № 21.

Отъ Якутска до Охотска.

До станціи Чернолѣсской ѣзда производится на почтовыхъ лошадяхъ, а отъ Чернолѣсской до Охотска—на обывательскихъ.

Прогоны по 3 коп. на версту и лошадь.

Якутскъ	17
Ярмонская	28
Толбыяхтатская	15
Теполинская	32
Чакійская	34
Поротовская	32
Чурапчинская	32
Арилахская	30
Лебягинская	27
Менжегенская	27
Амгинская	47
Нахунская	20
Алданская	90
Чернолѣсская*)	150
Алханъ-Юнская	190
Юдомокрестовская	200
Мѣтинская	54
Отъ Якутска до Охотска	1025

Охотскъ (описанъ выше).

*) Зимою отъ Чернолѣсской до Охотска: 65—Карымстатская, 64—Алханъ-Юнская, 55—Нерода-Анча, 70—Хаенженская, 85—Юдомокрестовская, 70—Кентандинская, 35—Агатканская, 36—Архинская, 45—Мѣтинская, 54—Охотскъ.

Трактъ № 22.

Хабаровскъ—Софійскъ—Николаевскъ.

Хабаровскъ (описанъ выше)	19½
Воронежское	20
Зимовье Синдаки.	18
с. Петропавловское	18
с. Вятское (Колбо)	22
с. Сарапульское	12
Здѣсь телеграфъ.	
Зимовье Синда	12½
„ Аткаръ	22½
„ Курунъ	22
„ Саянъ	16
с. Троицкое	17½
Здѣсь телеграфъ.	
Станка (Гіонъ)	15
Хайдуръ.	25
Иннокентіевскъ	25
с. Малмыжское (Маэ)	24
Здѣсь телеграфъ.	
Чельцы	19½
Хунгари.	21
с. Орловское	21
Здѣсь телеграфъ.	
Хумми	22
с. Пермское (Мылки)	21
Бѣлый	23½
Зимовье Цинко	10
„ Кайданъ	13
с. Тамбовское (Горинъ)	15
Здѣсь телеграфъ.	
Гячи	13
Нижне-Тамбовская	21
Шелеховская	16½
Литвинцовское.	20½
Жеребцовское.	23½

с. Зеленый-Боръ.	13
Сама-Хаты	16
Нята	14
Пульца	15
Больба	14
Када	17
От Хабаровска до Софійска .	632½
Софійскъ	15
Окружный городъ приморской области, на правомъ берегу р. Амура, у подошвы высокой горы Джай, которая по своей формѣ считалась вулканомъ. Отъ Софійска проходитъ телеграфъ въ заливъ де-Кастри.	
Половинная.	17
Маріинскъ	25
Здѣсь телеграфъ.	
Отъ Маріинска до поста де-Кастри 67½ вер. Сообщеніе производится по проселочной дор.	
Пульса	15½
Булава	19¼
Иркутское	23½
Койма	18½
Богородское	19½
Гери	18
Михайловское	12
Здѣсь телеграфъ.	
Ново-Михайловское	19½
Воскресенское (Челнокъ)	21
Боровицкая.	21
Денисовка	14
Какинская (Собахъ).	20
От Софійска до Николаевска .	278¾
„ Хабаровска „	911¼

Лѣтомъ—сообщеніе между Хабаровскомъ и Николаевскомъ производится на пароходахъ по Амуру (см. *Пароходное сообщеніе*), а зимою—по льду рѣки.

Прогоны по 3 коп. за версту и лошадь.

Николаевскъ (бывшій портъ).

Городъ падаетъ съ переносомъ порта во Владивостокъ.

Николаевскъ основанъ въ 1851 г.; выстроенъ довольно безпорядочно—на плоской возвышенности, круто падающей къ Амуру.

Трактъ № 23.

Отъ Ачинска до Минусинска.

Прогоны по 1½ коп. за версту и лошадь.

Ачинскъ (описанъ выше).	18¼
Малоулуйская	11¾
Здѣсь переправа черезъ р. Чулымъ.	
Новоназаровская	18
Устучульская	24
Николаевская.	20
Довольно значительное село ачинскаго округа. Здѣсь бываетъ ярмарка, какъ и въ селахъ того же округа—Назаровскомъ, Балахтѣ, Ужурѣ и Шарыповѣ,—также есть приходское училище.	
Ключинская	16
Рыбальская	26
Отъ Рыбальской до с. Балахты—по проселочной дорогѣ—56 в.	
Здѣсь переправа черезъ р. Чулымъ.	

Корелино		32
Лешпинская.	лѣтомъ:	28
	зимою:	29½
Батеневская	лѣтомъ:	34
	зимою:	30
Усть-Ербинская		27
Здѣсь переправа черезъ р Енисей.		
Абаканская.	лѣтомъ:	28½
	зимою:	24¼
Туранская		21¾
Здѣсь переправа черезъ р. Кизыръ.		
Городчанская		25

Минусинскъ, (описанъ выше).

Въ дополненіе къ напечатанному выше описанію Минусинска даемъ еще болѣе подробныя свѣдѣнія о коллекціи его замѣчательнаго музея. Какъ видно изъ отчета по музею за 1894 г., коллекція его къ 1 января 1895 г. состояла изъ 43196 экземпляровъ. Изъ нихъ: по минералогіи, геогнозіи и геологіи 3512 предметовъ, по ботаникѣ—8140, зоологіи—2799 и палеонтологіи—650; а по антропологіи и этнографіи—1292 предмета, въ числѣ которыхъ находятся курганные черепа и скелеты, гипсовыя маски, костюмы на манекенахъ и проч. Очень богатъ также археологическій отдѣлъ, состоящій изъ 10492, надлежаще классифицированныхъ предметовъ. Горный отдѣлъ заключаетъ въ себѣ—726 предметовъ, промышленный—2017, сельско-хозяйственный—2582, нумизматическій—1701, образовательный—7605 и педагогическій отдѣлъ—1590 предметовъ.

При музеѣ находится метереологическая станція, производящая довольно подробныя наблюденія и, между прочимъ,—надъ колебаніями почвы. Не смотря на такое относительное богатство коллекціи музея, средства его крайне ограничены и, напр., въ 1894 г. состояли всего

изъ 321 р. 50 к. Обширность коллекцій музея—повторяемъ, что говорили ранѣе—слѣдуетъ отнести исключительно къ энергіи нѣсколькихъ частныхъ лицъ, потрудившихся для собиранія и пріобрѣтенія предметовъ для него...	
Отъ Ачинска до Минусинска лѣтомъ:	330¼
зимою :	323½

Трактъ № 24.

Отъ Красноярска до Енисейска.

Пароходное сообщеніе между этими городами уже описано нами (см. *Пароходное сообщеніе*).

Прогоны по 3 коп. за версту и лошадь.

Красноярскъ (описанъ выше)	18
Старцовская	17¼
Таскинская.	27
Шилинская.	23
Здѣсь телеграфъ.	
Верхнебартатская	28
Малокитатская	25
Здѣсь телеграфъ.	
Таловская	18
Бобровская.	25
Мокрушинская	23
Казачинская	16
Одно изъ большихъ селеній въ енисейскомъ округѣ.	
Ледяшева	27
Каргино.	26
Здѣсь почтово-телеграфное отдѣленіе.	

Абалакова	23
Маклакова	19
Кузьминская	16
Енисейскъ (описанъ выше)	
Отъ Красноярска до Енисейска.	331¼

Трактъ № 25.

Отъ Енисейска до Туруханска.

Прогоны по 3 коп. на версту и лошадь.

Енисейскъ	28
Погодаева	14
Баженова *).	26
Анциферовская	25
Нижне-Устьницкая	33
Савинская	10
Колмогорова	14
Пономарева.	25
Назимовская	20
Сергѣева.	35
Нижне-Шадринская.	14
Серебряникова.	32
Ярцовская	40
Никулина	35
Тонкова.	25
Зотина	14
Ворогова	37
Осинова	40
Подкаменно-Тунгузская	33
Сумарокова.	33
Комсино.	33

*) На зимнее время ст. Баженова закрывается и тогда разстояніе между Погодаевой и Анциферовской—24 в.

Инзарева	20
Мирная	20
Бахтинская	26
Новосёловская	20
Чулково	30
Бородино	25
Верхне-Инбатская	23
Алинская	24
Катаговская	30
Пескинская	25
Нижне-Инбатская	20
Фатьяновская	20
Ямская	23
Баклановская	20
Черноостровская	17
Песковская	20
Пупковская	20
Байхинская	23
Новозалѣсская	17
Костинская	18
Мельничная	22
Мироѣдинская	25
Монастырская	30
От Енисейска до Туруханска: лѣтомъ—	1084
зимою—	1068

Сообщеніе Енисейска съ Туруханскомъ производится: лѣтомъ—по р. Енисею въ крытыхъ лодкахъ, а зимою на лошадяхъ—по льду. Почтовую гоньбу отправляютъ обыватели.

Туруханскъ.

Окружный городъ енисейской губерніи, расположенъ на небольшой возвышенности, среди болотъ, небольшихъ озеръ и протокъ, образуемыхъ р.р. Енисеемъ и Туруханомъ. Вся окрестность представляетъ безконечную рав-

шину, покрытую тальникомъ; только на востокѣ видѣнъ хвойный лѣсъ, обрамляющій берега Енисея, а также расположенныя за нимъ по р. Нижней Тунгузскѣ—горы.

Туруханское зимовье, основанное въ 1607 г., переименовано въ городъ въ 1662 г.

Въ Туруханскѣ одна кривая улица и нѣсколько невзрачныхъ деревянныхъ домишекъ (29—30), между которыми выдѣляются нѣсколько лавокъ, хлѣбный магазинъ и проч.

Большая часть жителей города ссыльные и казаки, которые занимаются, преимущественно, рыбной ловлей и торговлей на бывающей въ іюнѣ ярмаркѣ, на которую съѣзжаются окрестные инородцы и купцы изъ ближайшихъ городовъ для покупки пушного товара.

Съ 2 по 12 іюня въ Туруханскѣ солнце ночью не исчезаетъ съ небосклона; только въ теченіи двухъ часовъ ночью оно теряетъ всякій блескъ и катится по небосклону, будучи видимо лишь до половины. За Туруханскомъ уже начинается ѣзда на оленяхъ и собакахъ. Далѣе его находится—село Толстый-носъ.

Трактъ № 26.

Отъ Иркутска до Кяхты.

Прогоны по 3 коп. за версту и лошадь.

Путь до станціи половинной описанъ въ трактѣ № 2. Далѣе:

Половинная.	29
С. Мухинское	19
Ключевское.	27
Нижнеубукунская	27
Арбузовская	30 1/4
Отъ ст. Половин. до Селенгинска.	132 1/4

Селенгинскъ . . . . . $18^{3}/_{4}$

Заштатный городъ забайкальской области, верхнеудинскаго округа, на правомъ берегу р. Селенги. Селенгинскъ заложенъ въ 1666 г. острогомъ; въ 1685 г въ немъ построенъ рубленый городъ, который до 1783 г. былъ уѣзднымъ, потомъ—упраздненъ. Селенгинскъ съ его окрестностями заселился, преимущественно, послѣ заключенія Нерчинскаго договора съ Китаемъ; бурята, осаждавшіе Селенгинскъ въ 1688 г., были разбиты отрядомъ, сопровождавшимъ посла Головина; они не рѣшились послѣ этого противиться завоевателямъ и большая часть стрѣльцовъ, сопровождавшихъ Головина, водворились по Селенгѣ и ея притокамъ.

Селенгинскъ построенъ узкой полосой вдоль берега р. Селенги, на протяженіи 2 в. Прежде Селенгинскъ былъ торговымъ городомъ, но теперь его благосостояніе упадаетъ съ каждымъ годомъ. Жители города лѣнивы и безпечны, держатъ мало скота и почти не занимаются хлѣбопашествомъ.

Поворотная 1-я . . . . . $23^{3}/_{4}$

Калино-Переваловская . . . . . $25^{1}/_{2}$

с. Усть-Кяхта. . . . . $23^{1}/_{2}$

Троицкосавскъ—Кяхта.

Отъ ст. Половинной до Троицкосавскъ—Кяхты . . . . . $223^{3}/_{4}$

Троицкосавскъ.

Лежитъ въ 4 вер. отъ китайской границы. Основанъ въ 1727 г. иллирійскимъ графомъ Саввою Владиславичемъ, который занимался съ китайскими властями проведеніемъ границъ отъ Саянскихъ горъ до Амура. Основанная имъ здѣсь крѣпость—нынѣ не существуетъ,—ея валы и рвы изгладились совершенно.

Го́родъ выстроенъ довольно правильно и красиво. На отлогомъ берегу р. Кяхты построены большія каменныя зданія таможни и пакхаузы. Главная улица проходитъ весь городъ; дома хорошо отстроены. Торгъ производится въ большомъ гостинномъ дворѣ. Троицкосавскъ до 1861 г. былъ мѣстомъ обширнаго торга съ Китаемъ, но въ этомъ году таможня переведена въ слободу Кяхту, отстоящую отъ него въ 3½ вер. и соединенную съ нимъ шоссе.

Черезъ **Кяхту** производится обширная торговля съ Китаемъ и Монголіей. Въ 1892 г. ввезено черезъ слободу товаровъ на 13.549.550 руб.,—изъ нихъ чая почти на 13 милліоновъ. Въ томъ же году вывезено заграницу товаровъ почти на 3.000 000 руб.

Другой путь отъ Иркутска до Троицкосавскъ-Кяхты лежитъ черезъ станц. Мысовскую. Этотъ путь — спеціально коммерческій. Прогоны на немъ взимаются, не смотря на разстояніе, по 1 р. 50 к. на лошадь за станцію, кромѣ ст. Уляты, на которой берутъ по 2 р. за станцію на лошадь.

Путь до ст. Мысовской описанъ въ тр. № 1. Далѣе:

Мысовская	22
Здѣсь пароходная пристань.	
Уляты	19
Худирка	18
Удунга	21
Темникъ	28
Ловоборогойская (Шебартуй)	28
Джидинская	32
Здѣсь переправа черезъ р. Джиду—по мосту, черезъ р. Селенгу—на паромѣ.	
Усть-Кяхта	23½
Троицкосавскъ-Кяхта.	
Отъ Станціи Мысовской до Троицкосавскъ-Кяхты	191½

Въ заключеніе свѣдѣній о путевыхъ сообщеніяхъ упомянемъ о частномъ зимнемъ трактѣ на село Бердское барнаульскаго округа томской губерніи.

Бердское—большое село, расположено на правомъ высокомъ берегу рѣки Оби, въ 30 верстахъ отъ строющейся желѣзной дороги. Около него тянется сосновый боръ. Село торговое. Здѣсь почтово-телеграфная станція и существуетъ кумысолѣчебное заведеніе. Лечебный сезонъ съ 1 мая по 1 сентября. Содержатель заведенія аптекарь Буяновъ. Кумысъ отъ собственныхъ лошадей 3-хъ сортовъ -слабый, средній и старый. Желающіе пользоваться должны озабочиваться пріисканіемъ себѣ квартиръ у частныхъ лицъ. Во время навигаціи сообщеніе изъ Томска пароходомъ; зимою—чрезъ городъ **Колывань.**

Также съ 10 мая 1895 года открыто срочное почтово-пассажирское Высочайше утвержденное пароходство по рѣкѣ Ленѣ между станціей Тарасовской и Якутскомъ четырьмя пароходами И. Е. Глотова. Почты отправляются одинъ разъ въ недѣлю. Ходъ пароходовъ отъ Тарасовской до Якутска 7 сутокъ 18 часовъ и обратно 13 сутокъ 2 часа; на пароходахъ производится пріемъ заказныхъ и простыхъ писемъ и телеграммъ.

ОТДѢЛЪ ЧЕТВЕРТЫЙ.

СПУТНИКЪ ПО МИНЕРАЛЬНЫМЪ ВОДАМЪ АЗІАТСКОЙ РОССІИ.

Аксуйскіе сѣрные горячіе источники находятся въ иссыкъ-кульскомъ уѣздѣ, семирѣченской области, въ 12 верстахъ отъ города Пржевальска, названнаго такъ въ память извѣстнаго путешественника. Всѣхъ источниковъ 10, но эксплоатируются изъ нихъ только три.

Анализъ, произведенный Тейхомъ, далъ слѣд. результаты:

Въ 10.000 ч. воды:	Источникъ № 1-й.	Источникъ № 2-й.	Источникъ № 3-й.
Сѣрнокислаго натрія	1,413	1,405	0,847
Хлористаго „	1,157	1,148	0,770
Углекислаго „	0,419	0,612	1,145
Углекислой извести	0,335	0,380	0,312
„ магнезіи	0,048	0,052	0,462
Кремнезема	0,420	0,452	0,806

Кромѣ того, во всѣхъ источникахъ найдено значительное количество сѣроводорода и присутствіе желѣза и литія.

При источникахъ есть баракъ для пріѣзжающихъ больныхъ, состоящій изъ 8 нумеровъ, и общій бассейнъ для купанья, съ температурою въ 45,5° Ц. Источники эксплоатируются: одинъ городомъ, другой—мѣстнымъ управленіемъ Общества Краснаго Креста. Плата установлена 6 руб. съ человѣка въ мѣсяцъ за квартиру и лѣченіе. Постояннаго врача при водахъ нѣтъ. Больныхъ ежегодно бываетъ до 200 человѣкъ.

Алайскій сѣрнистый источникъ—въ ферганской области. Расположенъ на высотѣ 4289 фут. надъ уровнемъ моря. Подробныхъ свѣдѣній объ источникѣ нѣтъ.

Александровскій желѣзный источникъ—въ забайкальской области, по дорогѣ изъ Читы въ Нерчинскъ, въ 7 верстахъ отъ с. Александрова и въ 9 верстахъ въ сторону отъ почтоваго тракта. Анализъ обнаружилъ много желѣза, нѣсколько магнезіи, извести, натра и кали. Эксплоатируется мало. При источникѣ выстроены три небольшихъ казенныхъ домика для больныхъ.

Акшинскій (Урейскій) источникъ—щелочный (углекислый)—въ читинскомъ округѣ, въ 20 верстахъ отъ с. Акши, по теченію р. Уреи. Приспособленій—нѣтъ никакихъ. Подробныхъ свѣдѣній не имѣется.

Андронниковскій (Каменскій ключъ) – нерчинскаго округа, въ 35 в. къ ю.-з. отъ Нерчинска, въ 1½ в. отъ с. Андронниковскаго, гдѣ могутъ найти сравнительно удобныя и недорогія помѣщенія и больные. Мѣстность, вообще, населенная, довольно культурная. Источникъ содержитъ значительное количество желѣза.

Анненскія или Михайловскія воды—приморской области, находятся въ удской округѣ, въ 6½ вер. отъ гиляцкой деревни Мыхиль, находящейся на правомъ берегу р. Амура, въ 130 вер. выше г. Николаевска и въ 24 вер. ниже селенія Больше-Михайловскаго. Такимъ образомъ, источники находятся въ относительно населенной мѣстности,—всего 6½ вер. отъ важнаго водянаго пути р. Амура. Дер. Мыхиль служитъ довольно удобной пристанью, такъ какъ пароходы, идущіе въ Николаевскъ и Хабаровскъ, останавливаются здѣсь у берега, давая сходни. Почтово-пассажирскіе пароходы товарищества Амурскаго пароходства три раза въ мѣсяцъ заходятъ въ дер. Мыхиль, спускаясь внизъ по рѣкѣ, и столько же разъ на обратномъ пути.

На ключахъ имѣются нѣсколько довольно удобныхъ для помѣщенія больныхъ зданій, часть которыхъ принадлежитъ морскому вѣдомству, а часть—арендатору источниковъ. 11 помѣщеній для ваннъ, представляющихъ естественные водоемы, выложенные плахами.

Окрестная гористая мѣстность весьма живописна; прекрасная растительность; очень хорошая охота на дикихъ звѣрей и птицъ.

Содержаніе для больныхъ—сравнительно недорогое.

Анализъ водъ, произведенный въ 1893 г. докторомъ Ф. Кучинскимъ, далъ слѣдующіе результаты:

На 1000 куб. сантим. воды получилось:

Хлористаго натрія	0,0091 граммъ.
Сѣрнокислаго калія	0,0250 „
Сѣрнокислаго натрія	0,0385 „
Углекислаго „	0,0630 „
Кремнезема	0,0500 „
Органическихъ веществъ	0,0100 „

Такимъ образомъ, воды Анненскихъ источниковъ наиболѣе подходятъ къ источникамъ Gastein, Neuhaus. По температурѣ источники приближаются къ Töplitz-Schönau и Gastein.

Анненскія воды должны быть причислены къ категоріи химически индифферентныхъ теплыхъ источниковъ. Онѣ, какъ и всѣ индифферентныя воды съ высокой температурой, оказываютъ свое благотворное дѣйствіе: 1) при хроническомъ мышечномъ и суставномъ ревматизмѣ; 2) при сифилисѣ; 3) при золотухѣ; 4) при хроническихъ страданіяхъ костей и суставовъ, связанныхъ съ гипертлязіей ткани; 5) при застарѣлыхъ плевритическихъ выпотахъ и, наконецъ, 6) при цынгѣ и язвахъ на этой почвѣ.

Срокъ леченія—съ середины мая по начало августа.

Апачинскій безразличный горячій источникъ, приморской области, петропавловскаго округа, на полуостровѣ Камчаткѣ, въ 10 вер. отъ села Апача, въ области системы р. Большей. Мѣстность здѣсь очень живописная. Два источника, t° одного изъ нихъ 72,5°, другого—70,6°. Купанье происходитъ въ ручьѣ, куда стекаетъ вода источниковъ. Температура въ этомъ ручьѣ равна 42,5° Ц.

Анализъ водъ Апачинскихъ источниковъ, произведенный покойнымъ профессоромъ Дерптскаго университета К. Шмидтомъ въ 1885 г., далъ слѣдующіе результаты:

CaO	0,001
$MgSO$	0,003
$RbCl+KCl+NaCl$	0,543
SiO^2	0,105
Rr.	0,0002
FeO_3	0,0001
P_2O_5	0,0001

Арасанскіе (Копало-Арасанскіе) сѣрные источники, семирѣченской области, копальскаго уѣзда, въ 29 вер. отъ уѣзднаго города, при деревнѣ Арасанскій поселокъ, состоящій изъ 70 чистенькихъ, снабженныхъ мебелью домиковъ, окруженныхъ садами и огородами. Въ 1886 г. построено весьма приличное заведеніе минеральныхъ водъ, съ шестью купальными номерами, помѣщеніями для пріѣзжихъ, кухней и общимъ заломъ. Въ деревнѣ дешево отдаются квартиры. Есть постоянный фельдшеръ, наблюдающій за леченіемъ нижнихъ чиновъ мѣстныхъ войскъ. Иногда пріѣзжаетъ докторъ.

Источниковъ два—горячій и холодный. Температура перваго—36,2° Ц.

Анализъ его, произведенный въ 1887 г., далъ слѣдующіе результаты:

Въ 1 литрѣ воды оказалось:

Сѣрнокислой извести	0,1408 грм.
Сѣрнокислаго натра	0,1487 „
Хлористаго натрія	0,1564 „
„ калія	0,0170 „
„ магнезіи	0,0095 „
Углекислаго натра	0,0987 „
Углекислой закиси желѣза	*слѣды.*
Кремнекислаго натра	0,6728 „
Сѣроводорода	0,00725 „

Температура воды въ ваннахъ различна, а именно:

Въ ваннѣ № 1	=36,2° Ц.
„ „ № 2	=34,4° „
„ „ № 3	=33,7° „
„ „ № 4	=35,0° „
„ „ № 5	=34,4° „
„ „ № 6	=35,6° „

Арасанъ-Булакскія акратотермы—въ сыръ-дарьинской области, въ 185 верстахъ къ ю.-в. отъ Ташкента, въ Александровскихъ горахъ, на высотѣ 8000 ф. надъ уровнемъ моря. Температура воды 37,2° Ц. Въ 1000 ч. воды содержится 0,2035 ч. плотныхъ веществъ, въ томъ числѣ 0,1486 кремнекислаго натра, 0,089 поваренной соли, 0,028 гипса и 0,018 сѣрномагніевой соли. Устройства для больныхъ почти никакого. Дорога къ источнику отъ Ташкента первыя 100 верстъ сносна, остальныя же 85—только верховая.

Бананинскіе горячіе ключи—петропавловскаго округа (Камчатка), вблизи трехъ вулкановъ: Валучикскаго, Апачи и Опальской сопки. Источниковъ нѣсколько, изъ которыхъ одинъ имѣетъ температуру кипѣнія воды.

Химическій анализъ водъ Бананинскихъ ключей былъ произведенъ профессоромъ Шмидтомъ и далъ слѣдующіе результаты:

На 1,386 грам. воды:

CaO	0,032
$MgSO_4$	0,035
Rb, K, Na	1,197
SiO_2	0,241
Fe_2O_3	0,0007
P_2O_5	0,0007

Барлыкскіе горячіе ключи въ сергіопольскомъ уѣздѣ, семирѣченской области.

Ключей два. Температура восточнаго равна 47,5° Ц., а западнаго—45,0° Ц. Слѣдовательно, по температурѣ ключи должны быть причислены къ горячимъ источникамъ, а по химическому составу—близкимъ къ индифферентнымъ, съ минимальнымъ количествомъ сѣроводорода и преобладаніемъ сѣрнокислой извести надъ прочими твердыми составными частями.

Съ лѣчебною цѣлью Барлыкскіе воды могутъ быть примѣняемы во всѣхъ тѣхъ случаяхъ, гдѣ требуются химически-индифферентныя горячія ванны: въ параличахъ, контрактурахъ, при спазмахъ и спазматическихъ коликахъ брюшныхъ внутренностей, желчныхъ и почечныхъ камней, водянкѣ, зависящей исключительно отъ страданія почекъ.

Женщины въ состояніи беременности, имѣющія наклонность къ маточнымъ кровотеченіямъ; лица, страдающія пораженіемъ легкихъ, болѣзнями сердца, приливами крови къ головѣ, водянистымъ состояніемъ крови—о поѣздкѣ на Барлыкъ не должны и думать.

Благодаря заботамъ семирѣченскаго мѣстнаго управленія Общества Краснаго креста, ванныя помѣщенія устроены довольно удобно.

Для жилья посѣтителей Барлыка имѣется деревянный павильонъ, заключающій въ себѣ два закрытыхъ номера и

террасу, полуоткрытую въ сторону юга; въ номерѣ, въ случаѣ нужды, устанавливаются 4 кровати; на террасѣ можетъ быть помѣщено человѣкъ 10. Надежное помѣщеніе составляютъ номера; терраса-же можетъ защитить только отъ дождя. Большинство купальщиковъ предпочитаютъ киргизскія юрты, которыя недорого можно достать у кочующихъ окрестъ киргизовъ.

Плата за номеръ 30 коп. въ сутки, а на террасѣ—20 коп. съ человѣка. За ванны платы не взимается.

Врача и фельдшера постоянно на водахъ нѣтъ; они бываютъ только наѣздомъ.

При водахъ живетъ сторожъ, обязанный имѣть корову и куръ; у него можно покупать печеный хлѣбъ, молоко, масло и яйца; барановъ и топливо (*заволожникъ*) добываютъ отъ киргизовъ.

Бѣлокурихинскія теплыя сѣрнисто-щелочныя воды—въ бійскомъ округѣ, томской губерніи, въ 63 верстахъ на югъ отъ г. Бійска, близъ дер. Ново-Бѣлокурихи, куда путь идетъ проселочною дорогою чрезъ д. Катунскую (18 верстъ отъ Бійска), с. Смоленское (12 в.), д. Старую Бѣлокуриху (25 в.) и, наконецъ, Ново-Бѣлокуриху.

Право эксплоатаціи ключей принадлежитъ Бѣлокурихинскому сельскому обществу, которое передаетъ его съ торговъ разнымъ лицамъ. Контрагентами устроены ванны, далеко не безупречныя въ гигіеническомъ отношеніи. Цѣна на ванны установилась отъ 7 до 15 к. Нынѣ сюда пріѣзжаетъ, большею частію, только интеллигенція; пользованіе минеральною водою для крестьянъ сдѣлалось, по дороговизнѣ ваннъ, невозможнымъ. Пріѣзжіе больные живутъ въ деревнѣ на квартирахъ у крестьянъ; за полное содержаніе одного человѣка берутъ въ мѣсяцъ отъ 6 р. и дороже

По анализу, произведенному въ лабораторіи томскаго реальнаго училища, оказалось, что вода бѣлокурихинскихъ ключей имѣетъ щелочную реакцію и содержитъ много натра и сѣри, желѣзо, въ незначительномъ количествѣ кальцій, слѣды магнія, соляную, сѣрную и свободную угольную кислоту.

Цѣлебныя свойства источника проявляются въ излѣченіи ревматизмовъ, малокровія и разныхъ накожныхъ болѣзней.

По заключенію жившаго въ Томскѣ врача Тархова, Бѣлокурихинскій источникъ по составу воды и температурѣ принадлежитъ къ индифферентнымъ теплымъ источникамъ, ко-

торые дѣйствуютъ только своей температурой и если пользованіе ими приноситъ пользу, то причина этому не столько въ дѣйствіи самыхъ водъ, сколько въ совокупности разныхъ въ высшей степени важныхъ дѣятелей, сопровождающихъ каждое лѣченіе на минеральныхъ водахъ. Дѣятели эти суть: пребываніе въ гористой мѣстности, удаленіе отъ домашнихъ и служебныхъ заботъ, увеличенное движеніе на открытомъ воздухѣ, а вслѣдъ затѣмъ и—увеличенный аппетитъ и лучшее питаніе.

Газимурскіе или Ямкунскіе желѣзистые источники находятся въ забайкальской области, въ 453 в. отъ г. Читы, въ 194 в. отъ г. Нерчинска и въ 10 верстахъ въ сторону отъ тракта—отъ Тайнинской почтовой станціи.

Анализъ Ямкунскихъ водъ (ключа и озера) далъ слѣдующіе результаты:

а) въ 1000 сант. воды ключевой заключаются:

сѣрно-кислаго калія	0,0070 грм.
„ натрія	0,0040 „
двууглекислой закиси желѣза	0,0100 „
углекислаго магнія	0,1420 „
„ кальція	0,1100 „
сѣрнокислаго кальція	0,3250 „
кремнезема	0,0180 „
органическихъ веществъ	0,0228 „

б) Въ 100 ч. при 125° высушеннаго остатка веществъ, состоящихъ въ водѣ Ямкунскаго озера, оказалось:

закиси желѣза	9,758 ч.
глинозема	12,350 „
фосфорно-кислаго желѣза	0,492 „
сѣрнокислаго кальція	20,066 „
углекислаго кальція	7,005 „
„ магнія	1,080 „
закиси-окиси марганца	1,001 „
сѣрно-кислаго калія	0,106 „
„ натрія	0,222 „
кремневой кислоты	16,890 „
органическихъ веществъ	30,470 „

Мѣстные жители, на основаніи многолѣтняго опыта, лѣчатся Ямкунскими водами отъ золотухи, ревматизма, застарѣлыхъ язвъ и цынги. Слава цѣлебнаго значенія водъ съ каждымъ годомъ возрастаетъ и многіе издалека пріѣзжаютъ сюда, ища исцѣленія отъ болѣзней. Такъ какъ

Газимуровскій заводъ отстоитъ отъ озера всего въ 1½ верст., то онъ и служитъ удобнымъ пріютомъ для посѣтителей водъ. Въ немъ имѣется достаточное количество чистенькихъ и опрятныхъ домиковъ для помѣщенія пріѣзжающихъ на воды. Въ настоящее время Ямкунскія воды находятся въ вѣдѣніи горнаго вѣдомства и относительно благоустроены.

При водахъ имѣется гостинница и нѣсколько отдѣльныхъ помѣщеній. Плата за номеръ въ гостинницѣ 15 руб. въ мѣсяцъ. Отдѣльныя помѣщенія отъ 25—50 р. въ мѣсяцъ. За купанье въ озерѣ 5 руб. въ мѣсяцъ. Каждая теплая ванна—30 коп. Чины горнаго вѣдомства и ихъ семейства пользуются купаньемъ въ озерѣ и ваннами безплатно.

Дарасунскія минеральныя воды—въ нерчинскомъ округѣ, забайкальской области, въ 75 вер. отъ ст. Турино-Поворотной Нерчинскаго почтоваго тракта, на 232 вер. къ ю.-з. отъ г. Нерчинска и въ 144 в. отъ гор. Читы.

Мѣстонахожденіе ключей представляетъ собою болотистую площадь, занимающую около 200 квадратныхъ саженъ. По ней струится небольшая рѣчка Дарасунъ, по обоимъ берегамъ которой и по самому ея руслу бьютъ минеральные ключи.

Въ настоящее время вдоль дороги на воды, по косогору, стоитъ рядъ опрятныхъ домиковъ для жилья, которые хотя скудно, но меблированы. Довольно удобныя помѣщенія для ваннъ. Для лицъ, желающихъ получать готовое содержаніе, отпускается столъ отъ арендатора; у него же, а также и изъ деревни Дарасунъ, можно пріобрѣтать и сырые продукты, такъ что въ отношеніи помѣщенія и стола пріѣзжающіе на воды посѣтители вполнѣ обезпечены.

Источники представляютъ двѣ группы: Старо-Дарасунскіе, весьма богатые желѣзомъ (0,10 двууглекислой закиси желѣза на литръ) и Ново-Дарасунскіе кромѣ желѣза, заключающіе въ себѣ известь и магнезіальныя солп.

Сравнивая по составу Старо-Дарасунскія воды съ извѣстными европейскими водами, мы видимъ, что углекислой магнезіи въ Дарасунскихъ водахъ болѣе, чѣмъ во всѣхъ европейскихъ желѣзныхъ водахъ; углекислаго натрія болѣе, чѣмъ въ Спа; сѣрнокислаго натрія почти столько же, сколько въ Пирмонтѣ; углекислой закиси желѣза значительно боль-

ше, чѣмъ въ Дрибургѣ, и немногимъ меньше, чѣмъ въ Пирмонтѣ и въ Спа.

При употребленіи Дарасунской воды внутрь физіологическое дѣйствіе ея состоитъ въ томъ, что она: 1) улучшаетъ пищевареніе, 2) возбуждаетъ отдѣленія, усиливаетъ обмѣнъ веществъ въ организмѣ, способствуетъ выдѣленію изъ организма ненужныхъ веществъ; 3) улучшаетъ кровообращеніе; 4) успокаиваетъ первную систему. Дарасунская вода имѣетъ разительное вліяніе на желудочно-кишечный каналъ,—аппетитъ при употребленіи ея сильно увеличивается и больной быстро начинаетъ тучнѣть.

Сравнивая, затѣмъ, данныя анализа воды Ново-Дарасунскаго источника съ Виши и Желѣзноводской № 10, мы видимъ, что всѣ три воды содержатъ однѣ и тѣ-же вещества, хотя далеко не въ одинаковыхъ количествахъ. Такъ, въ Ново-Дарасунской водѣ преобладаютъ соли магнія, а въ остальныхъ двухъ источникахъ—соли натрія и кальція, притомъ Дарасунская вода содержитъ желѣза вдвое болѣе, чѣмъ Виши и нѣсколько больше—Желѣзноводской.

Такимъ образомъ, при лучшемъ устройствѣ этотъ источникъ, стоящій по своей химической натурѣ выше прославленныхъ Виши и Желѣзноводской воды, можетъ имѣть громадное значеніе.

Относительно выбора больныхъ, которымъ было бы полезно пользованіе этими водами, можно сказать, что, кромѣ малокровныхъ и хлоротическихъ, которымъ спеціально рекомендуется желѣзо во всѣхъ его видахъ, на этихъ водахъ могли бы имѣть прекрасную санитарную станцію лица, выздоравливающія послѣ тяжелыхъ болѣзней и особенно—страдающія цынгой.

Джусалинскіе желѣзистые источники—семипалатинской области, павлодарскаго уѣзда, въ 80 вер. къ сѣверу отъ гор. Каркаралинска, въ киргизской степи. Источники—температурою отъ 13,75°—18,75° Ц.—вытекаютъ у подошвы горы Джусалы. Здѣсь очень красивое мѣстоположеніе; березовая роща; прекрасный кумысъ, приготовляемый мѣстными кочевниками. Химическаго анализа воды нѣтъ. Нѣтъ и подробныхъ свѣдѣній объ условіяхъ жизни на курортѣ.

Емаровскіе (тоже Ямаровскіе) желѣзистые источники—забайкальской области, верхнеудинскаго округа, въ 464 вер. отъ окружнаго города, въ 327 вер. отъ г. Троицкосавска. Источниковъ нѣсколько; изъ нихъ 3 употребляются внутрь.

Анализъ, произведенный въ 1893 г. докторомъ Кучинскимъ, далъ слѣдующіе результаты:

Въ 1000 куб. сантиметрахъ Ямаровской минеральной воды оказалось:

Хлористаго натрія	0,0150 гр.
Сѣрнокислаго натрія	0,0360 „
Двууглекислаго калія	0,0122 „
„ натрія	0,2450 „
„ магнія	0,2050 „
„ кальція	0,5582 „
„ желѣза	0,0300 „
Глинозема	0,0120 „
Веществъ нерастворимыхъ въ соляной кислотѣ	0,0580 „
Фосфорно-кислой извести	0,0042 „
Органическихъ веществъ	0,0870 „

Въ зависимости отъ вышеизложенныхъ данныхъ химическаго состава Ямаровскаго источника, физическихъ свойствъ его и климатическихъ условій мѣстности, Ямаровскія воды оказываются полезными:

1) При хроническихъ катаррахъ желудка и кишекъ. Природа какъ бы сложила въ одну воду всѣ тѣ лекарственныя средства, которыя въ высшей степени цѣлебно дѣйствуютъ противъ желудочно-кишечныхъ катарровъ. Воды эти обратили на себя вниманіе именно своимъ благотворнымъ дѣйствіемъ при этихъ болѣзняхъ. 2) При блѣдной немочи и малокровіи, особенно—если причину его составляетъ катарръ желудка. 3) На Ямаровскихъ водахъ поправляются больные, одержимые катарромъ легкихъ. Тутъ рядомъ съ источникомъ, безъ сомнѣнія, производитъ на больныхъ благопріятное вліяніе высокое положеніе мѣстности надъ уровнемъ моря и дѣйствіе чистаго горнаго воздуха, отличающагося своею легкостію, высокою влажностію и содержаніемъ въ большомъ количествѣ ароматныхъ смолистыхъ испареній, растущихъ на горахъ сосенъ, лиственницъ и кедровъ. 4) Ямаровскія воды могутъ быть полезными для страдающихъ хроническими катаррами мочеполовыхъ органовъ. 5) При различныхъ нервныхъ болѣзняхъ, находящихся, обыкновенно, въ тѣсной связи съ малокровіемъ. Во всѣхъ этихъ болѣзняхъ, основанныхъ на малокровіи, отъ употребленія желѣза замѣчается быстрое улучшеніе.

Лечащіеся на водахъ встаютъ, большею частію, рано. Пьютъ воду въ большомъ количествѣ—часто до тридцати

стакановъ въ день, безъ замѣтнаго вреда. Пьютъ воду въ промежуткахъ между принятіемъ пищи. При употребленіи воды аппетитъ вскорѣ возрастаетъ, такъ что количество потребляемой пищи удваивается и даже утраивается. Какъ пищевареніе, такъ и питаніе возрастаютъ въ сильной степени. Больные пріобрѣтаютъ въ вѣсѣ отъ 6 до 12-ти фунтовъ въ теченіе полутора или двухъ мѣсяцевъ.

Вокругъ источниковъ выстроено до 25 домовъ со службами и примитивное ванное заведеніе съ черной ванной-баней (за ванну минеральной воды взимается 30 коп.). Жизнь крайне дорога въ виду дороговизны продуктовъ. Многое (посуду, овощи и проч.) надо брать съ собою.

Климатъ суровый. Ранніе морозы (во второй половинѣ августа); позднее лѣто (съ половины іюня). Ночей безъ инея за сезонъ не набирается даже на 4 недѣли.

Заркентскія или Самъ-Саранскія соляно-земельныя воды, сыръ-дарьинской области, ташкентскаго уѣзда, въ 55 верстахъ къ ю.-в. отъ Ташкента, близъ кишлака Заркентъ, на высотѣ 2200 ф. надъ уровнемъ моря.

По анализу д-ра Іогансона и магистра фармаціи Лейтнера, въ 1.00000 част. воды содержится:

Хлористаго натрія	0,8232	ч.
„ калія	0,2583	„
Хлористой извести	8 0231	„
Углекислой извести	1,0145	„
Сѣрнокислой извести	2,1406	„
„ магнезіи	0,8241	„

Большаго терапевтическаго значенія, судя по составу, имѣть не могутъ, но среди мѣстнаго населенія пользуются громадной славой.

Зюльзинскій (тоже Колтомойконскій) желѣзистый источникъ—забайкальской области, нерчинскаго округа, въ селеніи Зюльзи, въ 80 верстахъ отъ г. Нерчинска, на высотѣ 1557 ф. надъ уровнемъ моря. Источникъ весьма богатъ желѣзомъ и содержитъ на 1 литръ воды около 0,1275 grm. углекислой закиси желѣза. Подробныхъ свѣдѣній объ источникѣ и объ условіяхъ жизни на немъ—не имѣется.

Игнашинскія минеральныя воды—амурской области, въ разстояніи 8 верстъ отъ ст. Игнашиной, по р. Амуру.

Дорога на воды—грунтовая, плоха, благодаря болотистой здѣсь мѣстности и плохимъ черезъ болота мостамъ. Самый источникъ въ видѣ ключей, вытекающихъ изъ подъ горы, въ разстояніи 70 саж. отъ нея, остается безъ всякаго за нимъ ухода, даже безъ навѣса надъ нимъ. Бассейнъ ключей, измѣняющихъ мѣста своего выхода, не болѣе 5 саженъ, мелокъ, ни разу ни кѣмъ не очищался; грунтъ бассейна ключей—илистый.

Игнашинскіе минеральные ключи принадлежатъ игнашинскому станичному правленію, оставаясь безъ присмотра. Для пріѣзжающихъ на нихъ имѣется при ключахъ деревянный баракъ, въ которомъ 16 номеровъ, и, кромѣ того, два отдѣльныхъ домика, каждый въ двѣ комнаты—все это для привиллегированныхъ посѣтителей: для простонародья же имѣется особый домъ. При всѣхъ этихъ постройкахъ существуетъ лишь одна ванна, построенная на частныя средства больныхъ; воду пьютъ и, кто можетъ, пользуются помянутой ванной.

Лечатся здѣсь, каждый по личному своему усмотрѣнію, отъ катарровъ желудка, отъ хроническихъ сыпей и отъ женскихъ болѣзней. Окружающая воды мѣстность—лѣсъ: сосна и лиственница; изъ ягодъ въ лѣсу: брусника, голубица, смородина; дичи мало. Больные продовольствуются продуктами, доставляемыми изъ ст. Игнашиной.

Произведенный недавно анализъ водъ Игнашинскаго источника далъ слѣдующіе результаты:

Въ 1000 куб. сантим. Игнашинской воды оказалось:

двууглекислаго калія	0,0075	грам.
„ натрія	0,5680	„
„ литія	0,0108	„
сѣрнокисл. извести	0,0875	„
„ извести	1,1430	„
„ магнія	0,5617	„
„ цезія	слѣды	„
хлористаго магнія	слѣды	„
глинозема	0.1360	„
двууглекислой закиси желѣза	0,0983	„
кремнезема	0,0340	„
фосфорной кислоты	слѣды	„
свободной углекислоты	0,1290	„

Инголь—озеро—въ ачинскомъ округѣ, енисейской губ., почти на самой границѣ томской губ. Дорога отъ Томска къ Ингалю идетъ чрезъ г. Маріинскъ,—209 вер. по тракту, а отсюда далѣе—проселками черезъ с. Тисульское.

Мѣстность кругомъ Ингоя представляется крайне пустою и мало заселенною. Верстахъ въ 5—6 съ с.-з. расположена дер. Ивановка, жители которой доставляютъ провизію посѣтителямъ Ингоя. На самомъ озерѣ имѣются постройки инородца Чевелдѣева. Постройки крайне примитивны и главной своей цѣли—служить помѣщеніемъ для больныхъ—не соотвѣтствуютъ вовсе. Купальни для больныхъ представляютъ собою на разстояніи 25—30 шаговъ отъ берега очень незамысловатые шатры изъ холста и рогожи.

Химическій составъ воды озера Ингоя, по анализу профессора Томскаго университета С. І. Залѣскаго, слѣдующій:

Сѣрнокислаго кальція ($CaSO_4$)	0,0918‰
Хлористаго калія (KCl)	0,0431 „
„ натрія (NaCl)	0,0111 „
Двууглекислаго натрія ($NaHCO_3$)	0,1777 „
„ магнія $[MgH_2(CO_3)_2]$	1,0604 „
„ кальція $[CaH_2(CO_3)_2]$	1,0792 „
Двууглекислой закиси желѣза $[FeH_2(CO_3)_2]$	0,0078 „
Окиси алюминія (Al_2O_3)	0,0018 „
Кремневаго ангидрида (SiO_2)	0,0911 „
Свободной углекислоты (CO_2)	0,5872 „
Фосфорной кислоты (P_2O_5)	слѣды.
Органическихъ веществъ	слѣды.
Плотныхъ веществъ (Т-га 180° С.)	1,6957 „
Удѣльный вѣсъ воды	1,0001211 „

Тѣмъ же профессоромъ былъ произведенъ и анализъ грязи озера Ингоя, по данному котораго свѣжій илъ озера содержитъ:

Влаги (H_2O)		44,8760‰
Пятиокиси фосфора (P_2O_5)		0,0134 „
Трехокиси сѣры (SO_3)		0,2202 „
Хлора (Cl)		0,0065 „
Углекислоты (CO_2)	полусвязанной и свободной	2.2142 „
	связанной.	20,2464 „
Сѣры (S)		0,0299 „
Амміака $(NH_4)_2O$		0,0076 „
Окиси калія (K_2O)		0,0506 „
„ натрія (Na_2O)		0,0489 „
„ кальція (CaO)		24,6403 „

Окиси магнія (MgO)			0,8538%
„ алюминія (Al_2O_3)			1,4553 „
„ желѣза Fe_2O_3)			0,0777 „
Закиси желѣза (FeO)	нестойко связанной		0,1271 „
	стойко „		0,0083 „
Органическихъ веществъ			0,6411 „
Стойко (химически) связанной воды			0,8850 „
Нерастворим. остатокъ.	Кремнезема (SiO_2)	3,5877%	1,5804 „
	Окиси желѣза (Fe_2O_3)		0,0211 „
	„ алюминія (Al_2O_3)		0,4411 „
	Органическихъ веществъ		1,0419 „
	Другихъ нерастворимыхъ веществъ и стойко связанной воды		0,5032 „
			100,0000 „

Такимъ образомъ, химическое изслѣдованіе грязи озера Инголь показало, что грязь эта по составу своему рѣзко отличается отъ всѣхъ, вообще, грязей, примѣняемыхъ съ терапевтической цѣлью и отмѣченныхъ до сихъ поръ въ медицинско-химической литературѣ.

Лѣчебный сезонъ на Инголѣ продолжается съ начала іюня до сентября. Изъ болѣзней, которыя болѣе всего подходятъ къ климатическому, гидропатическому и бальнеотерапевтическому пользованію на Инголѣ, на первомъ планѣ надо поставить болѣзни, зависящія отъ общаго разстройства питанія, всякаго рода малокровія и худосочія. Очень пригоденъ Инголь въ случаяхъ трудной реконвалесценціи, маразма, общаго истощенія силъ, при англійской болѣзни и золотухѣ.

Иссыгатинскіе акратотермы—въ семирѣченской области, токмакскаго уѣзда, въ 70 верстахъ отъ уѣзднаго города Пишпекъ. 9 большихъ и нѣсколько малыхъ источниковъ расположены на высотѣ 6000 фут. надъ уровнемъ моря, въ 20 в. отъ границы вѣчныхъ снѣговъ. Климатъ суровый. Купальный сезонъ длится только іюнь и іюль. Частые вѣтры, дожди и туманы. Температура источниковъ 49.6° Ц. и ниже. Источники славятся своей цѣлебностію и привлекаютъ огромное количество больныхъ киргизовъ, дунганъ, татаръ и русскихъ, но—плохо устроены. Пріѣзжающіе живутъ, главнымъ образомъ, въ юртахъ. Въ послѣднее время установлены слѣдующія правила пользованія Иссыгатинскими источниками:

1) Имѣющееся на ключахъ зданіе пожертвовано торговцами г. Пишпека чрезъ довѣреннаго купца Иванова въ пользу общества Краснаго

Креста, которое приняло его въ свое владѣніе согласно дарственнаго документа.

2) За пользованіе означеннымъ помѣщеніемъ взимается плата со всѣхъ безъ исключенія и поступаетъ въ доходы мѣстнаго Управленія Краснаго Креста. За порчу зданія, какъ-то: побитыя стекла, поломку замковъ и проч. взыскивается съ виновныхъ въ томъ плата по оцѣнкѣ старосты и—если есть—свидѣтелей, и поступаетъ въ тотъ же доходъ.

3) Плата за помѣщеніе въ сутки слѣдующая: одинокій человѣкъ платитъ 30 коп.; семейный съ женою, дѣтьми и слугою—40 коп. Если по соглашенію между собою пожелаютъ помѣститься въ зданіи двое, трое и четверо одинокихъ, то они сообща платятъ 40 коп. въ сутки, затѣмъ—каждый лишній человѣкъ приплачиваетъ 10 коп.

Примѣчаніе. Въ занятіи помѣщенія соблюдается старшинство прибытія на воды, но больные привиллегированныхъ сословій, какъ привыкшіе къ большимъ удобствамъ, имѣютъ предпочтеніе.

4) Купающіеся въ ключахъ неустроенныхъ и непокрытыхъ и проживающіе въ своихъ юртахъ, палаткахъ и временно приспособленныхъ помѣщеніяхъ (телѣгахъ, экипажахъ и проч.) платятъ за содержаніе въ чистотѣ ключей и поддержаніе на послѣднихъ порядка по 5 коп. въ сутки съ взрослаго человѣка.

5) Ванны на закрытомъ ключѣ отдаются и особо отъ помѣщенія, съ платою по 15 коп. въ сутки съ взрослаго. Въ пользованіи этими ваннами соблюдается очередь: первыми на очереди должны быть лица, занимающія помѣщенія, а затѣмъ—уже могутъ купаться проживающіе въ своихъ временныхъ помѣщеніяхъ. Для купанья въ ваннахъ назначается одинъ часъ на человѣка, считая въ томъ числѣ одѣваніе и раздѣваніе. На купающихся съ дѣтьми прибавляется для раздѣванія ихъ 10 минутъ. Для больныхъ заразительною болѣзнію должно быть назначаемо отдѣльное отъ прочихъ время съ тѣмъ, чтобы послѣ того, какъ они перекупаются, ванны вывѣтривались и вода очищалась одинъ часъ.

6) Послѣ каждаго изъ купающихся вода должна очиститься теченіемъ, наблюденіе за чѣмъ лежитъ на обязанности старосты.

7) Чистота въ номерахъ, ваннахъ и около зданія лежитъ на обязанности старосты. На его обязанности лежитъ также наблюденіе за тишиною, порядкомъ и за очередями между купающимися. Въ случаѣ нарушенія тишины и порядка, староста составляетъ протоколы для привлеченія виновныхъ къ суду. Онъ обязанъ обращаться со всѣми вѣжливо.

8) Плата за помѣщеніе и ванны производится старостѣ впередъ—купающимися болѣе недѣли за каждую недѣлю, а менѣе—по числу лечебныхъ дней—и записывается въ шнуровую книгу собственноручно каждымъ, а за безграмотныхъ расписывается другой. Въ эту же книгу вносятся пополненные убытки за испорченное имущество, а также и пожертвованія. Жалобы на дѣйствія старосты вносятся въ другую книгу, помѣщенную на окнѣ въ зданіи.

9) До уплаты денегъ старостѣ и записки такихъ въ книгу никто изъ посѣтителей не имѣетъ права занимать помѣщеніе и купаться въ ваннахъ и открытыхъ и закрытыхъ ключахъ.

10) Если лицо, уплатившее деньги впередъ, не пожелаетъ занимать помѣщеніе до условленнаго срока, то уплаченныя деньги возвращаются по разсчету.

Макавѣевскій минеральный источникъ—забайкальской области, читинскаго округа, въ 57 верстахъ отъ Читы, по Нерчинскому почтовому тракту, въ 11 верстахъ отъ станицы Макавѣевой.

Анализъ Макавѣевской воды, произведенный въ 1893 г. д-ромъ Кучевскимъ, далъ слѣдующіе результаты. Въ 1000 куб. сант. Макавѣевской воды содержится:

Хлористаго калія	0,0330	грам.
„ натрія	0,0035	„
Сѣрнокислаго магнія	0,0250	„
Двууглекислаго магнія	0,4021	„
„ кальція	0,3060	„
Двууглекислой закиси желѣза	0,0017	„
Веществъ, нерастворимыхъ въ солян. кислотѣ	0,0400	„
Органическихъ веществъ	0,2600	„
Потери при анализѣ	0,0100	„

Итого: 1,0813 граммъ плотн. сост. частей.

Макавѣевскими водами пользуются страдающіе катаррмъ желудка и кишекъ, при мокнущихъ сыпяхъ и атоническихъ язвахъ и пр.

Сезонъ продолжается съ половины мая по августъ.

Для помѣщенія пріѣзжающихъ на воды больныхъ имѣются два домика-особняка и сарай, плохо сколоченный изъ плахъ, носящій названіе номеровъ. Номера съ самой жалкой меблировкой, но ходятъ сравнительно дорого—отъ 10—18 рублей въ мѣсяцъ.

Уходъ за квартирой, мытье половъ и, вообще, удовлетвореніе всѣхъ хозяйственно-квартирныхъ потребностей лежитъ на самомъ квартирантѣ, который долженъ имѣть и свой замокъ, чтобы запирать баракъ на время своего отсутствія, и свой подсвѣчникъ со свѣчей, и свой стаканъ, и свою бутылку; словомъ—все необходимое надо привозить съ собой, хотя бы вы и разсчитывали жить на арендаторскомъ иждивеніи. Домъ, носящій громкое названіе „вокзала", служитъ квартирой для самого арендатора, а залъ въ немъ и три маленькихъ съ досчатыми стѣнами комнатки—временнымъ пріютомъ, при неимѣніи свободныхъ помѣщеній для вновь прибывающихъ больныхъ.

Чтобы обезпечить себя помѣщеніемъ въ первые мѣсяцы сезона, нужно заблаговременно снестись съ арендаторомъ и занять таковое раньше прибытія на мѣсто; иначе можетъ

случиться, что впредь до освобожденія какого-либо номера придется пріютиться въ залѣ „вокзала"—на глазахъ у всѣхъ, а семейному—хоть уѣзжать назадъ, такъ какъ существующихъ помѣщеній въ разгарѣ сезона, въ маѣ и іюнѣ, не хватаетъ для всѣхъ пріѣзжающихъ; если кому плата за нихъ не по карману—тѣ устраиваютъ вблизи источника шалаши изъ корья и проживаютъ въ нихъ.

На водахъ имѣется и общій столъ отъ арендатора и двѣ кухни для желающихъ самимъ для себя готовить пищу.

Семейные живутъ на водахъ, обыкновенно, собственнымъ хозяйствомъ. Припасы можно доставать у жителей ближайшаго селенія Макавѣева, почти каждый день до страды доставляющихъ на воды молоко, сметану, яйца, масло, куръ, печеный хлѣбъ и проч. Бутылка молока продается здѣсь отъ 5—8 коп., яйца—отъ 1 р. до 1 р. 50 коп. сотня; масло чухонское 40 коп. фунтъ; курица 40—50 коп.; хлѣбъ 3—4 коп. фунтъ; говядина 8—9 коп. фунтъ и проч.

Получающіе столъ отъ арендатора платятъ за обѣдъ изъ двухъ блюдъ, съ булкой къ чаю, 18 р. въ мѣсяцъ. За самоваръ каждый разъ платится отдѣльно 10 коп. За обѣдъ и ужинъ изъ одного блюда 30 р; обѣдаютъ и ужинаютъ по своимъ номерамъ. Обѣдъ—обильный, сытный и, пожалуй, довольно разнообразный. По при этомъ уже не требуйте соблюденія какихъ-либо больнео-діэтетическихъ правилъ; обѣдъ для всѣхъ одинъ и тотъ же, часто очень жирный и обильно приправленный пряностями, и къ нему черный хлѣбъ, что все, конечно, не совсѣмъ-то гармонируетъ съ больнео-діэтетикой и мало подходяще для катаральныхъ обыкновенно желудковъ и кишекъ, ищущихъ исцѣленія на здѣшнихъ водахъ, но—и на томъ спасибо!....

Малкинскія акратотермы—на Камчатскомъ полуостровѣ, у источниковъ р. Бѣлой. При источникахъ устроены помѣщенія для больныхъ. Температура источниковъ очень высока, достигая въ нѣкоторыхъ—до 86.9° Ц.

Начинскіе горячіе источники—приморской области, петропавловскаго округа, недалеко отъ Охотскаго моря и въ 100 вер. по тракту отъ Петропавловскаго порта. Температура источниковъ равна 80° Ц. Вся окружность сильно нагрѣвается ими, такъ что почва не замерзаетъ зимою.

По анализу проф. К. Шмидта въ 1276 грм. воды заключается:

Извести	. . . . .	0,0355 грм.
Сѣрно-кислой магнезіи	. . . . .	0,0199 „
Хлористаго калія }	. . . . .	0,0921 „
„ натрія }		

Кремневой кислоты	0,8775 грм.
Окиси желѣза	0,0001 „

Источники посѣщаются значительнымъ числомъ больныхъ. Устройства для нихъ нѣтъ, однако, почти никакого.

Нилово-пустынскія горячія воды (акратотермы)—въ иркутской губерніи, въ Ниловой пустыни, въ 250 верстахъ отъ Иркутска, принадлежатъ архіерейскому дому. Воды расположены на высотѣ 3000 ф. надъ уровнемъ моря и хотя посѣщаются больными, но устройства при нихъ нѣтъ никакого и врача не имѣется.

Въ 1883 г. былъ произведенъ анализъ этихъ водъ Лушниковымъ и Тихоміровымъ, давшій слѣдующіе результаты:

На литръ воды приходится:

Хлористаго натра	0,0326 грм.	
„ кальція	слѣды.	
„ магнія		
Сѣрнокисл. натра	0,5820	„
„ извести	0,1349	„
Двууглекисл. кальція	0,1364	„
„ магнезіи	0,0106	„
„ желѣза	слѣды.	
Глинозема	0,0168	„
Прочихъ веществъ	0,0388	„

Температура источника колеблется между—42°—44° Ц.

Рахмановскіе горячіе ключи (акратотермы)—находятся въ бійскомъ округѣ, томской губерніи, близъ китайской границы, въ 100 верстахъ къ с.-в. отъ военнаго пограничнаго поста Котонъ-Каракая. Надъ уровнемъ моря возвышаются на 5782 ф. Рахмановскіе ключи по своему составу должны быть отнесены къ индифферентнымъ термамъ, съ порядочнымъ количествомъ углекислоты. Ихъ можно сравнить съ источниками Gastein Willbad, Абассъ-Туманъ и проч.

Самая близкая къ ключамъ деревня расположена въ 65 вер. Больные, которыхъ бываетъ сравнительно немного, помѣщаются въ юртахъ. Жизненныхъ продуктовъ, даже самыхъ необходимыхъ, достать не всегда возможно. Температура воды источниковъ достигаетъ до 40° R. Анализъ не произведенъ. По слухамъ вода Рахмановскихъ ключей прекрасно помогаетъ отъ золотухи.

Солоновка—самое популярное лѣчебное мѣсто въ томской губерніи.

Рѣчка Солоновка славится своими цѣлебными водами и грязями. Рѣчка, впадающая въ громадное озеро Кучукъ и очень незначительная по величинѣ (саженъ около 400 длиною и сажени 3 шириною), находится въ обширной Кулундинской солончаковой степи, въ барнаульскомъ округѣ, томской губерніи, въ 600 верстахъ отъ гор. Томска. Изъ Томска ѣдутъ на параходѣ до дер. Камень, отъ которой до Солоновки приходится ѣхать верстъ 170 на лошадяхъ, по довольно сносной дорогѣ. Лошади всегда найдутся въ дер. Камень за недорогую плату.

Окрестности Солоновки почти совершенно лишены всякой растительности: кругомъ одна песчаная степь. Ближайшій лѣсъ расположенъ въ 90 вер. Удобныхъ построекъ и приспособленій для леченія—никакихъ. Жить приходится въ юртахъ, которыя больные частію строятъ сами, частію берутъ на прокатъ у киргизовъ, кочевки которыхъ находятся верстахъ въ 7 отъ рѣчки. Нѣсколько далѣе, верстахъ въ 10, расположена небольшая русская деревушка, населенная, преимущественно, старообрядцами. Отсутствіе теплыхъ помѣщеній при измѣнчивости сибирскаго климата часто даетъ себя чувствовать: случаи простуды на водахъ не рѣдки.... Содержаніе, вообще, недорого; но часто трудно бываетъ найти самые необходимые жизненные продукты. Отъ кочующихъ киргизовъ можно получать баранину, кумысъ; изъ деревни—хлѣбъ, молоко, масло, яйца и изрѣдка—мясо.

Вода Солоновки, вслѣдствіе громаднаго содержанія солей, въ качествѣ питья не употребляется; прѣсную воду доставляютъ верстъ за 10 по 5 коп. за ведро.

Но, не смотря на всѣ неудобства, воды посѣщаются массою больныхъ, благодаря изумительно цѣлебнымъ ихъ свойствамъ. Бывали случаи, что застарѣлые ревматизмы, не поддававшіеся самому серьезному лѣченію, исцѣлялись въ нѣсколько недѣль при пользованіи Солоновскими водами и грязями.

По отзыву томской врачебной управы, воды и грязи р. Солоновки принадлежатъ къ разряду сѣрнистыхъ, горькосоленыхъ водъ и съ пользою могутъ примѣняться при ревматизмахъ, сифилисѣ, золотухѣ, хроническомъ отравленіи кислотами, подагрѣ и различныхъ накожныхъ болѣзняхъ.

Температура воды въ Солоновкѣ, имѣющая на поверхности 18°, съ углубленіемъ поднимается до 30°—32° R.

По анализу, произведенному проф. Томскаго Университета Э. А. Леманомъ, соли, заключающіяся въ водѣ р. Солоновки, группируются слѣдующимъ образомъ:

Хлористаго натрія	51,8	%
Сѣрнокислаго натра	3,5	„
Хлористаго калія	0,14	„
„ магнія	6,6	„
Сѣрнокислой магнезіи	18,0	„
Бромистаго магнія	0,0426	„
Углекислой магнезіи	0,06	„
Хлористаго кальція	0,52	„
Сѣрнокислой извести	0,6	„
Углекислой „	0,022	„
Кремневой кислоты	0,048	„
Органическихъ веществъ	0,06	„
Песку и глины	0,08	„
Сѣристыхъ соединеній	слѣды.	
Кристаллизаціонной воды и потери около	15	„

Въ илѣ (грязь) изъ рѣчки Солоновки, представляющимъ во влажномъ состояніи совершенно черную, липкую массу, выдѣляющую запахъ сѣроводорода, проф. Леманъ констатировалъ присутствіе до 42% солей кальція, магнія, желѣза и проч.

Тагарское горько-соленое озеро, съ содержаніемъ желѣза,—енисейской губ., минусинскаго округа, въ 14 вер. отъ гор. Минусинска.

Анализъ водъ Тагарскаго озера, произведенный покойнымъ проф. К. Шмидтомъ, далъ слѣдующіе результаты:

Въ 100 частяхъ осадка оказалось:

Сѣрнокислаго кали	0,331	гр.
„ натра	71,407	„
„ кальція	3,061	„
Хлористаго натрія	6,618	„
„ магнія	10,559	„
Бромистаго магнія	0,020	„
Углекислой извести	0,126	„
Окиси желѣза	0,127	„
„ магнія	0,079	„
Глинозема и кремнезема	0,046	„

Тагарскія воды рекомендуются врачами, главнымъ образомъ, отъ ревматизмовъ и застарѣлыхъ катарровъ желудка. Но, и помимо всякаго цѣлебнаго свойства, мѣстность у Тагарскаго озера представляется вполнѣ гигіеническою дачею на лѣто. Пароходное сообщеніе Минусинска съ Красноярскомъ доставляетъ большія удобства проѣзжающимъ.

Въ послѣднее время при озерѣ построено новое зданіе, раздѣленное на нѣсколько вполнѣ изолированныхъ и прилично меблированныхъ комнатъ, заключаетъ въ себѣ еще нѣсколько общихъ комнатъ съ буфетомъ и билліардомъ и кончается громаднымъ заломъ—террасою, находящеюся на самомъ берегу богатаго и *чудотворнаго* (какъ называютъ крестьяне) озера. Съ террасы открывается живописный видъ на противуположный берегъ озера. Поминутно по озеру несутся разнообразныхъ конструкцій лодки и ялики съ вѣчно довольными своимъ „барпомъ" рабочими арендатора. Густой сосновый лѣсъ, расположенный на гористой мѣстности, представляетъ превосходное мѣсто для прогулокъ больныхъ; по сторонамъ красуются необъятныя пашни, луга, лощины, горки, утесы и виднѣются стада овецъ, рогатаго скота и табуны лошадей. На озерѣ, въ различныхъ пунктахъ, устроены купальни, какъ для купанья, такъ и для натиранія грязью со дна озера. По желанію больнаго и по рецепту доктора, приготовляются теплыя ванны, и это обходится очень недорого. Тутъ же устроено кумысное заведеніе; бутылка кумыса стоитъ 15—20 коп.

Кромѣ уже упомянутаго зданія, выстроено еще нѣсколько меньшихъ съ отдѣльными комнатами, вполнѣ уютными, теплыми, свѣтлыми и пригодными для зимняго времени. Цѣны за отдѣльную комнату съ мебелью, самоваромъ и вѣжливою прислугою невысокія—для одной персоны 15 р., та же комната для двоихъ (вполнѣ достаточная) 20 р. и двѣ комнаты для семейныхъ, или одна двойнаго размѣра 25 руб. Обстановка комнатъ не только приличная, но отличается нѣкоторою изысканностью и даже комфортабельностью.— Вообще, курортъ представляетъ нѣкоторыя удобства, рѣдкія на сибирскихъ минеральныхъ водахъ.

Туркинскіе акратотермы—забайкальской области, баргузинскаго округа, на юго-восточномъ берегу Байкала, по сосѣдству съ селеніемъ Горячинскимъ.

Анализъ Туркинскихъ водъ, произведенный въ 1893 г. д—ромъ Кучинскимъ, далъ слѣдующіе результаты:

Въ 1000 кубич. сантим. ея оказалось:

Хлористаго кальція	0,0218 гр.
„ магнія	0,0028 „
Сѣрнокислаго натрія	0,3885 „
Углекислаго магнія	0,0090 „
„ кальція	0,0411 „
Веществъ, нерастворимыхъ въ соляной кислотѣ.	0,0505 „
Органическихъ веществъ	0,0171 „
Всего плотныхъ составныхъ частей	0,5468 „

Д—ръ Кучинскій относитъ Туркинскія воды къ числу химически индифферентныхъ теплыхъ источниковъ, дѣйствующихъ не составными частями заключающихся въ нихъ химическихъ соединеній, а лишь—температурой.

Въ частности ванны Туркинскихъ источниковъ назначаются:

1) При хроническомъ ревматизмѣ и подагрѣ; въ мышечномъ ревматизмѣ хорошо помогаютъ теплыя и даже термически индифферентныя ванны; при суставномъ ревматизмѣ и подагрѣ требуются уже ванны горячія.

2) Употребленіемъ теплыхъ и горячихъ ваннъ достигается всасываніе самыхъ разнообразныхъ по происхожденію и локализаціи воспалительныхъ продуктовъ: при плевритѣ, параметритѣ и периметритѣ, перетифлитѣ, при хроническихъ страданіяхъ железъ и надкостницы.

3) Цѣлебные результаты достигаются при леченіи сифилиса, ртутнаго и свинцоваго отравленія, что находитъ себѣ объясненіе въ усиленіи обмѣна веществъ, вызываемаго дѣйствіемъ теплой и горячей воды.

4) Успѣшное примѣненіе находятъ себѣ индифферентныя термы при различныхъ страданіяхъ нервной системы. Термически индифферентными и теплыми ваннами лечатся: истерія, ипохондрія, всѣ виды нейрастеній, безсонница, различныя гиперестезіи невралгіи, спазмы, судорожныя сведенія членовъ. Теплыми и горячими ваннами лечатся: анестезіи, параличи, ревматическаго и подагрическаго происхожденія, параличи, остающіеся послѣ воспаленія мозговыхъ оболочекъ, послѣ травмы и проч.

5) Ваннами химически индифферентныхъ источниковъ лечатся также нѣкоторыя хроническія болѣзни кожи, особенно—атоническія язвы.

При Туркинскихъ водахъ уже давно устроена больница, не отличающаяся, впрочемъ, особыми удобствами, и имѣетъ мѣстопребываніе врачъ.

Частныя помѣщенія на Туркинскихъ водахъ крайне ограничены: всего одинъ корпусъ о девяти номерахъ, для пріѣзжающихъ лечиться больныхъ, и при немъ всего на всего 4 ванны. Количество—крайне недостаточное при большомъ скопленіи лечащихся; въ результатѣ—больные, не успѣвшіе захватить удобные часы для ваннъ, нерѣдко бываютъ вынуждены принимать ихъ въ 3 часа утра и въ 12 часовъ ночи, что, конечно, не можетъ благопріятно отзываться на общемъ состояніи ихъ здоровья. Для больныхъ, пользующихся въ больницѣ, имѣются двѣ отдѣльныя ванны, спеціально только для нихъ.

По недостатку помѣщенія на водахъ больные помѣщаются на квартирахъ, среди крестьянъ, въ сосѣднемъ съ водами селеніи Горячинскомъ (36 дворовъ), что не совсѣмъ удобно и во многихъ отношеніяхъ, особенно—если между таковыми больными будутъ сифилитики, а, вѣдь, таковые составляютъ едва-ли не преобладающій элементъ среди больныхъ, пользующихся Туркинскими водами.

Устьянцевское соляное цѣлебное озеро—въ каинскомъ округѣ, томской губерніи, въ 600 в. отъ Томска и въ 30 верстахъ, по невозможной проселочной дорогѣ, отъ г. Каинска. У самаго озера расположено с. Устьянцевское, гдѣ, обыкновенно, больные и находятъ помѣщеніе. Содержаніе весьма дешево. Ближайшая резиденція врача находится въ Каинскѣ.

Вода въ озерѣ молочнаго цвѣта; на вкусъ—солено-щелочная. Оказываетъ весьма благопріятное дѣйствіе на больныхъ золотухою и накожными болѣзнями.

Воды озера по анализу, произведенному томской врачебной управой, содержатъ:

Хлористаго натрія	27,704 %
Бромистаго натрія	0,126 „
Сѣрнокислаго натрія	28,887 „
„ калія	0,076 „

Углекисл. натрія	27,518 %
„ извести	0,202 „
„ магнезіи	0,785 „
Гидр. желѣза и кремн. кисл.	0,006 „

Хазретъ-Аюбскіе соляные и известковые горячіе источники—ферганской области, андижанскаго уѣзда, въ Кугартскихъ горахъ, на возвышенности Аюбъ-Тау (гора „Іова"), на высотѣ 3850 фут. надъ уровнемъ моря, въ 450 вер. отъ Ташкента.

Всѣхъ источниковъ около 10. Одинъ изъ нихъ представляетъ магометанскую святыню и употребляется исключительно туземцами, а два другихъ—раздѣланы для русскихъ мѣстныхъ войскъ и служатъ также пріѣзжей русской публикѣ.

Эти послѣдніе источники, означенные №№ 4 и 6, по анализу, произведенному въ 1885 г. магистромъ фармаціи Верблюнеромъ, имѣютъ слѣдующій составъ:

Въ 10,000 частяхъ воды граммовъ:

	ист. № 4.	ист. № 6.
Двууглк. извести	2,824	3,240
„ натра	2,154	2,255
„ магнезіи	0,952	0,979
Хлорист. натрія	1,845	2,852
Сѣрнокисл. натрія	2,222	1,232
„ магнезіи	0,405	0,960
„ извести	—	0,218
Глинозема	0,299	0,204
Кремнезема	0,182	0,248
Т° источника	39,3° Ц.	40° Ц.
Удѣльный вѣсъ при 20° Ц.	1,00218	1,00312
Сѣрогородъ (въ 1000 к. с. воды)	0,001519 к. с.	0,0033461 к. с.

При источникѣ № 4 построена купальня; при источникѣ № 6—отдѣльныя ванны. Для частныхъ больныхъ выстроенъ плохенькій баракъ. Пища для вольныхъ чиновъ съ котла весьма удовлетворительна; частные же больные въ этомъ отношеніи вовсе не обезпечены.

Широ—горько-щелочное озеро, можетъ быть—единственное въ Россіи съ содержаніемъ мышьяка,—въ енисейской губерніи, минусинскаго округа; ѣхать на него изъ Красноярска, Енисейска и Минусинска по р. Енисею до с. Батеневскаго. Изъ Батеней—на лошадяхъ до Широ 50—60 вер.

Каменистая и гористая степь, съ незначительными оазисами по берегамъ рѣчекъ, текущихъ въ Енисей. Озеро почти круглой формы въ 6—7 вер. въ діаметрѣ; глубина въ точности не опредѣлена. Пока на берегу озера устроены только юрты для помѣщенія больныхъ, съѣзжающихся сюда въ числѣ около 250 чел.; есть нѣсколько ваннъ. Воду назначаютъ и внутрь, какъ drasticum. Общество енисейскихъ врачей озабочено устройствомъ на Широ хорошо поставленной бальнеологической станціи.

Составъ воды Ширинскаго озера, по анализу проф. Лемана, слѣдующій (показано процентное содержаніе солей въ водѣ):

Хлористаго натрія $NaCl$	0,31
Сѣрнокислаго натрія Na_2SO_4	0,745
Хлористаго калія KCl	0,0032
Сѣрнокислаго кали K_2SO_4	0,0045
Хлористаго магнія $MgCl_2$	0,032
Сѣрнокислой магнезіи $MgSO_4$	0,48
Бромистаго магнія $MgBr_2$	слѣды.
Двууглекислой магнезіи MgC_2O_5	0,086
Хлористаго кальція $CaCl_2$	0,0012
Сѣрнокислой извести $CaSO_4$	0,032
Двууглекислой извѣсти CaC_2O_5	0,00602
Кремнекислоты SiO_2	0,0012
Двууглекислой закиси желѣза FeC_2O_5	0,00018
Азотнокислаго аммонія NH_4NO_3	слѣды.
Органическихъ веществъ	слѣды.
Сѣрнистыхъ соединеній	0

Лѣченіе на Широ показуется:

1) При малокровіи (въ нѣкоторыхъ случаяхъ).
2) Блѣдной немочи (торпидная форма).
3) Золотухѣ и англійской болѣзни.
4) Хроническомъ ревматизмѣ.
5) Сифилисѣ въ третичныхъ формахъ.
6) При хроническомъ катаррѣ желудка и кишекъ.
7) При хроническомъ катаррѣ дыхательныхъ органовъ.
8) При хроническихъ катаррахъ женской половой сферы.
9) При воспаленіи яичниковъ, матки, околоматочной клѣтчатки и маточныхъ связокъ, при переходѣ въ хроническую форму.
10) Аномаліяхъ менструацій.
11) Общемъ ожирѣніи.

12) При хроническихъ накожныхъ сыпяхъ.

13) При нервныхъ болѣзняхъ: мозговое переутомленіе, импотенція, невралгія и проч.

14) При венозныхъ стазахъ въ системѣ воротной вены и нижней полой.

Противупоказуется леченіе на Широ или, по крайней мѣрѣ, требуется осторожность и ослабленіе дѣйствія водъ путемъ ваннъ: при болѣзняхъ сердца, наклонности къ внутреннимъ кровотеченіямъ, сильной слабости, значительномъ исхуданіи и малокровіи, при болѣзняхъ легкихъ, при болѣзняхъ почекъ. Особенно нужно быть осторожнымъ по отношенію къ дѣтямъ и старикамъ.

Шурская сѣрнистая вода—въ Туркестанскомъ генералъ-губернаторствѣ, самаркандской области, ката-курганскаго уѣзда, въ 16 вер. къ югу отъ уѣзднаго города, въ м. Шуръ. Никакихъ приспособленій для лѣченія нѣтъ. Туземцы вырываютъ въ землѣ обыкновенныя ямы въ 1/2 арш. глубины и, пропустивъ туда воду изъ источника, принимаютъ эти импровизированныя ванны. Время сидѣнія въ ваннѣ—до 2 часовъ. Курсъ леченія, обыкновенно, состоитъ только изъ двухъ сеансовъ. Ничего похожаго на жилье здѣсь нѣтъ.

Химическій анализъ произведенъ Тейхомъ въ 1874 году:

На 1000 частей воды:

Углекислой извести	1,218 ч.
„ магнезіи	1,208 „
Хлористаго натрія	1,108 „
Сѣрнокисл. магнезіи	1,794 „
„ натра	2,856 „
Сѣроводорода	0,53 по вѣсу.

ОТДѢЛЪ ПЯТЫЙ.

СУДОУСТРОЙСТВО и СУДОПРОИЗВОДСТВО

въ Сибири, Степныхъ областяхъ и Туркестанскомъ краѣ.

Всѣ законоположенія, касающіяся судоустройства и судопроизводства въ Сибири и Туркестанскомъ краѣ, изложены во 2 ч. т. XVI и II т. „Сводъ губ. учр.“, издан. 1892 года.

Судебная власть въ **Западной** (тобольская и томская губ.) и **Восточной** (енисейская и иркутская губ., якутская область, входящія въ составъ Иркутскаго генералъ-губернаторства), **Забайкальской, Приморской** съ *островомъ* **Сахалиномъ** и **Амурской** области (составляющихъ Приамурское генералъ-губернаторство), сосредоточивается въ губернскихъ и окружныхъ судахъ, а также по нѣкотораго рода дѣламъ—и въ общихъ губернскихъ и областныхъ управленіяхъ, губернскихъ и областныхъ правленіяхъ (нынѣ послѣднія преобразуются) въ городскихъ и уѣздныхъ полицейскихъ управленіяхъ.

Губернскихъ судовъ четыре: Тобольскій, Томскій, Иркутскій и Енисейскій. **Окружныхъ судовъ**—14. Вѣдомству окружныхъ судовъ подлежатъ всѣ тѣ гражданскія и уголовныя дѣла, по которымъ ни одинъ изъ подсудимыхъ не обвиняется въ преступленіи или проступкѣ, влекущемъ за собою наказаніе, соединенное съ лишеніемъ всѣхъ правъ состоянія или всѣхъ особенныхъ и нѣкоторыхъ правъ состоянія, за исключеніемъ дѣлъ по нарушенію зак. о печати, каковыя вѣдаются губернскими судами. Въ **гражданскихъ искахъ** окружнымъ судамъ подлежатъ всѣ исковыя и тя-

жебныя дѣла по цѣнѣ, не превышающей 1000 руб.; при чемъ тѣ иски, которые не превышаютъ 30 руб., разрѣшаются сими судами окончательно. Исключеніемъ являются окружные суды—Якутскій и суды въ Приморской и Амурской областяхъ. Эти суды слѣдующіе: Якутскій (учрежденный для всей области), Забайкальскій—въ городѣ Читѣ и Амурскій—въ Благовѣщенскѣ и два для Приморской области—одинъ въ Хабаровскѣ, вѣдающій и островъ Сахалинъ, а другой—во Владивостокѣ для Южно-Уссурійскаго края. Этимъ окружнымъ судамъ подсудны, вообще, всѣ уголовныя дѣла, за исключеніемъ лишь дѣлъ о преступленіяхъ должности, изъ которыхъ—подлежащіе въ общемъ порядкѣ суду губернскаго суда вѣдаются Иркутскимъ губерн. судомъ (586 и 587 ст. т. XVI 2 ч. „зак. о суд. угол.“). Всѣ гражданскіе тяжбы и иски на сумму свыше 30 руб., вчинаемые въ окружныхъ судахъ, рѣшаются ими съ правомъ апелляціи, которая приносится въ 4-хъ мѣсячный срокъ со дня объявленія рѣшенія. Такой же срокъ полагается и для отсутствующихъ тяжущихся, вызываемыхъ черезъ публикаціи, если они находятся въ предѣлахъ Имперіи; причемъ этотъ срокъ исчисляется со дня припечатанія третьей публикаціи въ „Сенатскихъ объявленіяхъ“; для лицъ же, находящихся за-границей, срокъ установленъ въ шесть мѣсяцевъ. Для несовершеннолѣтнихъ срокъ подачи апелляцій—двухъ-лѣтній и теченіе его идетъ отъ дня ихъ совершеннолѣтія, т. е. 21-го года. Гражданскія дѣла (по искамъ и тяжбамъ свыше 30 руб.), рѣшаемыя въ Якутскомъ, Забайкальскомъ, Амурскомъ и двухъ окружныхъ судахъ Приморской области, цѣна коихъ не превышаетъ 1000 руб., въ апелляціонномъ порядкѣ подсудны Иркутскому губернскому суду, свыше же 1000 руб.—восходятъ прямо въ Правительствующій Сенатъ. **По уголовнымъ дѣламъ** для этихъ судовъ высшей инстанціей являются: для дѣлъ, по которымъ кто либо изъ подсудимыхъ подлежитъ лишенію всѣхъ правъ состоянія или всѣхъ особенныхъ правъ,—Правительствующій Сенатъ, а для всѣхъ прочихъ дѣлъ—Иркутскій губернскій судъ. **Частныя жалобы** на окружные суды приносятся: на медленность и проволочку—въ губернскія и областныя правленія или генералъ-губернаторамъ; на неправильность же въ производствѣ дѣлъ, на непредставленіе или возвращеніе отзыва

или жалобы—въ губернскіе суды. Такого же рода частныя жалобы на губернскіе суды приносятся въ общія губернскія или областныя управленія или генералъ-губернаторамъ. **Губернскій судъ**, въ качествѣ суда второй инстанціи, рѣшаетъ окончательно всѣ гражданскія и уголовныя дѣла, поступающія въ него изъ судовъ первой степени. Гражданскія же дѣла, вчинаемыя въ этомъ судѣ въ качествѣ суда первой степени, въ апелляціонномъ порядкѣ поступаютъ на разсмотрѣніе Правительствующаго Сената; при чемъ жалобы приносятся въ тѣ же сроки, которые установлены для переноса дѣлъ изъ окружныхъ судовъ. По уголовнымъ же дѣламъ—губернскій судъ, хотя и постановляетъ окончательные приговоры и приводитъ ихъ въ исполненіе, но подсудимымъ предоставляется подача частныхъ жалобъ въ Сенатъ, какъ до приведенія приговоровъ въ исполненіе, такъ и послѣ; при чемъ подача этого рода жалобъ не ограничена срокомъ. Исключеніемъ являются дѣла: 1) о совращеніи изъ православія, 2) объ уклоненіи изъ православія въ магометанство, іудейство и идолопоклонство, а также—3) дѣла о преступленіи по должности, которыя прежде исполненія вносятся на утвержденіе губернаторовъ. Губернаторъ вправѣ не утвердить приговора, и тогда долженъ дѣло со своимъ мнѣніемъ представить въ Сенатъ. Губернаторъ также можетъ признать участь подсудимаго достойной смягченія и, буде дѣло не слѣдуетъ на ревизію Сената (о случаяхъ этихъ будетъ сказано ниже), остановить самое исполненіе приговора, представивъ свои соображенія на усмотрѣніе Министра Юстиціи. Генералъ же губернатору принадлежитъ право останавливать исполненіе всякаго судебнаго рѣшенія и доносить о томъ Сенату, а о времени нетерпящихъ дѣлъ—Его Императорскому Величеству. Утвержденіе приговора губернаторомъ не лишаетъ подсудимаго права на подачу частной жалобы въ Сенатъ. Кромѣ того, на разсмотрѣніе Сената вносятся: 1) дѣла, по которымъ дворяне или чиновники лишаются всѣхъ правъ состоянія или всѣхъ особенныхъ правъ; 2) дѣла о всѣхъ несовершеннолѣтнихъ, имѣвшихъ во время преступленія менѣе 17 лѣтъ и приговариваемыхъ къ лишенію всѣхъ правъ состоянія; 3) дѣла, по которымъ послѣдовали предложенія отъ ревизующихъ губернію сенаторовъ, и дѣла о чиновни-

кахъ, преданныхъ ими суду, и 4) дѣла, производимыя по Высочайшему повелѣнію. По мимо того, вносятся на разсмотрѣніе Сената всѣ дѣла по протестамъ прокуроровъ, а по отзывамъ подсудимыхъ,—рѣшенныя губернскими судами и въ областяхъ Якутской, Забайкальской, Амурской и Приморской—окружными судами: 1) о дворянахъ и чиновникахъ, судимыхъ за смертоубійство, даже и въ томъ случаѣ, когда подсудимые не признаны въ томъ виновными; 2) о священнослужителяхъ и почетныхъ гражданахъ, присуждаемыхъ къ лишенію всѣхъ правъ состоянія, или же всѣхъ особенныхъ, лично и по состоянію присвоенныхъ имъ правъ и преимуществъ; 3) о канцелярскихъ служителяхъ изъ священнослужительскихъ или причетническихъ, купеческихъ и мѣщанскихъ дѣтей, не достигшихъ четырнадцатаго класса и присуждаемыхъ къ лишенію всѣхъ правъ состоянія, или къ лишенію всѣхъ особенныхъ правъ и преимуществъ и отдачѣ въ арестантскія отдѣленія, или заключенію въ тюрьмѣ (улож. о нак. ст. 30 II); 4) о дворянахъ, чиновникахъ и священнослужителяхъ, присуждаемыхъ къ лишенію нѣкоторыхъ особенныхъ, личныхъ и по состоянію присвоенныхъ правъ и преимуществъ, а равно о чиновникахъ, присуждаемыхъ къ исключенію изъ службы или къ отрѣшенію отъ должности, и 5) о казенныхъ взысканіяхъ по преступленіямъ должности. **Отзывы** допускаются также и на приговоры, постановленные по дѣламъ печати. Срокъ для подачи отзывовъ опредѣляется мѣсячный, считая со дня объявленія приговора. Отзывы пишутся на простой бумагѣ и особой формы для нихъ не полагается,—въ отзывѣ должны быть только изложены тѣ основанія, по которымъ приговоръ почитается неправильнымъ; подъ приговоромъ должна быть подпись лица, приносящаго оный, и указаніе его мѣстожительства. По всѣмъ отзывамъ, приносимымъ по уголовнымъ дѣламъ, взимаются пошлины въ размѣрѣ 3 р. 60 к. Отзывъ можно приносить и общій отъ нѣсколькихъ лицъ, если онѣ обвинялись по одному дѣлу, и тогда пошлины берутся съ отзыва, а не по числу лицъ, подавшихъ его, т. е. въ размѣрѣ лишь тѣхъ же 3 р. 60 к. Лица неимущіе освобождаются отъ взноса пошлинъ, но обязаны дать подписку о томъ, что, въ случаѣ обнаруженія несправедливости объявленія о своемъ неимуществѣ, подвергаютъ

себя отвѣтственности какъ за дачу ложнаго показанія предъ судомъ безъ присяги (наказаніе—арестъ отъ 3 недѣль до 3 мѣсяцевъ, или же заключеніе въ тюрьмѣ отъ 2 до 4 мѣсяцевъ—943 ст. Улож. о нак.). Одинаковая подписка берется и съ лицъ, не могущихъ по неимуществу внести переносныя пошлины по гражданскимъ дѣламъ.

Такіе же, и на такихъ же основаніяхъ, отзывы могутъ быть приносимы и на всѣ приговоры по уголовнымъ дѣламъ, постановленные окружными судами въ качествѣ судовъ первой степени.

На приговоры: губернскихъ судовъ отзывы приносятся въ Сенатъ, окружныхъ судовъ – въ губернскіе суды. Въ областяхъ Якутской, Забайкальской, Амурской и Приморской (вмѣстѣ съ о. Сахалиномъ) вторую степень суда для окружныхъ судовъ по уголовнымъ дѣламъ составляютъ: для тѣхъ, по которымъ подсудимые обвиняются въ преступленіи, влекущемъ за собою наказаніе, соединенное съ лишеніемъ всѣхъ правъ или всѣхъ особенныхъ правъ и ссылку на житье по 31 ст. Улож. о нак. или отдачу въ арестантскія отдѣленія—Сенатъ; а для всѣхъ прочихъ дѣлъ—Иркутскій губернскій судъ.

Какъ отзывы, такъ и, вообще, всѣ жалобы по гражданскимъ и уголовнымъ дѣламъ приносятся черезъ то мѣсто, на которое жалоба подается, за исключеніемъ жалобъ на медленность и на непредставленіе отзыва или жалобы въ высшую инстанцію, равно и на возвращеніе ихъ. Жалобы послѣдняго рода могутъ быть приносимы непосредственно тому мѣсту, разсмотрѣнію коего онѣ подлежатъ.

Производство уголовныхъ дѣлъ состоитъ: 1) въ слѣдствіи или изысканіи всѣхъ обстоятельствъ дѣла или происшествія, составляющаго преступленіе, 2) въ судѣ, который состоитъ въ повѣркѣ слѣдствія, въ сужденіи, по силѣ доказательствъ и уликъ, о винѣ или невинности подсудимаго, и въ постановленіи приговора и 3) въ исполненіи приговора.

Слѣдствія производятъ судебные слѣдователи, полицейскіе пристава и земскіе засѣдатели въ округахъ (нѣчто въ родѣ становаго пристава). Судебный слѣдователь приступаетъ къ производству слѣдствія по письменнымъ требованіямъ судебныхъ мѣстъ и лицъ прокурорскаго надзора.

По собственному усмотрѣнію приступаетъ лишь тогда, когда лично застигнетъ совершающееся или только что совершившееся преступленіе. Полицейскіе чины и засѣдатели производятъ дознанія и, обнаруживъ законный поводъ къ началу слѣдствія, приступаютъ непосредственно къ слѣдствію, но въ послѣднемъ случаѣ—немедленно увѣдомляя о томъ надлежащее лицо прокурорскаго надзора, отъ котораго уже зависитъ поручить слѣдствіе судебному слѣдователю или оставить дѣло въ производствѣ полицейскаго чина.

При малочисленности въ Сибири судебныхъ слѣдователей, которыхъ въ округахъ полагается по одному на городъ и округъ, значительное количество уголовныхъ дѣлъ находится въ производствѣ полицейскихъ чиновъ—приставовъ, земскихъ засѣдателей и даже полицейскихъ надзирателей.

Мѣры обезпеченія для неуклоненія обвиняемыхъ отъ суда и слѣдствія принимаются тѣ же и въ тѣхъ же предѣлахъ, какъ и по Уст. уголов. судопр. (отобраніе вида на жительство, подписка о невыѣздѣ, отдача подъ полицейскій надзоръ, поручительство съ денежною отвѣтственностью, залогъ, домашній арестъ и заключеніе подъ стражу). Свидѣтели допрашиваются только при слѣдствіи, но въ судъ къ докладу дѣла не вызываются. Не обязательна явка на судъ и обвиняемыхъ, находящихся на свободѣ. Уголовныя дѣла, по окончаніи формальнаго слѣдствія, поступаютъ къ подлежащимъ лицамъ прокурорскаго надзора, которые, если не находятъ надобности въ дослѣдованіи дѣла, направляютъ ихъ въ надлежащія судебныя учрежденія; при чемъ тѣ дѣла, по которымъ кто-либо изъ подсудимыхъ можетъ подлежать лишенію всѣхъ правъ состоянія или-же всѣхъ, либо нѣкоторыхъ особенныхъ правъ, вносятся прокурорами и ихъ товарищами въ судъ при особомъ заключеніи, имѣющемъ характеръ обвинительнаго акта.

Всѣ уголовныя дѣла (какъ равно и гражданскія) разсматриваются публично и, послѣ доклада дѣла и объясненій наличныхъ участвующихъ въ дѣлѣ лицъ или повѣренныхъ послѣднихъ, судъ удаляется для совѣщанія, а затѣмъ объявляетъ резолюцію. Лица прокурорскаго надзора поддерживаютъ обвиненіе въ судѣ по всѣмъ дѣламъ, подвергающимъ лишенію всѣхъ правъ состоянія.

Дѣла о ссыльно-каторжныхъ и ссыльно-поселенцахъ, если они обвиняются въ новыхъ преступленіяхъ, влекущихъ за собой лишеніе всѣхъ правъ состоянія, а также дѣла о вторичныхъ побѣгахъ безсрочныхъ каторжныхъ и третьихъ побѣгахъ каторжныхъ срочныхъ перваго разряда, вѣдаются судебными учрежденіями. За маловажные же преступленія и проступки, за коихъ наказаніе, по общимъ уголовнымъ законамъ, не восходитъ до лишенія всѣхъ особенныхъ правъ, они подвергаются наказанію по усмотрѣнію мѣстнаго начальства безъ формальнаго полицейскаго изслѣдованія; а за преступленія и проступки, подвергающіе виновныхъ лишенію всѣхъ особенныхъ правъ, наказаніе имъ опредѣляется по опредѣленію городскихъ и окружныхъ полицейскихъ управленій. Приговоры полицейскихъ мѣстъ, а равно судебныхъ о ссыльно-каторжныхъ и ссыльно-поселенцахъ восходятъ на ревизію губернаторовъ и приводятся въ исполненіе съ утвержденія ихъ; при чемъ губернаторъ можетъ кассировать приговоръ полиціи и предписать разсмотрѣть дѣло вторично, и, вообще, измѣнить приговоръ полиціи по своему усмотрѣнію, въ каковой измѣненной формѣ онъ и приводится уже въ исполненіе.

Приговоры въ окончательной формѣ объявляются подсудимымъ только по пропускѣ ихъ лицомъ прокурорскаго надзора. Прокуроръ или его товарищъ вправѣ дать протестъ на каждый приговоръ—какъ обвинительный, такъ и оправдательный, и тогда дѣло вмѣстѣ съ протестомъ поступаетъ на разсмотрѣніе высшей инстанціи. Но подсудимый можетъ просить о выдачѣ ему копіи какъ съ опротестованнаго приговора, такъ и самаго протеста.

За выдачу всѣхъ копій по уголовнымъ дѣламъ взимаются канцелярскія пошлины въ размѣрѣ 40 к. съ каждаго листа.

Полицейскимъ управленіямъ подсудны всѣ иски, истекающіе изъ обязательствъ, формально совершенныхъ, въ тѣхъ случаяхъ, когда требуется непосредственное приложеніе закона и приведеніе его въ исполненіе. По точному смыслу закона, такимъ образомъ, полиціи подсудны иски: 1) по договорамъ, явленнымъ или крѣпостнымъ порядкомъ засвидѣтельствованнымъ, когда искъ состоитъ въ требованіи исполненія договора и взысканія того, что слѣдуетъ по до-

говору,—но не искъ, заключающійся въ требованіи, напр., того, что является послѣдствіемъ неисполненія договора (какъ искъ о неустойкѣ); 2) по векселямъ, своевременно протестованнымъ и сохраняющимъ силу вексельнаго права, и заемнымъ письмамъ, не обезпеченнымъ закладомъ имущества и своевременно протестованнымъ, и 3) по домашнимъ роспискамъ и счетамъ на сумму 150 р., представленнымъ ко взысканію въ теченіи 6 мѣсяцевъ со дня ихъ выдачи, при томъ—когда противъ нихъ не будетъ предъявлено спора, основаннаго на предустановленныхъ закономъ основаніяхъ. Кромѣ того, юрисдикціи полиціи подлежатъ дѣла объ обидахъ и ущербахъ въ имуществѣ, а равно и о самовольномъ завладѣніи имуществами, если просьба о томъ принесена полиціи не позднѣе десяти недѣль со дня происшествія. Полиція вправѣ тогда, если по произведенному изслѣдованію окажется у кого что отнято, возвратить отнятое прежнему владѣльцу, предоставивъ другой сторонѣ отыскивать свои права на завладѣнное имущество, буде желаетъ, судебнымъ порядкомъ; мѣру же и количество удовлетворенія по жалобамъ объ обидахъ, ущербахъ и убыткахъ предоставляется полиціи опредѣлять только въ такомъ случаѣ, когда удовлетвореніе не превышаетъ 30 р.

Но полицейскія управленія, сплошь и рядомъ, расширяютъ предѣлы ихъ юрисдикціи и, наприм., принимаютъ къ своему разсмотрѣнію и непротестованные векселя, вопреки точному разъясненію Сената, признавшему, что представленіе непротестованныхъ векселей ко взысканію въ полицію не прерываетъ даже давности. Томское губернское правленіе вынуждаемо было неоднократно, особыми указами, напоминать полиціи о предѣлахъ ея вѣдѣнія. Послѣдній указъ въ такомъ смыслѣ состоялся 28 февраля 1895 г., и въ немъ губернское правленіе снова указываетъ полицейскимъ управленіямъ на неправильное принятіе ими къ своему разрѣшенію исковъ по непротестованнымъ векселямъ. На полиціи въ Сибири лежитъ такая масса обязанностей,—чины ея являются и исполнителями судебныхъ рѣшеній, и слѣдователями, и въ нѣкоторыхъ случаяхъ судьями,—что расширеніе предѣловъ ея юрисдикціи влечетъ къ еще большей медленности въ производствѣ дѣлъ, подлежащихъ ея вѣдѣнію, и желательно было бы урегулированіе круга ея

дѣйствій, исходящее изъ вполнѣ компетентнаго и авторитетнаго источника.

Полиціи, кромѣ всего, подаются жалобы на нарушеніе правъ художественной собственности, и если жалоба окажется очевидно справедливой, то на все, что найдено будетъ произведеннымъ въ нарушеніе художественной собственности истца, а равно на употребленные для того снаряды, какъ-то: мѣдныя доски, литографическіе камни и т. п., полиція налагаетъ арестъ. Всѣ-же споры о литературной, музыкальной и художественной собственности разсматриваются предпочтительно третейскимъ судомъ; въ случаѣ-же несогласія на то спорящихъ — губернскимъ судомъ.

На опредѣленія полиціи, о признаніи иска безспорнымъ или спорнымъ, могутъ быть приносимы въ 4-хъ недѣльный срокъ жалобы губернскому или окружному судамъ, смотря по суммѣ взысканія. Состоявшіяся по онымъ судебныя опредѣленія считаются окончательными и жалобъ на нихъ не допускается; но въ случаѣ признанія иска безспорнымъ— недовольной сторонѣ предоставляется право вчать, въ теченіе земской давности, искъ по тому же предмету, по которому состоялось опредѣленіе полиціи, въ надлежащемъ судѣ. По предъявленіи иска, отъ суда будетъ зависѣть— пріостановить исполненіе по рѣшенію полиціи, если оно еще не было исполнено. Жалобы на притѣсненія полиціи, проволочки и медленность приносятся губернскимъ и областнымъ правленіямъ, какъ равно жалобы и на всѣ неправильныя распоряженія полиціи.

Жалобы на постановленія Сахалинскихъ полицейскихъ управленій разрѣшаются Приморскимъ окружнымъ судомъ. Срокъ для вызова тяжущихся въ этотъ судъ съ о. Сахалина (по искамъ)—годовой.

Иски и тяжбы вчинаются, вообще, въ томъ судѣ, коему подвѣдомственъ отвѣтчикъ. Иски, составляющіе по существу и содержанію своему одинъ нераздѣльный предметъ, когда къ нимъ прикосновенны нѣсколько отвѣтчиковъ, живущихъ въ разныхъ окружныхъ судахъ одной или разныхъ губерній, вчинаются и производятся въ губернскомъ судѣ или мѣстѣ, ему равномъ, той губерніи, гдѣ совершились дѣйствія, изъ коихъ сіи иски возникли.

Полицейскимъ-же управленіямъ подсудны всѣ проступки, за которые опредѣляется взысканіе не свыше 15 р., если только въ нихъ не участвуютъ дворяне, духовныя лица, почетные граждане, купцы и мѣщане, или если взысканіе, кромѣ-того, не сопровождается высылкой виновнаго изъ мѣста жительства, или запрещеніемъ заниматься торговлей либо промысломъ, или закрытіемъ какого-либо заведенія.

Дѣла о бродягахъ, не помнящихъ родства, разрѣшаются окружными судами и могутъ быть переносимы по отзывамъ подсудимыхъ въ губернскіе суды.

Иски въ судахъ вчинаются подачей прошенія по формѣ, установленной для исковыхъ просьбъ Уст. граж. суд., при чемъ къ прошенію должны быть приложены копіи какъ съ него, такъ и со всѣхъ документовъ, прилагаемыхъ въ доказательство иска, по числу отвѣтчиковъ; 1 р. 80 к. тяжебныхъ пошлинъ и 4 р. 50 к. на случай необходимости для суда произвести публикацію—напр., о явкѣ отвѣтчика къ выслушанію рѣшенія. При переносѣ, по апелляціи, иска или тяжбы, на сумму не свыше 1000 р., изъ первой инстанціи въ высшую, подающій жалобу долженъ представить 7 р. 50 к. пошлинъ; а по искамъ и тяжбамъ свыше 1000 р.—при переносѣ дѣла въ Сенатъ —60 р. За неправое вчинаніе исковъ истцы штрафуются по 5 к. съ рубля суммы иска или тяжбы, по рѣшенію дѣла въ первой инстанціи, и по 10 к.—во второй; отвѣтчики за неправое оспариваніе иска или тяжбы штрафуются въ половину противъ того. Съ мировыхъ прошеній, приносимыхъ въ судъ, взимается пошлины по 3 к. съ человѣка. Потерявшій тяжбу или искъ обязанъ вознаградить оправданную сторону во всѣхъ понесенныхъ ею судебныхъ издержкахъ, какъ-то: за гербовыя марки, тяжебныя и канцелярскія пошлины. Въ вознагражденіе же за веденіе дѣла полагаются въ пользу оправданнаго *прогони* и *волокиты* (установленныя еще въ 1649 г.) —по 3 к. въ день по дѣламъ, касающимся движимаго имущества, и по 6 к. въ день по дѣламъ о недвижимомъ имуществѣ, каковыя исчисляются со дня подачи искового прошенія въ судъ по день окончательнаго рѣшенія второй степени суда или первой, если тяжущійся подчинился опредѣленію первой инстанціи. При предъявленіи исковъ въ полицейскія управленія подается просьба въ одномъ

экземплярѣ съ подлиннымъ обязательствомъ и копіей съ него. Прошеніе и копіи оплачиваются гербовыми марками въ 80 к., по числу листовъ. По дѣламъ, производящимся въ полицейскомъ порядкѣ, проѣстей и волокитъ не полагается и, вообще, истецъ не вознаграждается за веденіе дѣла, хотя-бы и дѣйствовалъ въ лицѣ своего повѣреннаго, приглашеннаго имъ за извѣстное вознагражденіе. На взысканіе послѣдняго съ отвѣтчика онъ не имѣетъ права.

Повѣреннымъ или ходатаемъ (тяжущихся) по судебнымъ дѣламъ можетъ быть всякій, не ограниченный въ правахъ состоянія и обладающій полной гражданской и юридической правоспособностью. Почему въ числѣ ходатаевъ есть не только малограмотные, но и вовсе неграмотные.

Иски по закладнымъ на недвижимое имущество и заемнымъ письмамъ съ закладомъ движимаго имущества подсудны окружнымъ судамъ и разрѣшаются ими въ частномъ порядкѣ судопроизводства, безъ истребованія объясненій отъ отвѣтчика, при чемъ судъ дѣлаетъ—по первымъ —постановленіе о немедленномъ вводѣ во владѣніе залогодержателя заложеннымъ имѣніемъ, а по вторымъ—ожидаетъ уплаты долга въ теченіе 2-хъ мѣсяцевъ со времени представленія ко взысканію такого заемнаго письма и, затѣмъ, если уплата долга не послѣдуетъ, выдается заимодавцу свидѣтельство о томъ, что онъ можетъ распорядиться имуществомъ какъ пожелаетъ, или имущество продается съ публичнаго торга, при нежеланіи заимодавца принять его, или по требованію закладчика (явившагося въ срокъ).

Просьбы о узаконеніи и усыновленіи дѣтей вчинаются въ губернскихъ судахъ. Жалобы на опредѣленія по этого рода дѣламъ приносятся Сенату.

Дѣла о торговой несостоятельности начинаются въ губернскихъ судахъ, за исключеніемъ Якутской, Забайкальской, Амурской и Приморской областей, гдѣ онѣ производятся въ окружныхъ судахъ. По дѣламъ этого рода, производящимся въ губернскихъ судахъ, въ случаѣ открытія несостоятельности внѣ того округа, въ предѣлахъ коего находится губернскій судъ, допросъ должника и другихъ лицъ, избраніе присяжныхъ попечителей, приводъ должника къ присягѣ, арестъ его имущества, заключеніе подъ стражу и т. п. предварительныя распоряженія производятся

по порученію губернскаго суда—окружными судами, которые, затѣмъ, все свое производство отсылаютъ на дальнѣйшее его распоряженіе. Жалобы на медленность и проволочку: окружныхъ судовъ по дѣламъ о торговой несостоятельности приносятся въ губернскія или областныя правленія, или генералъ-губернаторамъ; губернскихъ судовъ –въ мѣстныя общія губернскія управленія (губернскіе совѣты). Жалобы-же на неправильности въ производствѣ дѣлъ и непредставленіе или возвращеніе отзывовъ или жалобъ—приносятся Сенату.

Во всемъ остальномъ –дѣла о торговой несостоятельности слѣдуютъ общему порядку, установленному 2 ч. т. XI для дѣлъ сего рода въ Имперіи.

Дѣла о неторговой несостоятельности вѣдаются губернскими или областными правленіями. Жалобы по дѣламъ этого рода приносятся губернскимъ совѣтамъ, генералъ-губернаторамъ и, затѣмъ, Правит. Сенату.

Правительствующій Сенатъ, вообще, является высшимъ судилищемъ, призваннымъ блюсти за правильнымъ примѣненіемъ законовъ и отправленіемъ правосудія и потому ему могутъ быть приносимы частныя жалобы на всѣ окончательные судебныя рѣшенія и приговоры, разъ при производствѣ дѣла были нарушены основные формы и обряды и произошло очевидное нарушеніе закона или превышеніе власти, суду предоставленной. На подачу такого рода жалобъ особаго порядка не установлено, но право на подачу ихъ истекаетъ изъ точнаго смысла законоположеній, содержащихся въ Учрежд. Сената, изд. 1892 г. Такія жалобы слѣдуетъ приносить непосредственно въ Сенатъ, съ приложеніемъ къ нимъ копій съ обжалуемыхъ судебныхъ рѣшеній или распоряженій. Писаться онѣ должны по титулѣ (форма прошеній въ 1, 3, 4 и 5 деп. Сената помѣщена въ Учрежд. Сената).

Рѣшенія Правительствующаго Сената считаются окончательными; но какъ могутъ быть—какъ гласитъ 439 ст. 2 ч. т. XVI зак. о суд. уг.—„крайности, въ коихъ возбранить всякое прибѣжище къ Императорскому Величеству было-бы отнять избавленіе у страдающаго“,—то и на опредѣленія Прав. Сената въ нѣкоторыхъ случаяхъ дозволяется приносить жалобы Его Императорскому Величеству какъ по уголовнымъ, такъ и по гражданскимъ дѣламъ.

На Высочайшее Имя, вообще, могутъ быть приносимы: 1) жалобы на всѣ департаменты Правит. Сената, кромѣ кассаціонныхъ, 2) на постановленія высшихъ государственныхъ установленій, 3) на дѣйствія министровъ, главноуправляющихъ и генералъ-губернаторовъ, когда таковыя дѣйствія и распоряженія не подлежатъ по закону обжалованію Сенату, 4) прошенія о дарованіи милостей въ особыхъ случаяхъ, не подходящихъ подъ дѣйствіе общихъ законовъ, и 5) прошенія о помилованіи и смягченіи участи лицъ осужденныхъ.

Всѣ такія жалобы и прошенія освобождаются отъ гербоваго сбора. Жалобы эти должны подаваться лично отъ просителя, съ указаніемъ его мѣстожительства, а если переписаны чужой рукой, то и съ указаніемъ имени и мѣстожительства переписчика. Подача такихъ жалобъ по довѣренностямъ не допускается, за исключеніемъ случаевъ подачи жалобы отъ нѣсколькихъ лицъ (тогда они могутъ уполномочить одного изъ среды своей), цѣлаго сословія, общества или учрежденія. Жалобы на судебныя опредѣленія Прав. Сената или иныхъ высшихъ государственныхъ установленій и дѣйствій лицъ должны быть приносимы въ 4-хъ мѣсячный срокъ со дня объявленія опредѣленія или приведенія его въ дѣйствительное исполненіе; при чемъ при жалобахъ на опредѣленія и постановленія должны быть представлены: копія съ обжалуемаго опредѣленія или постановленія и свидѣтельство о времени его объявленія или исполненія (отъ учрежденія или лица, на коего было возложено сіе). Жалобы такого рода по судебнымъ дѣламъ предварительно передаются на обсужденіе Особаго присутствія, образованнаго при Государственномъ Совѣтѣ, и съ его заключеніемъ представляются на Монаршее воззрѣніе. Затѣмъ, по воспослѣдованіи Высочайшаго соизволенія, такія жалобы передаются на окончательное разрѣшеніе 1 или 2 Общихъ собраній Прав. Сената или другихъ высшихъ установленій, или оставляются безъ послѣдствій.

Губернскіе суды въ Сибири, а въ Якутской области и Приамурскомъ краѣ окружные суды—дѣйствуютъ также на правахъ **Совѣстнаго суда.**

Обязанности совѣстнаго судьи возлагаются на товарища предсѣдателя губернскаго суда и на окружнаго судью.

По гражданскимъ дѣламъ—сей судъ вѣдаетъ для мироваго разбора всѣ иски тѣхъ спорящихъ, которые сами, по обоюдному согласію, прибѣгнули къ его разбирательству, и разбираетъ спорныя дѣла между родителями и дѣтьми по имуществу и всякаго рода искамъ по обязательствамъ. Совѣстный судъ постановляетъ только примирительное мнѣніе и объявляетъ оное сторонамъ. Въ случаѣ-же несогласія ихъ къ примиренію на изложенныхъ въ мнѣніи основаніяхъ, присоединяетъ къ дѣлу данные ими отзывы и представляетъ оное на разрѣшеніе Сената.

По уголовнымъ дѣламъ—дѣла о преступленіяхъ и проступкахъ, учиненныхъ: 1) безумными, 2) малолѣтними, имѣющими не болѣе 14 лѣтъ, 3) глухонѣмыми, 4) дѣла колдуновъ или колдовства, 5) дѣла объ оскорбленіи дѣтьми родителей и 6) дѣла, касающіяся преступниковъ, кои иногда болѣе по несчастію, либо по стеченію различныхъ обстоятельствъ, впали въ прегрѣшенія, судьбу ихъ отягощающія выше мѣры преступленія, ими содѣяннаго. Жалобы на приговоры Совѣстнаго суда приносятся Прав. Сенату, при чемъ желающій подать жалобу долженъ заявить о семъ суду при выслушаніи приговора и принесть оную въ теченіи 4-хъ мѣсяцевъ со дня объявленія ему приговора.

Принесеніе жалобы пріостанавливаетъ исполненіе приговора.

Крестьяне подсудны волостному суду за всѣ маловажные проступки, совершенные въ предѣлахъ волости противъ лицъ того же состоянія и безъ участія лицъ другихъ состояній. Эти проступки суть: простая кража и обманъ на сумму не свыше 30 р., буйство, драки, словесныя обиды и обиды дѣйствіемъ и т. д. Волостной судъ вправѣ приговаривать крестьянъ къ общественнымъ работамъ на срокъ до 6 дней, къ денежному взысканію—до 3 р., къ аресту—до 7 дней и лицъ, не изъятыхъ отъ тѣлесныхъ наказаній, къ наказанію розгами—до 20 ударовъ.

По гражданскимъ дѣламъ—волостной судъ рѣшаетъ всякаго рода споры и тяжбы между крестьянами цѣною до 100 р. включительно; равно и тѣ споры и тяжбы на всякую сумму, которую тяжущіеся предоставятъ рѣшенію сего суда. Въ разсмотрѣніе тяжбъ и исковъ между крестьянами и лицами другихъ состояній волостной судъ входитъ только

тогда, когда тяжущіеся стороны изъявятъ на сіе согласіе, или будутъ просить о томъ.

Рѣшенія волостныхъ судовъ могутъ быть обжалуемы въ 30-дневный срокъ, со дня объявленія ихъ, окружному по крестьянскимъ дѣламъ присутствію и, затѣмъ, въ кассаціонномъ порядкѣ, губернскому по крестьянскимъ дѣламъ присутствію (при Совѣтѣ).

Въ Томской и Тобольской губерніи существуютъ особые чиновники по крестьянскимъ дѣламъ (за исключеніемъ Нарымскаго края), которымъ непосредственно подвѣдомы всѣ волостныя и сельскія должностныя лица. Чиновники по крестьянскимъ дѣламъ предсѣдательствуютъ въ окружн. по крест. дѣламъ присутствіяхъ. Районъ дѣйствій и обязанностей чиновниковъ по крест. дѣламъ тотъ же, который опредѣленъ для мировыхъ посредниковъ „Полож. о крест. учрежденіяхъ“ („Полож. о сельскомъ состояніи“—особое прилож. къ т. IX зак. о сост.).

Въ Иркутской и Енисейской губ. и областяхъ Забайкальской и Амурской (за исключеніемъ Туруханскаго края и Нерчинскаго горнозаводскаго округа, гдѣ дѣйствуютъ особыя положенія) обязанности мировыхъ посредниковъ и ихъ съѣздовъ возлагаются на земскихъ засѣдателей (въ Баргузинскомъ окр. Забайкальской обл.—на помощника исправника) и особыя присутствія по крест. дѣламъ. Въ присутствіяхъ предсѣдательствуютъ окружные судьи или особо назначаемыя для того генералъ-губернаторомъ лица.

Дворянскими опеками завѣдуютъ окружные суды. Жалобы на постановленія ихъ по опекунскимъ дѣламъ приносятся губернскимъ или областнымъ правленіямъ. **Для засвидѣтельствованія** явочнымъ порядкомъ договоровъ, явки и протестовъ векселей и заемныхъ писемъ существуютъ въ каждомъ городѣ публичные нотаріусы и маклера; а гдѣ ихъ нѣтъ—обязанности ихъ исполняютъ окружные суды; на пріискахъ, въ нѣкоторыхъ мѣстностяхъ Восточной Сибири—горные исправники. Засвидѣтельствованіе всѣхъ договоровъ и актовъ, совершаемыхъ крѣпостнымъ порядкомъ, явка духовныхъ завѣщаній и засвидѣтельствованіе довѣренностей производится въ губернскихъ и областныхъ правленіяхъ „у крѣпостныхъ дѣлъ“. Установленія крѣпостныхъ дѣлъ существуютъ въ округахъ и при окружныхъ

судахъ, но послѣдніе въ правѣ совершать акты крѣпостнымъ порядкомъ: въ Томской и Тобольской губ.—до 3000 руб., въ окружн. судахъ Иркутской и Енисейской губ. и Якутской области—до 1500 руб. Окружные же суды Приморской и Амурской обл.—на всякую сумму (какъ и губ. и областн. правл.), но—съ разрѣшенія губернаторовъ сихъ областей.

Инородческія управленія въ Сибири различны. У кочевыхъ инородцевъ существуютъ наслѣдственные старшины-князьцы, тоэны, тайши, зайсанги, шеленги и проч. По закону они пользуются тѣми почестями, какія въ мѣстахъ ихъ жительства обычаи и степные законы имъ предоставляютъ, и именуются „почетными“ инородцами и родовичами. Степные законы должны приниматься присутственными мѣстами въ основаніе при сужденіи о дѣлахъ инородцевъ. У кочевыхъ инородцевъ каждое стойбище или улусъ, въ которомъ не менѣе 15 семействъ, имѣетъ свое „родовое управленіе“, состоящее изъ старосты и одного или двухъ помощниковъ изъ почетныхъ родовичей—по выбору послѣднихъ же. Всѣ дѣла въ родовомъ управленіи производятся словесно. Нѣсколько улусовъ одного рода подчиняются инородной управѣ, предсѣдательствуетъ въ которой наслѣдственный или выбранный родовичами голова. Инородной управѣ подлежитъ и судъ въ маловажныхъ дѣлахъ и взысканіяхъ. Родовыя управленія бродячихъ инородцевъ состоятъ изъ наслѣдственнаго старосты-князьца. Староста соединяетъ въ себѣ всѣ права и власть обѣихъ степеней степнаго управленія,—родоваго и управы. Забайкальскіе буряты, какъ составляющіе многіе роды, соединенные въ одну общую зависимость, имѣютъ свою степную думу. Она состоитъ изъ главнаго родоначальника—тайши—и изъ избранныхъ изъ родовичей засѣдателей—тайшей, зайсанговъ, шуленгъ и проч. Степная дума имѣетъ письмоводителя. Подчиняется она окружному полицейскому управленію. Исковыя дѣла кочевыхъ и бродячихъ инородцевъ разрѣшаются въ ихъ родовыхъ управленіяхъ,—какъ и уголовныя, за исключеніемъ возмущенія, намѣреннаго убійства, разбоя, насилія, дѣланія фальшивой монеты, похищенія казеннаго и общественнаго имущества и корчемства, которыя вѣдаются общими судами. Инородцы содержатся подъ стражей

только при обвиненіи въ особо важныхъ преступленіяхъ,—за маловажные же проступки законъ воспрещаетъ подвергать ихъ аресту и отлучать отъ промысловъ (819 ст. 2 ч. XVI т. зак. о суд. угол.). Разбирательство въ родовыхъ управленіяхъ и управахъ—словесное. Въ дѣлахъ между людьми разныхъ стойбищъ или улусовъ, либо по неудовольствіямъ на разбирательство родоваго управленія—вторую степень словесной расправы составляетъ инородная управа. На послѣднюю инородцы могутъ приносить жалобы, тоже словесно, полиціи, а на рѣшеніе полиціи—окружному суду, но уже письменнымъ порядкомъ. На рѣшенія окружныхъ судовъ, постановленныя съ примѣненіемъ въ основаніе степныхъ законовъ и обычаевъ, могутъ быть приносимы жалобы въ порядкѣ, установленномъ для всѣхъ, вообще, тяжебныхъ и исковыхъ дѣлъ. **Старосты**, выборные, головы и засѣдатели въ думахъ утверждаются губернаторомъ; главные родоначальники—генералъ-губернаторомъ. Эти же лица и удаляютъ ихъ отъ должности, кромѣ Тобольской и Томской губ., гдѣ удаленіе главнаго родоначальника зависитъ отъ Министра Внутреннихъ Дѣлъ. За всѣ проступки и преступленія, учиненные инородцами не въ мѣстахъ ихъ кочевья, а въ городахъ и селеніяхъ, они судятся по общимъ законамъ. Но чукчи въ Приморской области, дзюнгорцы въ юго-восточной части Томской губ. и инородцы Командорскихъ острововъ (управляемые своими тоонами—выбранными изъ родовичей старостами) судятся во всѣхъ дѣлахъ по своимъ обычаямъ и обрядамъ и суду по общимъ законамъ подлежатъ только за убійства, насиліе и корчемство, когда онѣ учинены внѣ предѣловъ обитаемыхъ ими земель.

Въ степныхъ областяхъ (Акмолинская, Семипалатинская, Семирѣченская, Уральская и Тургайская) дѣйствуютъ судебныя, нотаріальныя и опекунскія управленія и народный судъ. **Органы** судебной власти суть: мировые судьи (въ каждомъ уѣздѣ и нѣкоторыхъ городахъ—по одному), помощники (въ нѣкоторыхъ уѣздахъ), областные суды и народные суды. Въ качествѣ верховнаго судилища—Правит. Сенатъ. Мировымъ судьямъ подсудны всѣ уголовныя дѣла по проступкамъ и преступленіямъ, не подвергающимъ лишенію или ограниченію правъ состоянія. Всѣ же прочія

дѣла, а также дѣла: 1) объ оскорбленіи чиновниковъ при исполненіи ими служебн. обязанностей, часовыхъ и военнаго караула, 2) о такихъ проступкахъ и преступленіяхъ, за которые въ законѣ положены взысканія свыше 600 р. или (въ сложности съ гражданскимъ искомъ) свыше 2000 р., 3) дѣла, въ которыхъ наказаніе сопряжено съ запрещеніемъ производить торговлю или промыслъ, или съ закрытіемъ заведенія, и 4) о несчастіяхъ, происшедшихъ на желѣзн. дорогахъ отъ неосторожности и небрежности водителя поѣздовъ или завѣдующаго дорогой,—подлежатъ разсмотрѣнію областныхъ судовъ (Въ Тургайской области—Оренбургскаго окружнаго суда, за исключеніемъ дѣлъ, подвѣдомственныхъ мировымъ установл. Николаевскаго уѣзда, которыя подсудны Троицкому окружн. суду). Приговоры мироваго судьи, коими опредѣлены внушенія, замѣчанія, выговоры, арестъ не свыше 7 дней и денежное взысканіе, совокупно съ вознагражденіемъ потерпѣвшаго, не свыше 50 руб.—считаются окончательными и подлежатъ обжалованію только въ кассаціонномъ порядкѣ. На всѣ же неокончательные приговоры могутъ быть приносимы апелляціонные отзывы, но отзывы на заочныя рѣшенія, отдѣльно отъ апелляціи, не допускаются (какъ и по гражданскимъ дѣламъ). Частныя жалобы и отзывы подлежатъ разрѣшенію областнаго суда, а приносимые на рѣшенія и приговоры послѣдняго—5 деп. Правит. Сената.

Слѣдствія по уголовнымъ дѣламъ, изъятымъ изъ вѣдѣнія мировыхъ судей, производятся судьями, ихъ помощниками, гдѣ таковые есть, или лицами—ихъ замѣняющими, подъ наблюденіемъ прокурорскаго надзора, а также судебными слѣдователями, состоящими при области. суд.:—послѣдніе приступаютъ къ производству слѣдствія лишь по предложенію прокурорскаго надзора, или когда сами застигнутъ совершившееся или совершающееся преступленіе. Порядокъ производства слѣдствій и внесеніе дѣлъ въ области. суд. тотъ же, что и въ Западной и Восточной Сибири,—равно и порядокъ подачи жалобъ на приговоры области. суд.—Сенату. **Прокуроры** и ихъ товарищи пользуются правомъ давать протесты по всѣмъ уголовнымъ дѣламъ. По **гражданскимъ** дѣламъ—мировымъ судьямъ подлежатъ слѣдующія дѣла, какъ лицъ потуземнаго происхож-

денія, такъ и съ туземцами и между туземцами различныхъ народностей: 1) иски по векселямъ, всякаго рода обязательствамъ и договорамъ, цѣною не свыше 2000 руб., 2) иски о вознагражденіи за ущербъ и убытки, когда количество ихъ не свыше той же суммы или, при предъявленіи иска, не могло быть извѣстно, 3) иски о личныхъ обидахъ, 4) иски о возстановленіи нарушеннаго владѣнія, когда со времени сего прошло не болѣе 6 мѣсяцевъ, 5) иски о правѣ участія въ пользованіи и выгодахъ чужаго имущества, 6) иски, основанные на актахъ, совершенныхъ при участіи русскихъ властей, хотя бы дѣла сіи возникли между туземцами, имѣющими одинаковые народные суды, и 7) распоряженія по охраненію наслѣдства и вызова наслѣдниковъ (объ утвержденіи же въ правахъ наслѣдства, смотря по цѣнѣ его,—свыше 2000 р.—области. с.). Не подсудны мировымъ судьямъ, не взирая на цѣну тяжбы, дѣла, сопряженныя съ интересомъ казенныхъ управленій, за исключеніемъ дѣлъ, означенныхъ выше—въ пунктѣ 4-мъ. Остальныя гражданскія дѣла подлежатъ разсмотрѣнію областныхъ судовъ въ качествѣ суда первой степени. Жалобы на рѣшенія миров. с. приносятся области. суд., а на его рѣшенія—Сенату. **Въ областн. суд.** всѣ дѣла начинаются и производятся въ порядкѣ, установл. 2 ч. т. XVI (одинаково, какъ въ Западной, такъ и Восточной Сибири). При рѣшеніи же гражданскихъ дѣлъ миров. суд. примѣняется Уст. гражд. суд., при чемъ рѣшенія почитаются окончательными по искамъ не свыше 50 р. Вѣдомству миров. с. и областн. с. подлежатъ также дѣла о проступкахъ и преступленіяхъ, совершенныхъ должностными лицами изъ инородцевъ. Дѣла же о преступленіяхъ должности разсматриваются: 1) о чинахъ канцелярій—въ области. с., 2) о мировыхъ с., помощникахъ ихъ, судебныхъ слѣдоват., товарищахъ областн. прокур.—въ одномъ изъ области. с., по назначенію министра юстиціи, и 3) о предсѣдателяхъ, членахъ областныхъ с. и областн. прокуроровъ—въ 5 деп. Сената. Жалобы на приговоры послѣдняго приносятся во 2 общее собр. Прав. Сената. **Дѣла о торговой несостоятельности** подсудны областнымъ с. на правахъ комерческихъ с. **О неторговой** же несостоятельности—области. правленіямъ. **Явочные акты** свидѣтельствуются у миров. с.,—крѣпостные въ области. с.,

гдѣ образованы особыя дѣлопроизводства, подъ именемъ „Крѣпостныхъ дѣлъ“ (Запрещается совершать всякаго рода акты на земли на имя лицъ, которыя лишены по закону права пріобрѣтать эти имущества въ степныхъ областяхъ).

Завѣдываніе опекунскою частью возлагается на мировыхъ суд., подъ непосредственнымъ наблюденіемъ областныхъ судовъ.

Народные суды. Вѣдѣнію народнаго суда подлежатъ всѣ дѣла о преступленіяхъ и проступкахъ, совершенныхъ между туземцами, за исключеніемъ слѣдующихъ дѣлъ, подсудныхъ общимъ судебнымъ установленіямъ: 1) противъ вѣры христіанской, 2) государственныхъ, 3) противъ порядка управленія. 4) по службѣ государственной и общественной, 5) противъ постановленій о повинностяхъ государственныхъ и земскихъ, 6) противъ имущества и доходовъ казны, 7) нарушенія устава карантиннаго, нарушенія постановленій противъ повальныхъ и прилипчивыхъ болѣзней и правилъ, установленныхъ на случай скотскихъ падежей, 8) противъ общественнаго порядка и спокойствія, какъ-то: лживыхъ доносахъ и лжесвидѣтельства по дѣламъ, судимымъ по законамъ Имперіи, составленія шаекъ и пристанодержательства, укрывательствѣ бѣглыхъ, порчи телеграфовъ и дорогъ, 9) противъ законовъ о состояніяхъ, 10) убійства, нанесенія ранъ и побоевъ, послѣдствіемъ коихъ была смерть, изнасилованія и противозаконнаго задержанія и заключенія, 11) противъ собственности, какъ то: о насильственномъ завладѣніи чужимъ недвижимымъ имѣніемъ и истребленіи граничныхъ межъ и знаковъ, поджогѣ, разбоѣ и грабежѣ, похищеніи казеннаго имущества, подлогахъ русскихъ документовъ и 12) дѣлъ, хотя и не принадлежащихъ къ вышеуказаннымъ, но совершенныхъ туземцами относительно русскихъ, а равно—въ предѣлахъ русскихъ поселеній.

Народному суду такъ же подвѣдомы всѣ дѣла гражданскія между туземцами, подчиняющимися одному и тому же Народному суду, если только дѣла не основаны на документахъ, совершенныхъ или засвидѣтельствованныхъ при участіи русскихъ властей, а также дѣла нетуземцевъ и туземцевъ различныхъ народныхъ судовъ, пожелавшихъ добровольно обратиться въ народный судъ. **Подсудность**

гражданскаго дѣла опредѣляется мѣстомъ жительства отвѣтчика, а когда ихъ нѣсколько, то одного изъ нихъ, по усмотрѣнію истца; уголовнаго—мѣстомъ совершенія преступленія. Число народныхъ судей опредѣляется областнымъ правл. и въ судьи можетъ быть избранъ каждый изъ жителей волости, отъ 35 л. отъ роду, а изъ окончившихъ курсъ въ русск. учебн. завед.—25 л., не состоящій подъ слѣдствіемъ и судомъ и не подвергшійся наказаніямъ свыше 7 дней ареста или денежнаго взысканія свыше 30 руб. Въ должности судьи утверждаетъ губернаторъ. Народный судъ составляютъ: единоличные судьи, имѣющіе каждый опредѣленный участокъ, съѣзды судей и чрезвычайные съѣзды. Приговоры и рѣшенія народнаго суда, постановленные съ превышеніемъ власти, не приводятся въ исполненіе и о нихъ уѣздный начальникъ представляетъ прокурору, который вноситъ протестъ въ областн. судъ. Послѣдній, въ случаѣ отмѣны рѣшенія, или возвращаетъ дѣло въ народн. судъ со своими указаніями для постановленія новаго рѣшенія, или—при неподсудности дѣла народн. с. -даетъ дѣлу законное направленіе. Народный судъ по уголовн. дѣламъ, при непримиреніи сторонъ, можетъ, независимо опредѣленія вознагражденія за вредъ и убытки, присуждать къ денежному взысканію не свыше 300 р. и заключенію подъ стражу не свыше 1 года 6 мѣсяцевъ; а въ виду особенно вреднаго поведенія подсудимаго—ходатайствовать, чрезъ областное правл., передъ генералъ-губернаторомъ о высылкѣ подсудимаго изъ мѣста жительства. Рѣшенія народн. судьи, присуждающаго къ денежному взысканію не свыше 30 руб. и къ аресту не свыше 7 дней, признаются окончательными. На неокончательныя-же рѣшенія судьи приносятся жалобы въ 2-хъ недѣльный срокъ со дня объявленія ихъ: у осѣдлыхъ туземцевъ—уѣздному начальнику, у кочевыхъ—волостному управителю, которые и представляютъ ихъ въ съѣздъ. **Съѣздъ** долженъ состоять не менѣе какъ изъ трехъ судей, которые избираютъ изъ своей среды предсѣдателя. Созывается съѣздъ уѣзднымъ начал. **Чрезвычайные** съѣзды назначаются по распоряженію губернатора для рѣшенія дѣлъ, въ которыхъ участвуютъ жители разныхъ уѣзд. или волостей, и состоятъ изъ судей тѣхъ волостей (участковъ), въ которыхъ числятся тяжущіеся или подсудимые. Народные

судьи получаютъ вознагражденіе по обычаямъ и снабжаются особымъ знакомъ для ношенія. Народный судъ совершается гласно и публично. Тяжущіеся вправѣ вчинать дѣло и непосредственно въ съѣздѣ или обращаться для разрѣшенія дѣла къ избраннымъ ими **посредникамъ.** Рѣшеніе послѣднихъ, какъ бы значительна ни была цѣна иска, окончательно.

То-же самое судоустройство и судопроизводство дѣйствуетъ и въ **Туркестантскомъ краѣ** (Сыръ-Дарьинская, Ферганская и Самаркандская обл.) съ очень несущественными измѣненіями. Такъ, въ степныхъ обл. суду посредниковъ не подлежатъ брачныя и семейныя дѣла,—назначаемое народ. с. съ подсудимыхъ денежное взысканіе въ степныхъ обл. замѣняется, при несостоятельности осужденнаго, арестомъ не свыше 3 мѣсяцевъ; въ Туркестан. краѣ туземцы осѣдлые и кочевники имѣютъ отдѣльные народн. суды, а опекунскими дѣлами осѣдлыхъ туземцевъ завѣдуетъ участковый судья, подъ надзоромъ съѣзда, и отъ судьи зависитъ назначеніе опекуновъ. Народнымъ судьямъ тамъ предоставляется также право свидѣтельствовать всякіе акты и договоры между подвѣдомственными имъ туземцами, кромѣ сдѣлокъ о недвижимомъ имущ., когда право на него утверждено на актахъ, совершенныхъ по силѣ общихъ законовъ Имперіи. **Ходатайствовать** по чужимъ дѣламъ въ степн. обл. и Туркестан. краѣ могутъ родители по дѣламъ дѣтей, супруги по дѣламъ другого супруга, дѣти по дѣламъ родителей и лица, имѣющія съ довѣрителемъ одну тяжбу, или завѣдывающія по довѣренностямъ имѣніемъ или дѣлами тяжущихся: всѣ гражданскп-правоспособныя лица, но не болѣе, какъ по тремъ дѣламъ въ теченіе года, и частные повѣренные, которымъ свидѣтельства выдаютъ областн. суды и которые подчиняются узаконеніямъ, изложен. о частн. повѣр. въ 406^{5}—406^{10}, 406^{12}—406^{16} и 406^{19} Учрежд. судеб. устан. (1 ч. т. XVI).

Вѣдѣнію мироваго судьи въ г. Новомъ-Чарджуѣ и Самаркандскаго областн. суда принадлежатъ и всѣ гражданскія дѣла, въ которыхъ отвѣтчиками являются пребывающіе въ Бухарѣ русскіе подданные—одни или совмѣстно съ туземцами. Мѣры къ исполненію рѣшеній сихъ судебн. установленій въ предѣлахъ Бухары принимаются, по просьбѣ

пстцовъ, Россійскимъ политическимъ агентствомъ въ Бухарѣ. Если мѣры должны быть приняты противъ туземцевъ—агентство входитъ въ сношеніе съ бухарскими властями. Возникающія же между пребывающими въ Бухарѣ русск. подданными или иностранцами христіанскихъ вѣроисповѣданій гражданскія дѣла, въ коихъ отвѣтчики туземцы, подлежатъ вѣдѣнію Россійскаго политическаго агента. Ему же подсудны всякіе иски на правахъ третейскаго судьи, когда обѣ тяжущіяся стороны добровольно обратятся къ нему. Онъ же разсматриваетъ дѣла о преступленіяхъ и проступкахъ туземцевъ, когда потерпѣвшими въ нихъ являются русскіе подданные или иностранцы христіанскихъ вѣроисповѣданій.

Дѣла по частной золотопромышленности, возникающія въ Сибири, спорныя и тяжебныя, подлежатъ разсмотрѣнію и рѣшенію судебныхъ мѣстъ на общемъ основаніи, съ такимъ въ отношеніи спорныхъ и тяжебныхъ дѣлъ изъятіемъ, что они разсматриваются прямо въ судахъ второй степени и рѣшаются въ оныхъ безъ очереди. По тѣмъ дѣламъ сего рода, съ которыми соединяется участіе казны, отрядаются въ присутственныя мѣста депутаты съ горной стороны, участвующіе въ сужденіи и рѣшеніи дѣлъ съ правомъ голоса.

По частному вопросу о томъ: въ какой степени суда, первой или второй, должны быть вчинаемы иски съ золотопромышленниковъ по долговымъ и вообще денежнымъ претензіямъ,—совѣтъ главнаго управленія Восточной Сибири нашелъ, что для разъясненія этого частнаго вопроса, необходимо вырѣшить общій: что разумѣть подъ словомъ спорныя и тяжебныя дѣла, о коихъ говорится въ 2521 ст. уст. гори., какъ о вчинаемыхъ обязательно во второй степени суда. Разсматривая этотъ вопросъ, совѣтъ нашелъ, что по 2550 ст. VII т. уст. гори. денежныя взысканія на золотопромышленниковъ предъявляются ко взысканію въ присутственныя мѣста тѣхъ губерній, гдѣ пріиски тѣхъ золотопромышленниковъ находятся. Въ этомъ случаѣ для дѣлъ подобнаго рода сдѣлано изъ общаго правила только то изъятіе, что взысканіе предъявляется на золотопромышленниковъ не по мѣсту жительства ихъ, а по мѣсту нахожденія пріисковъ. Затѣмъ, общее правило, выраженное въ 3 ст. X т. ч. 2 о томъ, что обязательства для взысканія предъявляются въ полицію или въ судъ, остается въ своей силѣ. Такимъ образомъ, денежныя взысканія съ золотопромышленника и на оборотъ—его взысканія съ другаго золотопромышленника и постороняго лица, возникающія изъ договоровъ и обязательствъ, подчиняются общимъ правиламъ, кромѣ разсчетовъ между собою компаніоновъ пріиска, которые удовлетворяются на основаніи 2550 ст. и послѣдующихъ статей закона. Подъ именемъ же тяжебныхъ и спор-

ныхъ дѣлъ, возникающихъ, собственно по золотопромышленности, о которыхъ говорится въ 2551 ст., нужно разумѣть дѣла золотопромышленниковъ, какъ по разсчетамъ между собою, упоминаемыхъ въ 2550 ст., такъ и о правѣ владѣнія пріисковъ, о границахъ ихъ, неправильной выработкѣ и другія подобныя, касающіяся собственно золотопромышленности, т. е пріисковъ. Затѣмъ, дѣла о поставкѣ матеріаловъ и припасовъ для пріисковъ, найма служащихъ и рабочихъ, о захватѣ имуществъ и капиталовъ и подобныя симъ, какъ возникающія изъ договоровъ и обязательствъ, подъ категорію дѣлъ спорныхъ и тяжебныхъ, возникающихъ собственно по золотопромышленности, относимы быть не могутъ (Журн. Сов. Главн. Упр. Вос. Сиб. $\frac{28 \text{ сент.}}{3 \text{ окт.}}$ 1870 г.—Статьи уст. гор. по изд. 1857 г.).

Изъ производящихся въ главномъ управл Вост. Сибири дѣлъ усматривается, что, не смотря на неоднократныя разъясненія совѣтомъ глав. управ. порядка производства исковыхъ дѣлъ между гг. золотопромышленниками, они и по настоящее время продолжаютъ обращаться съ просьбами о разсмотрѣніи взысканій ихъ съ своихъ компаніоновъ по безспорнымъ и спорнымъ обязательствамъ не въ полицейскія или судебныя мѣста по принадлежности, какъ бы это слѣдовало на основаніи 3, 15 и 202 ст. 2 ч. X т. закон. о судопроиз. гражд. изд. 1857 г, а прямо въ губ. или областн. правленія. Имѣя въ виду, что сіи послѣднія, по 2 п. 2550 ст. VII т. свод. зак. уст. горн., въ случаѣ невысылки кѣмъ либо изъ компаніоновъ причитающихся на ихъ долю денегъ на разработку пріисковъ, принимаютъ лишь мѣры къ обезпеченію безостановочнаго дѣйствія самыхъ пріисковъ и что, затѣмъ, разбирательство и обезпеченія всякихъ другихъ обоюдныхъ между золотопромышленниками претензій въ кругъ дѣйствія сихъ правленій не входятъ,—ген.-губ. Восточной Сибири счелъ нужнымъ какъ указать золотопромышленникамъ тотъ вышеизложенный порядокъ, которому они должны слѣдовать при разбирательствахъ въ обоюдныхъ между ними претензіяхъ, такъ равно и предупредить ихъ, что всякое уклоненіе ихъ отъ указаннаго для сего въ законѣ порядка служитъ лишь къ напрасной проволочкѣ дѣлъ и препятствуетъ скорому и правильному разрѣшенію ихъ споровъ (цирк. ген.-губ. отъ 30 іюля 1873 г. № 1332,—„Иркут. Губ Вѣд.“ 1873 г. № 92).

При производствѣ спорныхъ и тяжебныхъ дѣлъ о золотоносныхъ пріискахъ, соблюдаются, сверхъ того, слѣдующія правила:

1) Въ случаѣ предъявленія споровъ о заявкѣ одного и того же пріиска разными золотопромышленниками, предоставляется сперва спорящимъ разбираться, буде пожелаютъ, третейскимъ судомъ; когда же они на сіе не согласятся, то споры передаются немедленно на разсмотрѣніе въ подлежащее судебное мѣсто, и до воспослѣдованія окончательнаго по дѣлу рѣшенія ни той ни другой сторонѣ отводовъ не чинить и разработки, даже въ видѣ развѣдокъ, не дозволять. Если на пріискъ предъявленъ будетъ споръ при самомъ отводѣ онаго, то, не отступая отъ вышеписаннаго правила о предоставленіи сторонамъ разбираться третейскимъ судомъ, и при не изъявленіи ими на то согласія, о передачѣ спора въ судебное мѣсто, о неотводѣ площади ни которому изъ спорящихъ и о воспрещеніи всякой разработки въ оной, отводчикъ, составивъ на мѣстѣ

актъ о существѣ и основаніяхъ возникшаго спора, за подписаніемъ того, кто предъявилъ оный и кто принимаетъ отводъ, немедленно представляетъ актъ сей, съ своимъ объясненіемъ, мѣстному главному начальству, для передачи онаго третейскому суду или въ судебное мѣсто, по принадлежности. Но въ такомъ случаѣ не останавливается, буде возможно, обмежеваніе сей, хотя и спорной, площади и составленіе на оную плановъ, которые должны быть представлены мѣстному главному горному начальству, для храненія ихъ при дѣлахъ его до окончанія спора и для выдачи оныхъ, кому будетъ слѣдовать, на основаніи окончательнаго приговора суда.

2) Если предъявленъ будетъ споръ на золотосодержащій пріискъ, уже отданный въ частное владѣніе, то сей пріискъ, по предварительному постановленію судебнаго мѣста, въ которое дѣло поступитъ, оставляется во владѣніи того лица, кому оный былъ отведенъ до начатія спора, на слѣдующемъ основаніи:

а) Владѣющему пріискомъ выдаются изъ суда ежегодно двѣ шнуровыя книги, для записки въ одной изъ нихъ всѣхъ расходовъ, производимыхъ на добываніе золота, а въ другой—количества золота, на пріискѣ добываемаго. Сіи книги по окончаніи годовыхъ на пріискѣ работъ заключаются подписаніемъ владѣющаго пріискомъ, или управляющаго оными, а равно и повѣреннаго, который, на основаніи пункта б (см. ниже), можетъ быть назначенъ къ пріиску производящимъ споръ иснцемъ. Въ концѣ года онѣ представляются въ тотъ судъ, въ которомъ разсматривается спорное о пріискѣ дѣло.

б) Истцу предоставляется право содержать на своей счетъ на спорномъ пріискѣ повѣреннаго, который, не входя въ распоряженія по управленію пріискомъ, наблюдаетъ, во первыхъ, за вѣрностію внесенія расходовъ и добычи золота въ выданныя для того отъ суда книги, на каковой конецъ открываются повѣренному и всѣ счеты по производству золотаго промысла; во вторыхъ, за тѣмъ, чтобы разработка площади производилась по правиламъ горнаго искусства, не хищнически, и чтобы пески промывались чисто; въ противномъ случаѣ—ему предоставляется просить горное начальство о принятіи надлежащихъ мѣръ къ пресѣченію и предотвращенію безпорядковъ или злоупотребленій.

в) Горные ревизоры, и безъ жалобъ повѣреннаго, должны имѣть съ своей стороны за симъ наблюденіе и принимать надлежащія мѣры охраненія цѣлости спорныхъ пріисковъ и правильности работъ на оныхъ.

г) Владѣющій спорнымъ пріискомъ получаетъ изъ казны за добытое имъ золото лишь необходимое на дальнѣйшую безостановочную разработку пріиска количество денегъ. Остальныя за симъ деньги отсылаются въ кредитныя установленія для приращенія процентами. Сія послѣдняя сумма можетъ, однакожъ, быть выдана ему вся сполна или частію, если онъ представитъ надлежащее достаточное обезпеченіе въ возвращеніи оной, кому будетъ слѣдовать по окончаніи дѣла, съ указанными за все время процентами.

д) Количество денегъ, слѣдующихъ къ выдачѣ владѣльцу на разработку пріиска, опредѣляется тѣмъ судебнымъ мѣстомъ, въ коемъ дѣло производится, по сношенію съ Алтайскимъ Горнымъ Правленіемъ, при самомъ начатіи спора, или, буде надлежащія для сего свѣдѣнія еще не собраны, въ скорѣйшемъ послѣ того по возможности времени. На осно-

ваніи сихъ свѣдѣній, которыя могутъ быть извлекаемы и изъ выдаваемыхъ владѣющему пріискомъ книгъ, а равно изъ представленныхъ симъ послѣднимъ письменныхъ доказательствъ, судъ сообщаетъ Алтайскому Горному Правленію о количествѣ суммы, какую слѣдуетъ выдавать владѣльцу и объ отсылкѣ остальной, изъ слѣдующей ему за золото, въ кредитное установленіе. Когда же общая сумма, причитающаяся за добытое на пріискѣ золото, оказывается незначительною, такъ что только равняется съ количествомъ, необходимымъ на расходы разработки или даже менѣе онаго, то судъ извѣщаетъ о семъ Горное Правленіе, и въ такомъ случаѣ вся сумма за золото выдается владѣющему пріискомъ. Горное Правленіе съ своей стороны, дѣйствуя по опредѣленіямъ суда, сообщаетъ о томъ Департаменту Горныхъ и Соляныхъ Дѣлъ для дальнѣйшихъ распоряженій.

е) Если по окончательному судебному рѣшенію спорный пріискъ будетъ присужденъ истцу, то, примѣняясь къ правиламъ о вознагражденіи за вредъ и убытки, причиняемые противозаконными дѣяніями (см. Зак. Гражд.), предоставляется отвѣтчику устроенныя на пріискѣ заведенія или снести съ онаго, или же условиться съ новымъ владѣльцемъ объ уступкѣ ихъ ему; на что и назначается шестимѣсячный срокъ, считая со дня объявленія имъ окончательнаго по дѣлу рѣшенія. На случай несогласія ихъ въ опредѣленный срокъ въ цѣнѣ сихъ заведеній, судебное мѣсто, въ коемъ началось дѣло, при самомъ объявленіи объ окончательномъ онаго рѣшеніи, постановляетъ о сдѣланіи оцѣнки оныхъ заведеній посредствомъ горныхъ чиновниковъ. Сія оцѣнка должна быть произведена и представлена суду прежде истеченія вышеозначеннаго шестимѣсячнаго срока, и буде по миновапіи онаго—добровольнаго условія въ цѣнѣ сихъ заведеній между истцемъ и прежнимъ владѣльцемъ пріиска не послѣдуетъ и прежній владѣлецъ не пожелаетъ снести ихъ съ пріиска, то они отдаются по утвержденной судомъ оцѣнкѣ новому владѣльцу, съ обязательствомъ уплатить сей долгъ въ теченіе года. Если въ продолженіе сего времени долгъ не будетъ выплаченъ, то онъ обращается на сумму, которая въ тотъ годъ будетъ слѣдовать новому владѣльцу за добытое на семъ пріискѣ золото.

ж) Опредѣленія судебныхъ мѣстъ о мѣрахъ для охраненія спорныхъ пріисковъ въ цѣлости не останавливается въ своемъ дѣйствіи приносимыми на оныя отъ спорящихъ жалобами: всѣ онѣ приводятся немедленно въ исполненіе на основаніи Законовъ Гражданскихъ.

Примѣчаніе. Въ концѣ мнѣнія Гос. Сов. 1851 г. іюля 16, было изъяснено: „всѣ изложенныя въ предшедшихъ пунктахъ правила о мѣрахъ для охраненія золотоносныхъ пріисковъ во время производящагося о нихъ спора, распространяются не только на могущія возникнуть вновь спорныя дѣла объ отведенныхъ золотоносныхъ пріискахъ, но и на тѣ, которыя начались до изданія сихъ правилъ и по коимъ досель не послѣдовало судебнаго окончательнаго рѣшенія".

За неправую апелляцію въ Правительствующій Сенатъ по дѣламъ о золотоносныхъ пріискахъ полагается штрафъ по двадцати копѣекъ съ рубля, съ суммы, какая слѣдуетъ изъ казны за все золото, добытое на пріискѣ въ продол-

женіе тяжбы. Одна половина сего штрафа обращается на общемъ основаніи въ казну и въ пользу судей, а другая выдается сторонѣ, въ пользу коей рѣшено Сенатомъ дѣло.

Такимъ образомъ, изъ приведенныхъ правилъ видно, что установленнымъ ими изъятіемъ изъ общаго порядка (Прилож. къ 789 ст. примѣч. I, изд. 1893 г., т. VII „уст. горн.“) судопроизводства подлежатъ только споры и тяжбы о правѣ собственности на золотоносные пріиски (какъ это разъяснилъ и совѣтъ главн. упр. Восточной Сибири); а не иски о неисполненіи тѣхъ или другихъ обязательствъ между золотопромышленниками и посторонними лицами, каковые иски подлежатъ разсмотрѣнію въ общемъ порядкѣ судопроизводства.

Несостоятельность золотопромышленника признается неторговой.

Законоположенія о частной горнопромышленности изложены въ т. VII св. зак. уст. горн., изд. 1893 г.

Дѣла о вводѣ во владѣнія недвижимыми имуществами въ Восточной и Западной Сибири подсудны судамъ первой степени, какъ и ходатайства объ утвержденіи въ правахъ наслѣдства (не смотря на цѣнность наслѣдственнаго имущества).

Жалобы частныхъ лицъ по договорамъ и обязательствамъ, съ казною заключеннымъ, приносятся по начальству и споры на нихъ въ мѣстностяхъ, въ коихъ не введены въ дѣйствіе Судебные уставы 1864 г., ни въ какихъ судебныхъ мѣстахъ не пріемлются (425 ст. т. XVI 2 ч. „Полож. о взыск. гражд.“). **Въ дѣлахъ** по обязательствамъ съ казною и въ дѣлахъ по казеннымъ взысканіямъ недовольный окончательнымъ заключеніемъ мѣста или лица можетъ приносить жалобу непосредственному того мѣста или лица начальству въ теченіе 6 мѣсяцевъ со времени объявленія ему рѣшенія. **При рѣшеніи** тяжебныхъ дѣлъ о собственности церкви Православной, а равно и Римско-католическаго, Протестантскаго и Армяно-григоріанскаго вѣроисповѣданій участвуютъ духовные депутаты. **Дѣла о законности** рожденія производятся на общемъ основаніи; при чемъ срокъ для предъявленія иска о законности рожденія опредѣляется: годовой—для лицъ, пребывающихъ въ Имперіи, и двухлѣтній—для находящихся заграницей. **Срокъ** этотъ исчисляется съ того момента, когда супругу или лицу, вчинающему искъ, сдѣлалось извѣстнымъ о рожденіи младенца.

ОТДѢЛЪ ШЕСТОЙ.

КАЛЕНДАРНЫЯ СВѢДѢНІЯ.

Россійскій Императорскій Домъ.

Его Императорское Величество, Государь Императоръ **Николай Александровичъ**, Самодержецъ Всероссійскій, родился въ 1868 г., 6 мая (тезоименитство 6 декабря).

Августѣйшая Родительница Государя Императора:

Ея Императорское Величество, Государыня Императрица **Марія Ѳеодоровна**, родилась въ 1847 г., 14 ноября (тез. 22 іюля); была въ супружествѣ съ Императоромъ Александромъ III-мъ (въ Бозѣ почилъ 20 октября 1894 г.).

Августѣйшая Супруга Государя Императора:

Ея Императорское Величество, Государыня Императрица **Александра Ѳеодоровна**, родилась въ 1872 г. 25 мая (тезоименитство 23 апрѣля). Въ замужествѣ съ 14 ноября 1894 г. Дочь Великаго Герцога Гессенскаго Людвига IV и супруги Его Великой Герцогини Алисы.

Его Императорское Высочество, Наслѣдникъ Цесаревичъ и Великій Князь **Георгій Александровичъ**, род. въ 1871 г., 27 апрѣля. (тез. 62 ноября).

Августѣйшіе Братъ и Сестры Государя Императора:

Его Императорское Высочество, Великій Князь **Михаилъ Александровичъ**, род. въ 1878 г., 22 ноября (тез. 22 ноября).

Ея Императорское Высочество, Великая Княгиня **Ксенія Александровна** (см. далѣе).

Ея Императорское Высочество, Великая Княжна **Ольга Александровна**, род. въ 1882 г., 1 іюня (тез. 11 іюля).

Августѣйшіе Дяди и Тетки Государя Императора:

Его Императорское Высочество, Великій Князь **Владиміръ Александровичъ**, род. въ 1847 г., 10 апрѣля (тез. 15 іюля). Супруга Его, Ея Императорское Высочество, Великая Княгиня **Марія Павловна**, род. въ 1854 г., 2 мая (тез. 22 іюля). *У нихъ дѣти:* Ихъ Императорскія Высочества: Великій Князь **Кириллъ Владиміровичъ**, род. въ 1876 г., 30 сентября (тез. 11 мая); Великій Князь **Борисъ Владиміровичъ**, род. въ

1877 г., 12 ноября (тез. 2 мая); Великій Князь **Андрей Владиміровичъ**, род. въ 1879 г., 2 мая (тез. 30 ноября); Великая Княжна **Елена Владиміровна**, род. въ 1882 г., 17 января (тез. 21 мая).

Его Императорское Высочество, Великій Князь **Алексѣй Александровичъ**, род. въ 1850 г., 2 января (тез. 20 мая).

Его Императорское Высочество, Великій Князь **Сергій Александровичъ**, род. въ 1857 г., 29 апрѣля (тез. 5 іюля). Супруга Его, Ея Императорское Высочество, Великая Княгиня **Елисавета Ѳеодоровна**, род. въ 1864 г., 20 октября (тез. 5 сентября).

Его Императорское Высочество, Великій Князь **Павелъ Александровичъ**, род. въ 1860 г., 21 сентября (тез. 29 іюня); былъ въ супружествѣ съ Ея Императорскимъ Высочествомъ, Великою Княгинею Александрою Георгіевною († 12 сентября 1891 г.). *У него дѣти:* Его Императорское Высочество, Великій Князь **Димитрій Павловичъ**, род. въ 1891 г., 6 сентября (тез. 21 сентября); Ея Императорское Высочество, Великая Княжна **Марія Павловна**, род. въ 1890 г., 6 апрѣля (тез. 22 іюля).

Ея Императорское Высочество, Великая Княгиня **Марія Александровна**, род. въ 1853 г., 5 октября (тез. 22 іюля), въ супружествѣ съ Его Королевскимъ Высочествомъ, Принцемъ Альфредомъ-Эрнестомъ-Альбертомъ Великобританскимъ, Герцогомъ Саксенъ-Кобургъ-Готскимъ.

Ея Императорское Высочество, Великая Княгиня **Александра Іосифовна**, род. въ 1830 г., 26 іюня (тез. 23 апрѣля); была въ супружествѣ съ Его Императорскимъ Высочествомъ, Великимъ Княземъ Константиномъ Николаевичемъ († 13 января 1892 г.). *У нея дѣти:*

Его Императорское Высочество, Великій Князь **Николай Константиновичъ**, род. въ 1850 г., 2 февраля (тез. 6 декабря).

Его Императорское Высочество, Великій Князь **Константинъ Константиновичъ**, род. въ 1858 г., 10 августа (тез. 21 мая). Супруга Его, Ея Императорское Высочество, Великая Княгиня **Елисавета Маврикіевна**, род. въ 1865 г., 13 января (тез. 5 сентября). *У нихъ дѣти:* Ихъ Высочества: Князь **Іоаннъ Константиновичъ**, род. въ 1886 г., 23 іюня (тез. 24 іюня); Князь **Гавріилъ Константиновичъ**, род. въ 1887 г., 3 іюля (тез. 13 іюля); Князь **Константинъ Константиновичъ**, род въ 1890 г., 20 декабря (тез 21 мая); Князь **Олегъ Константиновичъ**, род. въ 1892 г., 15 ноября (тез. 20 сентября); Князь **Игорь Константиновичъ**, род. въ 1894 г., 29 мая (тез. 5 іюня); Княжна **Татіана Константиновна**, род. въ 1890 г., 11 января (тез. 12 января).

Его Императорское Высочество, Великій Князь **Дмитрій Константиновичъ**, род. въ 1860 г., 1 іюня (тез. 21 сентября).

Ея Королевское Величество, Королева Эллиновъ **Ольга Константиновна**, род. въ 1851 г., 22 августа (тез. 11 іюля); въ супружествѣ съ Его Величествомъ, Королемъ Эллиновъ Георгомъ I.

Ея Императорское Высочество, Великая Княгиня **Вѣра Константиновна**, род. въ 1854 г., 4 февраля (тез. 17 сентября); была въ супружествѣ съ Его Королевскимъ Высочествомъ, Герцогомъ Вильгельмомъ-Евгеніемъ Виртембергскимъ.

Ея Императорское Высочество, Великая Княгиня **Александра Петровна**, род. въ 1838 г., 21 мая (тез. 23 апрѣля); была въ супружествѣ съ Его Императорскимъ Высочествомъ, Великимъ Княземъ **Николаемъ Николаевичемъ** старшимъ († 13 апрѣля 1891 г.). *У нея дѣти:*

Его Императорское Высочество, Великій князь Николай Николаевичъ, род. въ 1856 г., 6 сентября (тез. 27 іюля).

Его Императорское Высочество, Великій Князь **Петръ Николаевичъ**, род. въ 1864 г., 10 января (тез. 29 іюня). Супруга Его, Ея Императорское Высочество, Великая Княгиня **Милица Николаевна**, род. въ 1866 г., 14 іюля (тез. 19 іюля). *У нихъ дочь:* Ея Высочество, Княжна **Марина Петровна**, род. въ 1892 г., 28 февраля (тез. 28 февраля). Его Императорское Высочество, Великій Князь **Михаилъ Николаевичъ**, род. въ 1832 г., 13 октября (тез. 8 ноября); былъ въ супружествѣ съ Ея Императорскимъ Высочествомъ, Великою Княгинею **Ольгою Ѳеодоровною** († 31 марта 1891 г.). *У него дѣти:* Его Императорское Высочество, Великій Князь **Николай Михайловичъ**, род. въ 1859 г., 14 апрѣля (тез. 6 декабря).

Его Императорское Высочество, Великій Князь **Михаилъ Михаиловичъ**, род. въ 1861 г., 4 октября (тез. 8 ноября).

Его Императорское Высочество, Великій Князь **Георгій Михаиловичъ**, род. въ 1863 г., 11 августа (тез. 26 ноября).

Его Императорское Высочество, Великій Князь **Александръ Михаиловичъ**, род. въ 1866 г., 1 апрѣля (тез. 30 августа). Супруга Его, Ея Императорское Высочество, Великая Княгиня **Ксенія Александровна**, род. въ 1875 г., 25 марта (тез. 24 января) *У нихъ дѣти:* Ея Высочество Княжна Ирина, род. въ 1895 г., іюля 3.

Его Императорское Высочество, Великій Князь **Сергій Михаиловичъ**, род. въ 1869 г., 16 сентября (тез. 25 сентября).

Ея Императорское Высочество, Великая Княгиня **Анастасія Михайловна**, род. въ 1860 г., 16 іюля (тез. 22 дек.); въ супружествѣ съ Его Королевскимъ Высочествомъ, Великимъ Герцогомъ Мекленбургъ-Шверинскимъ Фридрихомъ-Францемъ.

Государства и владѣтельныя особы всего свѣта.

СТРАНЫ.	ВЛАДѢТЕЛИ и ПРАВИТЕЛИ.
Абиссинія (Африка).	Менеликъ II, негусъ нагастъ (царь царей).
Австро-Венгрія (Европа).	Францъ-Іосифъ I, императоръ и король Венгріи. Изъ дома Габсбургско-Лотарингскаго. Наслѣдникъ: эрцгерцогъ Карлъ-Людвигъ.
Андора.	Республика въ Пиренейскихъ горахъ.
Англія, см. Великобританія.	Находится подъ протекторатомъ Франціи.
Аннамъ (Азія).	Тамъ-Тай, король. Съ 1881 года Аннамъ находится подъ протектор. Франціи.
Аргентинская республика (Южн. Америка).	Во главѣ правленія стоитъ президентъ.
Афганистанъ (Азія).	Абдуррахманъ-ханъ, эмиръ. Титулуется *высочествомъ*.

Белуджистанъ (Азія).	Миръ-Ходадакъ, ханъ.
Бельгія (Европа).	Леопольдъ II, король. Изъ Саксенъ-Кобургъ-Готскаго дома.
Бирма или Ава—королевство (въ Азіи).	Мургъ-Лонгъ, король.
Болгарія и Вост. Румелія. (Европа).	Владѣтелю присвоенъ титулъ господаря и князя. Управляетъ принцъ Фердинандъ Кобургскій.
Боливія, республика (Южн. Америка)	Во главѣ правленія—президентъ.
Борнео (Азія, островъ).	Хатимъ Акамалдинъ, султанъ.
Бразилія, соединенн. штаты (Южн. Америка)	Во главѣ—президентъ. Съ 23 ноября 1891 г. Флоріано Пейшото.
Бухара (Азія).	Сендъ-Абдулъ-Ахадъ-ханъ, эмиръ. Титулуется свѣтлостью и высокостепенствомъ. Генералъ-лейтенантъ русской службы, зачислен. въ Терское казачье войско.
Великобританія и Ирландія (Англія). (Европа).	Викторія, королева, носящая титулъ императрицы Индіи. Изъ дома Брауншвейгъ-Люнебургскаго, царствовавш. въ Ганноверѣ. Въ Англіи—съ 1714 г. Викторія вступила на престолъ 20 іюня 1837 г. Наслѣдникъ: Альбертъ-Эдуардъ, носящ. титулъ принца Уэльскаго.
Венецуэла, республика (Юж. Америка).	Во главѣ—президентъ.
Гаваи (Сандвичевы острова, на Тихомъ океанѣ).	Съ 1893 года республика. До того—королевство. Теперь во главѣ—президентъ.
Гаити (на остр., близъ береговъ Америки), республика.	Во главѣ—президентъ.
Гватемала, республ. (Центр. Америка).	Во главѣ—тоже.
Германія образуетъ союзъ государствъ подъ главенствомъ короля Прусскаго, носящаго титулъ Германскаго императора. Государства, входящія въ составъ Германіи, слѣдующія:	Вильгельмъ II, императоръ герм. и король прусск.,—родился 27 января 1859 г.; на престолъ вступилъ 15 іюня 1888 г. Изъ дома Гогенцоллерновъ. Наслѣдникъ: принцъ Вильгельмъ.
1) Пруссія.	Король—герман. имп.
2) Баварія.	Оттонъ I, король; за его болѣзнью—управляетъ регентъ принцъ Луитпольдъ. Домъ Виттельсбаховъ.
3) Саксонія.	Альбертъ I, король. Домъ Саксонскій. Дѣтей не имѣетъ и поэтому прямаго наслѣдника нѣтъ.
4) Виртембергъ.	Вильгельмъ II, король. Домъ Виртембергскій.
5) Баденъ.	Фридрихъ I, великій герцогъ.

6) Гессенъ-Дармштадтъ.	Эрнестъ Людвигъ, великій герцогъ, родной братъ Ея Величества Государыни Императр. Александры Ѳеодоровны.
7) Мекленбургъ-Шверинъ.	Фридрихъ-Францъ III, велик. герцогъ.
8) Мекленбургъ-Стрелицъ.	Фридрихъ-Вильгельмъ II, велик. герцогъ.
9) Саксенъ-Веймаръ.	Карлъ-Александръ, велик. герцогъ
10) Ольденбургъ.	Петръ I, велик. герцогъ.
11) Брауншвейгъ, герц.	Принцъ Альбрехтъ, регентъ.
12) Саксенъ-Мейнингенъ.	Георгъ II, герцогъ.
13) Саксенъ-Альтенбургъ.	Эрнестъ, герцогъ.
14) Саксенъ-Кобургъ-Гота.	Альфредъ, герцогъ, сынъ Викторіи, англ. королевы; въ супруж. имѣетъ Ея Императорское Высочество, Вел. Книг. Марію Александровну.
15) Ангальтъ.	Фридрихъ, герцогъ.
16) Шварцбургъ - Рудольштадтъ.	Гюнтеръ, князь.
17) Шварцбургъ-Зондергаузенъ.	Карлъ, князь.
18) Вальдекъ.	Фридрихъ, князь.
19) Рейсъ старшей линіи.	Генрихъ XXII, князь.
20) Рейсъ младшей линіи.	Генрихъ XIV, князь.
21) Шаумбургъ-Липпе.	Георгъ, князь.
22) Липпе-Детмольдъ.	Вольдемаръ, князь.
23) Эльзасъ и Лотарингія.	Отняты отъ Франціи въ войну 1870 г. Считаются имперскими землями. Во главѣ управленія поставленъ импер. Герм. намѣстникъ.
24) Бременъ. Гамбургъ. Любекъ.	Вольные города. Во главѣ управлен. каждаго стоитъ бургомистръ, подчиняющійся, впрочемъ, Сенату.
Гондурасъ, республ. (Центр. Америка).	Во главѣ—президентъ.
Грепія (Европа).	Георгъ I, король Эллиновъ. Наслѣдн.: Константинъ, носящ. титулъ герцога Спартанскаго. Принцы царств. дома именуются также *королевичами*, а принцессы—*королевнами*. Домъ Шлезвигъ-Голштейнъ-Зондебургъ-Глюксбургскій царств. и въ Даніи.
Данія (Европа).	Христіанъ IX, король. Наслѣдникъ: принцъ Фредерикъ.
Джогоръ, султанатъ. (Азія, на югѣ остр. Малакки).	Абубаръ, султанъ. Титулуется его высочествомъ. По малайски—*Туанку*. Почти независимъ, хотя находится въ сосѣдствѣ съ англійскими владѣніями.
Доминиканская республ. или Санъ-Доминго (на остр. Гаити).	Во главѣ—президентъ.

Египетъ (Африка).	Аббасъ II Гильми, хединъ. Номинально зависитъ отъ Турціи. Хединъ носятъ титулъ высочества.
Испанія (Европа).	Альфонсъ XIII, король, родился 17 мая 1886 г.; за малолѣтствомъ его—управл. регентша, мать-королева Марія Христина. Домъ Бурбоновъ—правившій съ 1700 г. съ перерывами (Іосифъ Бонапартъ въ 1808 г. и изъ дома Савойскаго Амедей I—1870 г.; затѣмъ, въ 1868 и 1873—1875 г.г. была республика).
Италія (Европа).	Гумбертъ (или Умберто) I, король. Наслѣдн.: Викторъ-Эммануилъ, принцъ Неаполитанскій. Домъ Савойскій, правившій до объединенія Италіи въ Сардиніи.
Камбоджа (Азія).	Нордомъ I, король. Подъ протект. Франціи.
Колумбія, республика (Южн. Америка).	Во главѣ—президентъ.
Конго (Африка).	Нейтральное госуд.—по обѣимъ стор. экватора, подъ суверенитетомъ короля Бельгіи. Состоитъ изъ 11 провинцій, по р. Конго.
Китай (Азія)	Манджурская династія. Куанъ-Сю (Тсанъ-Тьенъ), императоръ, богдыханъ, сынъ Неба.
Корея (Азія).	Ли-Хунгъ, король.
Коста-Рика, республ. (Центр. Америка).	Во главѣ—президентъ.
Либерія, республика негровъ (Африка).	Во главѣ—президентъ. Бѣлые не могутъ натурализовываться.
Лихтенштейнъ (Европа).	Іоаннъ II, князь. Считается независимымъ, но въ дѣйствительности находится подъ покровит. Австріи. Прежде княж. входило въ составъ германскаго союза. Нынѣ дѣйствующ. въ кн. законы, монеты, мѣры, вѣсы—австрійскіе.
Люксембургъ (Европа).	Адольфъ, бывшій герцогъ Нассаускій, велик. герцогъ.
Мадагаскаръ (островъ у береговъ Африки).	Ранавала Маньяка III, королева. Господствующее племя говасы,—почему государи носятъ титулъ кор. говасскихъ.
Марокко (Африка).	Абдулъ-Мулей-Азисъ, султанъ или императоръ.
Маскатъ (Оманъ) —(Азія-Аравія).	Сеидъ-Фейзалъ-бенъ—турки, султанъ, свѣтскій и духовный правитель.
Оранжевые свободные штаты или республика (Африка).	Во главѣ—президентъ.
Орденъ Іоаннитовъ (Мальтійскій).	Считается владѣтельнымъ. Во главѣ его стоитъ гроссмейстеръ, которому под-

	чинены всѣ пріорства ордена (ихъ 4). Резиденція гроссмейстера—Римъ.
Мексика, республика (Сѣв. Америка).	Во главѣ—президентъ, которымъ съ 1892 г. Порфиріо Діасъ.
Монако (Европа).	Альбертъ, князь. Одинъ изъ старин. правящихъ домовъ въ Европѣ—Гримальди, съ 986 г. Монако—извѣстно своимъ игорнымъ домомъ..
Непалъ (Въ Гималаяхъ, Азія).	Правитель носитъ названіе магараджи. Титулуется высочествомъ. Династія идетъ съ 1767 г. Магараджи признаютъ себя данниками Китая.
Нидерланды (Голландія)—(Европа).	Вильгельмина, королева, род. 31 августа 1880 г.; за малолѣтствомъ—правитъ ея мать, королева Эмма. Домъ Нассаускій—младшей линіи.
Парагвай, республика (Южн. Америка).	Во главѣ—президентъ.
Персія (Азія).	Насръ-Эддинъ, шахъ-инъ-шахъ, что значитъ—царь царей. Род. 18 іюля 1831 года, царств. съ 10 сентября 1848 г. Наслѣдн.: принцъ Музаферъ-Эддинъ. Династія каджарская, съ 1794 г.
Перу, республика (Южная Америка).	Во главѣ—президентъ.
Португалія (Европа).	Карлосъ I, король. Наслѣдн.: Луи Филиппъ, носящ. титулъ герцога Браганцскаго. Домъ Браганцскій-Саксенъ-Кобургъ-Готскій
Румынія—Молдавія и Валахія (Европа).	Карлъ I, король, изъ дома Гогенцоллернъ-Сигмарингенскаго; провозглашенъ королемъ 14 марта 1881 г. До того—Румынія считалась княжествомъ. Насл.: Фердинандъ, носящ. титулъ принца Румынскаго.
Сальвадоръ, республ. (Центр. Америка).	Во главѣ—президентъ.
Самоа, остр. Мореплавателей, на Тих. ок.	Маліетоа Лаупена, король.
Самосъ, остр. у берег. Европейской Турціи.	Александръ Каратеодори, князь. Вассальн. Турціи, платящее ежегодно дань турецк. султану. Князь назначается тоже султаномъ.
Санъ-Марино, республика (въ Италіи).	Во главѣ стоятъ два выборныхъ лица съ титуломъ капитановъ-регентовъ.
Свази земля (Южн. Афр.).	Унгуанъ, король.
Святѣйшій престолъ.	Левъ XIII, папа. Съ потерей свѣтской власти—папы сохранили духовную и считаются духовными государями. Резиденція—Римъ.

Сербія (Европа).

Александръ I, король. Домъ Обреновичей.

Сіамъ (Азія).

Чулалонгкорнъ, король.

Сѣверо-Американскіе Соединенные Штаты (Сѣв. Амер.).

Во главѣ стоитъ президентъ, избираемый на 4 года. Въ настоящее время—Гроверъ Клевелэндъ, избран. 4 марта 1893 г.

Тибетъ (Азія).

Правитель Далай-Лама, высшее духовное лицо ламайскаго вѣроисповѣданія,—своего рода духовный государь, первосвященникъ. По смерти Далай-Ламы, на его мѣсто выбирается каждый разъ жрецами одинъ изъ только что родившихся дѣтей, и жрецы объявляютъ, что въ избраннаго младенца вселился духъ умершаго Далай-Ламы. Тибетъ считается вассальнымъ государствомъ Китая.

Тонго, или о-ва Товарищества (на Тих. ок.).

Георгъ II Табу, король.

Тунисъ (Африка).

Садп-Али-Паша, бей.

Уругвай, республика (Южн. Америка).

Во главѣ—президентъ.

Турція (Европ. и владѣнія въ Азіи и Африкѣ).

Абдулъ-Гамидъ II, султанъ, 34-й изъ дома Османовъ. Наслѣдуетъ престолъ старшій въ родѣ дома Османовъ. Принцы носятъ титулъ эффенди,—принцессы именуются султаншами. Султанъ турецкій носитъ также титулъ главы правовѣрныхъ (мусульманъ).

Франція, республ. (Европа).

Во главѣ стоитъ президентъ, избираем. на 7 лѣтъ.—Нынѣ Феликсъ Форъ. Передъ Форомъ Казиміръ Перье, а до него президентъ Мари-Франсуа Сади-Карно, убитъ въ Ліонѣ 13 іюня 1894 г. До 1892 г. Франція была королевствомъ и въ немъ царствовала старшая вѣтвь дома Бурбоновъ. Съ 1792 г. была республика. Въ 1804 г. (18 мая) первый консулъ Наполеонъ Бонапартъ объявилъ себя императоромъ, подъ именемъ Наполеона I. Въ 1814 г. онъ отрекся отъ престола и престолъ перешелъ снова къ бурбонскому дому. Въ 1815 г. Наполеонъ покинулъ о. Эльбу, гдѣ прожилъ послѣ отреченія, и вторично захватилъ власть; но черезъ 100 дней, разбитый при Ватерлоо англичанами и пруссаками, принужденъ былъ опять отречся отъ престола, и король бурбонск. дома былъ возстановленъ. Въ 1830 г. во Франціи произошла революція, извѣстная подъ

именемъ іюльской, и послѣ отреченія короля Карла X (старш. линіи бурбон. дома) вступилъ на престолъ Луи Филиппъ—Орлеанской, младш. линіи бурбон. дома. Въ 1848 г. произошла опять революція и была снова объявлена республика. Президентомъ 11 дек. 1848 г. былъ избранъ племянникъ Наполеона I, Луи-Наполеонъ, который 22 нояб. 1852 года объявилъ себя императоромъ подъ именемъ Наполеона III (II считается сынъ Наполеона I, не царствовавшій). Въ 1870 г. Наполеонъ III былъ низложенъ и съ этого времени во Франціи опять республика, первымъ президентомъ которой былъ Тьеръ. Въ настоящее время старшая линія изъ дома бурбоновъ пресѣклась и претендентами на франц. престолъ являются: принцы Орлеанскіе—младшей линіи—и Бонопарты. Всѣ они носятъ титулъ высочества.

Хива (Азія). Сендъ-Магометъ-Рахимъ, ханъ. Титулъ—свѣтлость.

Черногорія (Европа). Николай I (Петровичъ Нѣгошъ), господарь и князь. Титулъ—высочество. Наслѣдникъ: князь Данилъ.

Чили, республ. (Южн. Амер.). Во главѣ—президентъ.

Швейцарія (Европа). Тоже, выбираемый на 1 годъ, и союзный совѣтъ.

Швеція и Норвегія (Европа). Оскаръ II, король. Наслѣдникъ: Густавъ, герцъ Вермеландскій. Домъ Бернадотта,—французскій маршалъ; былъ избранъ въ 1810 г. подъ именемъ Карла XIV. Оскаръ II—4-й король этой династіи.

Эквадоръ, республика (Южн. Америка) Во главѣ—президентъ.

Южно-Африканская республика. Во главѣ—президентъ. Съ 1893 г. по 1898 г. избранъ Джонъ-Поль Крюгеръ.

Японія (Азія). Мутсу-Хито, микадо (императоръ). Наслѣдникъ: сынъ принцъ Іосихито.

Мы не перименовали правителей-президентовъ въ нѣкоторыхъ республикахъ—потому, что во многихъ государствахъ, напр., Сѣверной и Южной Америки правительства еще недостаточно окрѣпли и въ нихъ происходятъ частыя смуты и борьбы разныхъ партій между собою, вслѣдствіе чего и главы правительства часто мѣняются; такъ что имена правителей, столь часто мѣняющихся, теряютъ уже свое значеніе.

ЛѢТОИСЧИСЛЕНІЕ НА 1896 ГОДЪ.

Отъ сотворенія міра	7404	г.
„ Рождества Христова	1896	„
„ основанія Русскаго Государства	1034	„
„ вступленія на престолъ Романовыхъ	283	„
„ покоренія Сибири	315	„
„ основанія Тобольской епархіи (самой старѣйшей)	275	„
„ „ г. Тобольска	309	„
„ „ г. Томска	292	„
„ „ г. Красноярска (первонач. острогъ Красный Яръ)	268	„
„ „ г. Иркутска	244	„
„ „ г. Якутска	264	„
„ „ Омской епархіи (самой послѣдней)	2	„
„ „ г. Омска	180	„

—

ПРАВОСЛАВНАЯ ПАСХАЛІЯ

(Переходящіе праздники)

ГОДЪ.	Мясоѣдъ. Недѣль.	Мясоѣдъ. Дней	Мясопустъ. Января.	Мясопустъ. Февраля.	Сыропустъ. Февраля.	Сыропустъ. Марта.	Благовѣщеніе.	Пасха. Марта.	Пасха. Апрѣля.	Вознесеніе. Апрѣля.	Вознесеніе. Мая.	Вознесеніе. Мая.	Вознесеніе. Іюня.	Пятидесятница. Мая.	Пятидесятница. Іюня.	Петровъ постъ. Недѣль.	Петровъ постъ. Дней.
1896	5	—	28	—	4	—	Пн. Пасхи	24	—	17	—	2	—	12	—	5	5
1897	7	5	—	16	23	—	В. 5 —	—	13	—	7	22	—	—	1	2	6
1898	6	4	—	8	15	—	С. 6 —	—	5	29	—	14	—	24	—	4	—
1899	8	3	—	21	28	—	Ч 4 —	—	18	—	12	27	—	—	6	2	1
1900	7	2	—	13	20	—	С. 5 —	—	9	—	3	18	—	28	—	3	3

ДНИ НЕПРИСУТСТВЕННЫЕ НА 1896 ГОДЪ.

Январь 1. Новый годъ.
„ 6. Богоявленіе Господне.
„ 31. Пятн. сырной недѣли.
Февраль 1. Суббота сырной недѣли.
„ 2. Срѣтеніе Господне.
Мартъ 21, 22 и 23—четв., пятн. и суббота страстной недѣли.
„ 24—30—недѣля Св. Пасхи.
Апрѣль 23. Тезоименитство Ея Императорскаго Величества Государыни Императрицы Александры Ѳеодоровны.
„ 27. Рожд. Его Императорскаго Высочества Насл. Цесаревича.
Май 2. Вознесеніе Господне.
„ 6. Рожд. Его Императорскаго Величества Государя Императора Николая Александровича, Самодержца Всероссійскаго.
„ 9. Перенесеніе мощей Св. Николая Чудотворца.
„ 12. День Св. Троицы.
„ 13. День Св. Духа.
„ 25. Рожд. Ея Императорскаго Величества Государыни Императрицы Александры Ѳеодоровны.
Іюнь 29. Свв. Апостоловъ Петра и Павла.
Іюль 22. Тезоименитство Ея Императорскаго Величества Государыни Императрицы Маріи Ѳеодоровны.
Августъ 6. Преображеніе Господне.
„ 15. Успѣніе Пресвятой Богородицы.
„ 29. Усѣкновеніе главы Крестителя Господня Іоанна.
Сентябрь 8. Рождество Пресвятой Богородицы.
„ 14. Воздвиженіе Честн. и Животвор. Креста Господня.
„ 26. Св. Апостола и Евангелиста Іоанна Богослова.
Октябрь 1. Покровъ Пресвятой Богородицы.
„ 21. Восшествіе на престолъ Его Императорскаго Величества Государя Императора Николая Александровича, Самодержца Всероссійскаго.
„ 22. Праздн. Чудотворному образу Казанской Божіей Матери.
Ноябрь 14. Рожденіе Ея Императорскаго Величества Государыни Императрицы Маріи Ѳеодоровны.
„ 21. Введеніе во храмъ Пресвятыя Богородицы.
„ 26. Тезоименитство Его Императорскаго Высочества Наслѣдника Цесаревича Георгія Александровича.
Декабрь 6. Тезоименитство Его Императорскаго Величества Государя Императора Николая Александровича, Самодержца Всероссійскаго.
„ 25, 26 и 27. Дни праздника Рождества Христова.

МѢСЯЦЕСЛОВЪ на 1896 годъ

(ВИСОКОСНЫЙ).

ЯНВАРЬ (Сѣчень). 31 день.

Дни недѣли.	Старый стиль.	ВОДОЛЕЙ.	Новый стиль.
Понед.	1	*Новый годъ.* **Обрѣзаніе Господне.** Св. Василія Вел.	13
Втори.	2	Прп. Сильвестра, мч. Ѳеогена.	14
Среда.	3	Прор. Малахіи и мч. Гордія.	15
Четвр.	4	Соб. 70 ап., пр. Ѳеоктиста, мч. Зосимы и Аѳанасія.	16
Пятн.	5	Мч. Ѳеопемпта, пр. Григорія, Аполлинаріи.	17
Суббт.	6	**БОГОЯВЛЕНІЕ ГОСПОДНЕ.**	18
		Недѣля 34-я по Пятидесятницѣ.	
Воскр.	7	**Соборъ св. Іоанна Крестителя.**	19
Понед.	8	Преп. Георгія, Емеліана, Домники и Ліи.	20
Втори.	9	*Мч. Полиевкта*, свят. Филиппа митр. Моск.	21
Среда.	10	Св. Григорія Нис., преп. Павла.	22
Четвр.	11	*Преп. Ѳеодосія Вел.* и Михаила Клопскаго.	23
Пятн.	12	Мч. Татіаны, Петра, св. Саввы серб., пр. Евпраксіи.	24
Суббт.	13	Преп. Іакова, муч. Стратоника и Петра.	25
		Недѣля о Мытарѣ и Фарисеѣ.	
Воскр.	14	Св. равн. Нины, пр. Стефана, Ѳеодула, Іосифа.	26
Понед.	15	Преп. Павла Ѳивейскаго и Іоанна кущника.	27
Втори.	16	Поклон. вер. ап. Петра, муч. Леонилы.	28
Среда.	17	*Прп. Антонія Великаго.*	29
Четвр.	18	Св. Аѳанасія и Кирилла Александрійскихъ.	30
Пятн.	19	Пр. Макарія Егип., св. Аргенія.	31
Суббт.	20	*Пр. Евѳиміи*, вел.-мч. Инны, Пинны и Риммы.	1
		Недѣля о блудномъ сынѣ.	
Воскр.	21	Пр. Максима исп., мч. Анастасія, Евгенія и Агніи.	2
Понед.	22	Ап. Тимоѳея, мч. Анастасія, Георгія, Петра.	3
Втори.	23	Свящ.-мч. Климента и муч. Агаѳангела.	4
Среда.	24	Прп. Ксенія и Македонія, мч. Вавилы, Тимоѳея.	5
Четвр.	25	*Св. Григорія Бог.*, вц. Ѳеолиѳты. Пр. Об. Б. „Утоли моя печали".	6
Пятн.	26	Прп. Ксенофонта, Маріи, Аркадія, Іоанна.	7
Суббт.	27	Перен. мощ. *св. Іоанна Златоустаго.*	8
		Недѣля Мясопустная.	
Воскр.	28	Преп. Ефрема Сирина, Палладія, Ѳеодосія.	9
Понед.	29	Перен. мощ. св. мч. Игнатія Богон., мч. Луки.	10
Втори.	30	**Св. Василія Вел., Григорія Бог. и Іоанна Злат.**	11
Среда.	31	Мч. Кира, Іоанна, Аѳанасіи, Ѳеоктисты, Трифены.	12

ФЕВРАЛЬ (Лютый). 29 дней.

Дни недѣли.	Старый стиль.	РЫБЫ. ♓	Новый стиль.
Четвр.	1	Мч. Трифона, Перпетуи, Сатира, Ревоката, Фелицитаты и Саторнила.	13
Птнц.	2	СРѢТЕНІЕ ГОСПОДНЕ.	14
Суббт.	3	*Св. Симеона Бог.* и *Анны*, муч. Адріана.	15
		Недѣля Сыропустная (1-я Великаго поста).	
Воскр.	4	*Прп. Исидора*, Кирилла Новоез., Николая Студ.	16
Понед.	5	Мч. Агафіи и Ѳеодуліи.	17
Вторн.	6	Св. Вукола, еп.; мч. Дорофея, Христины, Максима.	18
Среда.	7	Прп. Парѳенія, еп. Лампсак.; Луки Елладск.	19
Четвр.	8	Великомуч. Ѳеодора Страт., прор. Захаріи.	20
Птнц.	9	Мч. Никифора, св.-мч. еп. Маркелла Сикел., Филагрія Кипр., Панкратія, Никифора.	21
Суббт.	10	Мч. Порфирія, Валентины, Павлы.	22
		Недѣля Православія (2-я Великаго поста).	
Воскр.	11	Мч. Власія, прп. Димитрія Прилуцк., св. Ѳеодоры цар., бл. кн. Всеволода.	23
Понед.	12	*Алексія митр. Москов.*; Антонія, пр. Маріи.	24
Вторн.	13	Пр. Зои, Фотиніи, Симеона.	25
Среда.	14	*Св. рав. Кирилла*, уч. Словенскаго, пр. Авксентія.	26
Четвр.	15	Апост. Онисима, прп. Евсевія, Пафнутія.	27
Птнц.	16	Мч. Памфила, Порфирія, Ілія, Іереміи, Исаіи.	28
Суббт.	17	Вел. мч. Ѳеодора Тирона, обрѣт. мощ. мч. Мины.	29
		3-я недѣля Великаго поста.	
Воскр.	18	Св. Льва папы, Агапита еп. Синад.	1
Понед.	19	*Апост. Архипа* и *Филимона*, Св Апфіи.	2
Вторн.	20	Прп. Льва, еп. Катан.; Агаѳона, папы Рим.	3
Среда.	21	Прп. Тимоѳея; св. Георгія, еп. Амастридск.	4
Четвр.	22	Мч. Маврикія и Фотина, пр. Аѳанасія испов.	5
Птнц.	23	Свящ.-мч. Поликарпа, прп. Іоанна, Антонина.	6
Суббт.	24	*1-е и 2-е обр. гл. Іоанна Предт.*, прп. Эразма Печер.	7
		4-я недѣля Великаго поста.	
Воскр.	25	Св. Тарасія, архіепископ. Константинопол.	8
Понед.	26	Св. Порфирія, архіеп. Газскаго; мч. Севастіана.	9
Вторн.	27	Прп. Прокопія, Тита печер. и Фалалея.	10
Среда.	28	Прп. Василія, Марины, свящ.-мч. Протерія.	11
Четвр.	29	Пр. Кассіана Римл. и Іоанна.	12

МАРТЪ (Березозолъ). 31 день.

Дни недѣли.	Старый стиль.	ОВЕНЪ ♈.	Новый стиль.
Птнц.	1	Прп. м. Евдокіи, мч. Нестора, Антонія и Антонины.	13
Суббт.	2	Св. мч. Ѳеодота, прп. Агаѳона, мч. Евеліи.	14
		Недѣля 5-я Великаго поста.	
Воскр.	3	Мч. Евтропія, Клеоника и Василиска, св. Зинона.	15
Понед.	4	Пр. Герасима, Даніила, мч. Павла, Григорія.	16
Вторн.	5	Мч. Конона, Ироиды, Евлампія, пр. Исихія.	17
Среда.	6	Св. 42 мч.: Константина, Аркадія, Ѳеофила и др.	18
Четвр.	7	Св.-мч. Василія, Ефрема, Каллитона, Евгенія.	19
Птнц.	8	Пр. Ѳеофилакта, еп. Никомид.; св.-мч. Ѳеодорита.	20
Суббт.	9	*Св. 40 мч. Севастійскихъ.*	21
		Недѣля 6-я Великаго поста.	
Воскр.	10	Мч. Кодрата, Кипріана, Діонисія, Павла.	22
Понед.	11	Св. Софронія, патр. Іерус.; св. Евпомія.	23
Вторн.	12	Пр. Ѳеофана и Финееса, св. Григорія двоеслова.	24
Среда.	13	Св. Никифора, мч. Александра, мц. Христины.	25
Четвр.	14	Пр. Венедикта; св. Ѳеогноста, митроп. Кіевск.	26
Птнц.	15	Мч. Александра, Діонисія, св. Никандра.	27
Суббт.	16	Мч. Савина, Трофима, св. Сераніона.	28
		Недѣля Ваій. Страстная седмица.	
Воскр.	17	*Пр. Алексѣя ч. Б.*, прп. Макарія.	29
Понед.	18	Св. Кирилла, мч. Трофима и Евкарпія.	30
Вторн.	19	Мч. Хрисанфа, Дарія, Клавдія, Иларія.	31
Среда.	20	Прп. Іоанна, Сергія, св. Никиты, мц. Клавдіи.	1
Четвр.	21	Прп. Іакова, св. Кирилла и Ѳомы.	2
Птнц.	22	Св. мч. Василія, прп. Исаакія, мц. Дросиды.	3
Суббт.	23	Прп.-мч. Никона, мч. Филита и Лидіи.	4
		Свѣтлая седмица.	
Воскр.	24	ПАСХА ХРИСТОВА. Св. Артемона, прп. Іакова и Захаріи.	5
Понед.	25	БЛАГОВѢЩЕНІЕ ПРЕСВЯТЫЯ БОГОРОДИЦЫ.	6
Вторн.	26	*Соборъ Архангела Гавріила*; пр. Василія.	7
Среда.	27	Мц. Матроны, пр. Іоанна Прозорливаго.	8
Четвр.	28	Прп. Иларіона и Стефана.	9
Птнц.	29	Св. Марка, еп.; прп. Кирилла и Іоанна, Евстаѳія.	10
Суббт.	30	Прп. Іоанна лѣствич. и Іоанна безм., св. Зосимы.	11
		Недѣля о Ѳомѣ.	
Воскр.	31	Св. мч. Ипатія, еп. Іоны митр. Кіевскаго.	12

АПРѢЛЬ (Травень). 30 дней.

Дни недѣли.	Старый стиль.	ТЕЛЕЦЪ ♉.	Новый стиль.
Понед.	1	Прп. Маріи Егип., Евѳимія и Макарія.	13
Втори.	2	Прп. Тита, мч. Поликарпа.	14
Среда.	3	Прп. Никиты, Елпидифора и Никиты.	15
Четвр.	4	Прп. Іосифа, Георгія, Зосимы.	16
Птнц.	5	Прп. Симеона, Ѳеодоры, Марка.	17
Суббт.	6	Св. Евтихія архіеп., прп. Платониды.	18
		Недѣля Св. женъ мироносицъ.	
Воскр.	7	Св. Георгія, прп. Даніила, мц. Акиванны.	19
Понед.	8	Ап. Іродіона, Руфа, Флегонта, Ерма.	20
Втори.	9	Мч. Евпсихія, Дисана, еп.; Маріана пресв.	21
Среда.	10	Мч. Ѳеодора, Александра, св.-мч. Іакова.	22
Четвр.	11	Св.-мч. Антины, прп. Іоанна, мч. Прокесса.	23
Птнц.	12	Прп. Василія, Аѳанасія, Давида, Іоанна.	24
Суббт.	13	Свящ.-мч. Артемона, мч. Крискента и Ѳоманды.	25
		Недѣля о разслабленномъ.	
Воскр.	14	Мч. Антонія и Ардаліона.	26
Понед.	15	Ап. Аристарха, мц. Анастасіи.	27
Втори.	16	Мц. Ѳеодоры, Василиссы, Ирины, Аганіи, Хіоніи.	28
Среда	17	*Преполовленіе.* Св.-мч. Симеона, Адріана, прп. Зосимы Соловец.	29
Четвр.	18	Прп. Іоанна, Космы и Аѳксентія, мч. Виктора.	30
Птнц.	19	Прп. Іоанна, св. Георгія, мч. Христофора.	1
Суббт.	20	Прп. Ѳеодора, св. Анастасіи, блаж. Григорія и Анастасіи.	2
		Недѣля о Самарянинѣ.	
Воскр.	21	Свящ.-мч. Іануарія, мч. Ѳеодора.	3
Понед.	22	Прп. Ѳеодора и Виталія, ап. Ѳаѳанаила и Луки.	4
Втори.	23	*Тезоименитство Ея Императорскаго Величества Государыни Императрицы Александры Ѳеодоровны.* Вел.-мч. Георгія, мц. цар. Александры.	5
Среда.	24	Мч. Саввы, Валентина, прп. Елисаветы.	6
Четвр.	25	Св. ап. и евангел. Марка.	7
Птнц.	26	Св. Василія, св. Стефана еп. Пер. и Глафиры д.	8
Суббт.	27	*Рожденіе Его Императорскаго Высочества Наслѣдника Цесаревича.* Ап. и св.-мч. Симеона, сродн. Господня.	9
		Недѣля о слѣпомъ.	
Воскр.	28	Ап. Іасона и Сосипатра, мч. Максима, Евсевія, Виталія, Зинона.	10
Понед.	29	Св.-мч. Ѳеодота, Филимона; прен. Мемнона.	11
Втори.	30	Св. ап. Іакова, св.-мч. Василія и св. Никиты.	12

МАЙ (Цвѣтень). 31 день.

Дни недѣли.	Старый стиль.	БЛИЗНЕЦЫ II.	Новый стиль.
Среда.	1	Св. прор. Іеремін, прп. Пафнутія Боров.	13
Четвр.	2	ВОЗНЕСЕНІЕ ГОСПОДНЕ. Св. Аѳанасія, патр. Алекс. Перенесен. мощей благ. князей Бориса и Глѣба; мц. Зои.	14
Птнц.	3	Мч. Тимоѳея и Мавры, прп. Ѳеодосія и Петра.	15
Суббт.	4	Мч. Пелагія.	16
		Недѣля св. Отецъ.	
Воскр.	5	Вел.-мч. Ирины.	17
Понед.	6	*Рожденіе Его Императорскаго Величества Государя Императора Николая Александровича.* Прав. Іова многостр., мк. Варвара, Діонисія.	18
Втори.	7	Мч. Акакія.	19
Среда.	8	Св. ап. и евангг. **Іоанна** Богосл.; прп. Арсенія Вел.	20
Четвр.	9	Пер. мощ. св. НИКОЛАЯ ЧУДОТВОРЦА, пр. Исаіи.	21
Птнц.	10	Ап. Симона, прп. Исидора, бл. Таисіи.	22
Суббт.	11	Св. **Мефодія** и **Кирилла**, учителей Словенскихъ.	23
		Пятидесятница.	
Воскр.	12	ДЕНЬ СВ. ТРОИЦЫ. Св. Епифанія, Германа, Саввы и Полувія.	24
Понед.	13	ДЕНЬ СВ. ДУХА. Мч. Александра, Гликеріи и Лаодикія, св. Георгія.	25
Втори.	14	Мч. Исидора и Макепма.	26
Среда.	15	Прп. Пахомія, убіеніе царевича Димитрія.	27
Четвр.	16	Прп. Ѳеодора и Ефрема, блаж. Музы, св. Георгія.	28
Птнц.	17	Ап. Андроника, св Стефана, архіеп. Коп.	29
Суббт.	18	Мч. Ѳеодота, Петра, Діонисія, Андрея, Павла.	30
		Недѣля 1-я, всѣхъ Святыхъ.	
Воскр.	19	Св. мч. Патрикія, Акакія, Менандра и Полієна.	31
Понед.	20	Мч. Ѳалалея; обр. мощ. св. Алексія митр. Моск.	1
Втори.	21	Св. цц. и равноапостол. Константина и Елены.	2
Среда.	22	Мч. Василиска.	2
Четвр.	23	Св. Михаила еп. Синад., Леонтія еп. Рост.	4
Птнц.	24	Прп. Симеона и Никиты.	5
Суббт.	25	*Рожд. Ея Императорскаго Величества Государыни Императрицы Александры Ѳеодоровны.* 3-е обр. главы св. предт. и кр. *Іоанна.*	6
		Недѣля 2-я по Пятидесятницѣ.	
Воскр.	26	Ап. Карпа и Алфея, мч. Аверкія, Елены.	7
Понед.	27	Мч. Ѳеодоры и Дидима, обр. мощ. прп. Нила.	8
Втори.	28	Св. Никиты и Игнатія, св.-мч. Елладія.	9
Среда	29	Мч. Ѳеодосія; Іоанна юр., Уст. чудотв.	10
Четвр.	30	Прп. Исаакія Далматскаго.	11
Птнц.	31	Ап. Ерма, мч. Ермія и Философа.	12

ІЮНЬ (Червецъ). 30 дней.

Дни недѣли.	Старый стиль.	ТРАКТЪ ♋.	Новый стиль.
Суббт.	1	Мч. Іустина философа, Харитона, Хариты.	13
		Недѣля 3-я по Пятидесятницѣ.	
Воскр.	2	Св. Никифора, вмч. Іоанна.	14
Понед.	3	Мч. Клавдія, Діонисія, Іуліана и дѣвы Павлы.	15
Вторн.	4	Св. Митрофана, мч. Астія еп., Конкордія.	16
Среда.	5	Св.-мч. Дороѳея, Никандра, Аполлона, Леонида.	17
Четвр.	7	Прп. Виссаріона и Иларіона, св. Ѳеклы и Сосанны.	18
Птнц.	7	Мч. Ѳеодота, Кириакіи, Калерія, Маріи, Маркелла.	19
Суббт.	8	Вмч. Ѳеодора Стратил.; св. Ефрема, патр. Антіох.	20
		Недѣля 4-я по Пятидесятницѣ.	
Воскр.	9	Св. Кирилла, мчц. Марѳы, Маріи и Ѳеклы.	21
Понед.	10	Свящ.-мч. Тимоѳея, еп. Пруѳ.; мц. Антонины.	22
Вторн.	11	Св. ап. *Вареоломея* и *Варнавы*.	23
Среда.	12	Прп. Онуфрія и Петра, св. Іоанна, Андреп.	24
Четвр.	13	Мц. Акилины и Антонины.	25
Птнц.	14	Пр. Елисея; св. Меѳодія, патр. Кон.	26
Суббт.	15	Пр. Амоса, св. *Іоны*, митр. Моск.; мч. Вита, Модеста.	27
		Недѣля 5-я по Пятидесятницѣ.	
Воскр.	16	Св. Тихона, мч. Тигрія и Евтропія, прп. Тихона.	28
Понед.	17	Мч. Мануила.	29
Вторн.	18	Мч. Леонтія, Ипатія и Ѳеодула.	30
Среда.	19	Св. ап. *Іуды*, брата Господня; мч. Зосимы.	31
Четвр.	20	Свящ.-мч. Меѳодія, мч. Аристоклія, Димитріана.	1
Птнц.	21	Мч. Іуліана, св. Терентія, прп. Іулія и Іуліана.	2
Суббт.	22	Свящ.-мч. Евсевія, еп. Самосат., мц. Зины.	3
		Недѣля 6-я по Пятидесятницѣ.	4
Воскр.	23	Мц. Агриппины; ср. иконы Владимірской Б. М.	5
Понед.	24	**Рождество Іоанна Предтечи.**	6
Вторн.	25	Прп. мчц. Февроніи дѣвы, князя Петра.	7
Среда.	26	Прп. Давида и Іоанна; св. Діонисія, архіеп. Суздальскаго.	8
Четвр.	27	Прп. Самсона, св. Севира пресвитера.	9
Птнц.	28	Перен. мощ. св. безсребр. Кира и Іоанна.	10
Суббт.	29	**Св. ап. Петра и Павла.**	11
		Недѣля 7-я по Пятидесятницѣ.	
Воскр.	30	*Соборъ 12 апостоловъ*: Петра, Андрея, Іакова и др.	12

ІЮЛЬ (Липецъ). 31 день.

Дни недѣли.	Старый стиль.	ЛЕВЪ ♌.	Новый стиль.
Понед.	1	Мч. безср. Космы и Даміана, прп. Петра.	13
Втори.	2	Св. Фотія, митр. Кіев.; св. Ювеналія.	14
Среда.	3	Мч. Іакинфа, Діомида, Евлампія, св. Анатолія.	15
Четвр.	4	Св. Андрея, св. мч. Ѳеодора, св. Марѳы.	16
Птиц.	5	Праздн. явленію Тобольской иконы Б. М.; прп. Аѳанасія.	17
Суббт.	6	Прп. Симеон, мч. Марина, Маріи, Лукіи дѣвы.	18
		Недѣля 8-я по Пятидесятницѣ.	
Воскр.	7	Прп. Ѳомы, Акакія и Евдокіи.	19
Понед.	8	Св.-мч. Прокопія. Явленіе Образа **Казанскія** Б. М.	20
Втори.	9	Св.-мч. Панкратія и Кирилла, св. Ѳеодора.	21
Среда.	10	Мч. Леонтія, Маврикія, Даніила, Александра.	22
Четвр.	11	Мч. Евфиміи и Киндея. Преставл. благов. кн. Ольги.	23
Птиц.	12	Мч. Ѳеодора и Іоанна, прп. Михаила Малеина.	24
Суббт.	13	*Соборъ Архангела Гавріила.* Прп. Стефана.	25
		Недѣля 9-я по пятидесятницѣ.	
Воскр.	14	Св. ап. Акилы, прп. Онисима, св. Стефана.	26
Понед.	15	Св. равноапостольнаго кн. **Владиміра**, мч. Кирика, Іулитты.	27
Втори.	16	Св.-мч. Аѳиногена, мч. Павла, Алевтины, Іуліи.	28
Среда.	17	Вл.-мч. Марины, перен. мощей препод. Лазаря.	29
Четвр.	18	Мч. Емиліана и Іакинфа, прп. Памвы и Іоанна.	30
Птиц.	19	Прп. Макрины и Дія; преставл. Романа, кн. Рязанск.	31
Суббт.	20	**Пророка Иліи**, прп. Авраамія Галицкаго.	1
		Недѣля 10-я по Пятидесятницѣ.	
Воскр.	21	Прп. Симеона и Іоанна, прор. Іезекіиля.	2
Понед.	22	*Тезоименитство Ея Императорскаго Величества Государыни Императрицы Маріи Ѳеодоровны.* Св. Маріи Магдалины, св.-мч. Фоки.	3
Втори.	23	Мч. Трофима, Ѳеофила, Аполлинаріи.	4
Среда.	24	Мч. Христины и благ. кн. Бориса и Глѣба.	5
Четвр.	25	Усп. св. Анны, св. Олимпіады и Епиѳаксіи.	6
Птиц.	26	Св.-мч. Ермолая, прп.-мц. Параскевы, прп. Моисея.	7
Суббт.	27	Вмч. Пантелеимона, прп. Анфисы, св. бл. Николая.	8
		Недѣля 11-я по Пятидесятницѣ.	
Воскр.	28	Св.-мч. Прохора, Никанора, Тимона и Пармена.	9
Понед.	29	Мч. Калиники, Серафимы и Ѳеодотіи.	10
Втори.	30	Св. ап. Силы, Силуана, Крискента, Андроника.	11
Среда.	31	Св. Евдокима, мц. Іулитты.	12

АВГУСТЪ (Серпень). 31 день.

Дни недѣли.	Старый стиль.	ДѢВА ♍.	Новый стиль.
Четвр.	1	**Происхожд. честн. древъ Животв. Креста.** Мч. Маккавеевъ, Авима, Антонина, Гурія и др.	13
Птнц.	2	Перен. мощей архид. Стефана, мч. Никодима.	14
Суббт.	3	Прп. Исаакія, Далмата, Фавста, Антонія.	15
		Недѣля 12-я по Пятидесятницѣ.	
Воскр.	4	Св. 7-ми отроковъ въ Ефесѣ.	16
Понед.	5	Мч. Евсигнія, Кантидія, Кантидіана, Савела.	17
Втори.	6	**ПРЕОБРАЖЕНІЕ ГОСПОДНЕ.**	18
Среда.	7	Прп.-мч. Дометія, мч. Марина и Астерія.	19
Четвр.	8	Св. Емиліана и Мирона, мч. Евевоерія и Леонида.	20
Птнц.	9	*Св. ап. Матоія*, мч. Антонія, Іоанна, Іакова.	21
Суббт.	10	Мч. архид. Лаврентія, Сикста, Филикиссима.	22
		Недѣля 13-я по Пятидесятницѣ.	
Воскр.	11	Мч. Евпла діакона, Сосанны, прп. Василія.	23
Понед.	12	Мч. Фотія, Памфила и Каллитона.	24
Втори.	13	Перен. мощей прп. Максима испов. Св. Тихона Воронеж.	25
Среда.	14	Пр. Михея, перен. мощей прп. Ѳеодосія Печер.	26
Четвр.	15	**УСПЕНІЕ ПРЕСВЯТЫЯ БОГОРОДИЦЫ.**	27
Птнц.	16	**Праздн. Нерукотв. обр. Господа нашего Іисуса Христа.**	28
Суббт.	17	Мч. Мирона, Стратона, Филиппа, Киприана.	29
		Недѣля 14-я по Пятидесятницѣ.	
Воскр.	18	Мч. Флора, Лавра, Ерма, Сераціона, Платіона.	30
Понед.	19	Мч. Андрея Страт., Тимовея, Агапія и Ѳеклы.	31
Втори.	20	Прор. Самуила, мч. Севира и Мемнона.	1
Среда.	21	Св. ап. Ѳаддея, мч.: Вассы, Ѳеогнія, Агапія.	2
Четвр.	22	Прп. Аѳоусы, св. Аѳанасія, Евлалія.	3
Птнц.	23	Мч. Луппа, св.-мч. Иринея, св. Калиника.	4
Суббт.	24	Св.-мч. Евтихія. Перен. мощ. *св. Петра, митр. Кіевскаго.*	5
		Недѣля 15-я по Пятидесятницѣ.	
Воскр.	25	Св. ап. Варѳоломея и Тита, св. Мины, Евлогія.	6
Понед.	26	Мч. Адріана и Наталіи, срѣт. ик. Владимірскія Б. М.	7
Втори.	27	Прп. Пимена и Саввы, св. Ливерія и Осіи.	8
Среда.	28	Прп. Моисея Мурина и Саввы, св. Анны.	9
Четвр.	29	**Усѣкновеніе главы Крестителя Іоанна.**	10
Птнц.	30	Св. патр. Александра, Іоанна и Павла. Благов. кн. *Александра Невскаго.*	11
Суббт.	31	Св.-мч. Киприана, св. Геннадія.	12

СЕНТЯБРЬ (Вресень). 30 дней.

Дни недѣли.	Старый стиль.	ВѢСЫ	Новый стиль.
		Недѣля 16-я по Пятидесятницѣ.	
Воскр.	1	*Прп. Симеона столпника* и матери его Мары.	13
Понед.	2	Мч. Мамонта, Ѳеодота; св. Іоанна, патр. Цареград.	14
Втори.	3	Св.-мч. Анонима, мч. Ѳеофила, Дороѳея, Петра.	15
Среда.	4	Св.-мч. Вавилы, св. прор. Моисея, мч. Ѳеодора.	16
Четвр.	5	Прор. Захаріи и прав. Елисаветы, мч. Ѳеодора.	17
Птнц.	6	Чудо Архистратига Михаила въ Хонѣхъ, мч. Макарія.	18
Суббт.	7	Мч. Созонта и Евпсихіи, пр. Луки, св. Макарія.	19
		Недѣля 17-я по Пятидесятницѣ.	
Воскр.	8	РОЖДЕСТВО ПРЕСВЯТЫЯ БОГОРОДИЦЫ.	20
Понед.	9	Св. Богоотецъ Іоакима и Анны, мч. Харитона.	21
Втори.	10	Мч. Миѳодоры, Митродоры и Нимфодоры.	22
Среда.	11	Прп. Ѳеодоры и Ефросина, перен. мощей св. Германа и Сергія.	23
Четвр.	12	Св.-мч. Автонома, мч. Іуліана и Ѳеодора.	24
Птнц.	13	Св.-мч. Корнилія и Іуліана, св. Леонтія.	25
Суббт.	14	**Воздв. Честн. Животвор. Креста.**	26
		Недѣля 18-я по Пятидесятницѣ.	
Воскр.	15	Вел.-мч. Никиты, Прп. Филоѳея, мч. Порфирія.	27
Понед.	16	Вел.-мч. Евфимія, Виктора, пр. Дороѳея.	28
Втори.	17	Мч. Софіи, Вѣры, Надежды, Любви, Агафоклія.	29
Среда.	18	Св. Евменія, еп. Гортинскаго; мч. Софіи.	30
Четвр.	19	Мч. Трофима, Савватія, Доримедонта, Зосимы.	1
Птнц.	20	Св. вел-мч. Евстаѳія, мч. кн. *Михаила.*	2
Суббт.	21	Св. ап. Кодрата; *св. Дмитрія, митр. Ростовскаго.*	3
		Недѣля 19-я по Пятидесятницѣ.	
Воскр.	22	Св.-мч. Ѳоки, еп. Синопійск.; св. прор. Іоны.	4
Понед.	23	*Зачатіе Предтечи и Крестителя Іоанна.*	5
Втори.	24	Св. первмчц. и равноап. Ѳеклы, прп. Никандра.	6
Среда.	25	Прп. Ефросиніи, *прп. Сергія Радонежскаго.*	7
Четвр.	26	**Преставл. Св. Ап. Ев. Іоанна Богослова.**	8
Птнц.	27	Мч. Каллистрата, пр. Савватія Солов. и Игнатія.	9
Суббт.	28	Прп. Харитона, мч.: Александра, Марка, Никона, Ніодора.	10
		Недѣля 20-я по Пятидесятницѣ.	
Воскр.	29	Прп. Кириака и Ѳеофана.	11
Понед.	30	Свящ.-мч. Григорія; св. Михаилъ, перваго митр. Кіевскаго.	12

ОКТЯВРЬ (Паздерникъ). 31 день.

Дни недѣли.	Старый стиль.	СКОРПІОНЪ ♏.	Новый стиль.
Вторн.	1	**Покровъ Пресвятыя Богородицы.** Сл. ап. Ананіи, прп. Романа и Саввы.	13
Среда.	2	Свящ.-мч. Кипріана, мч. Іустины и Ѳеоктиста.	14
Четвр.	3	Свящ.-мч. Діонисія, Ареопагита, мч. Рустика.	15
Птнц.	4	Св. мч. Іероѳея; обр. мощ. Гурія, архіеп. Казанск.	16
Суббт.	5	Мц. Харитины, св. *Петра, Алексія, Іоны, Филиппа.*	17
		Недѣля 21-я по Пятидесятницѣ.	
Воскр.	6	*Св. ап. Ѳомы.*	18
Понед.	7	Мч.: Сергія, Вакха, Іуліана, Кесарія, Пелагіи.	19
Вторн.	8	Прп. Пелагіи и Таисіи, свв. Пелагіи дѣвы.	20
Среда.	9	*Св. ап. Іакова Алфѣева*, прп. Андроника.	21
Четвр.	10	Мч. Евлампія, Евлампіи и Ѳеотекна.	22
Птнц.	11	*Св. ап. Филиппа*, прп. Ѳеофана, мц. Зинаиды.	23
Суббт.	12	Мч. Андроника и Доминика, прп. Космы.	24
		Недѣля 22-я по Пятидесятницѣ.	
Воскр.	13	Мч.: Карпа, Папилы, Агаѳодора, Агаѳоники.	25
Понед.	14	Мч. Назарія, Гервасія, Протасія и Кельсія.	26
Вторн.	15	Прп. Евфимія и Саввина ен., прп.-мч. Лукіана.	27
Среда.	16	Мч. Лонгина Сотника.	28
Четвр.	17	Св. пр. Осіи, прп.-мч. Андреи Крит.	29
Птнц.	18	Св. ап. и евангелиста *Луки*, мч. Марина	30
Суббт.	19	Св. пр. Іоиля, мч. Уара. Блаж. Клеопатры.	31
		Недѣля 23-я по Пятидесятницѣ.	
Воскр.	20	Св. Артемія Веркольскаго.	1
Понед.	21	*Восшествіе на Престолъ Его Императорскаго Величества Государя Императора Николая Александровича, Самодержца Всероссійскаго.* Прп. Иларіона, мч. Дасія и Гаія.	2
Вторн.	22	Св. равноап. Аверкія. **Казанской иконы Б. М.**	3
Среда.	23	Св. ап. *Іакова*, брата Госп., св. Игнатія.	4
Четвр.	24	Мч. Ареѳы и Сигклитикіи, св. Аѳанасія.	5
Птнц.	25	Мч. Маркіана, Мартирія и Анастасіи.	6
Суббт.	26	Вел.-мч. *Димитрія Солунскаго*, прп. Аѳанасія.	7
		Недѣля 24-я по Пятидесятницѣ.	
Воскр.	27	Мч. Нестора, Каллистины и Марка.	8
Понед.	28	Мч. Терентія и Неонилы, пр. Стефана.	9
Вторн.	29	Прп.-мч. Анастасіи Римлян., пр. Авраамія, Маріи.	10
Среда.	30	Мч Зиновія, мц. Зиновіи, Анастасіи.	11
Четвр.	31	Св. ап. Стахія, прп. Спиридона.	12

НОЯБРЬ (Листопадъ). 30 дней.

Дни недѣли.	Старый стиль.	СТРѢЛЕЦЪ ♐.	Новый стиль.
Птнц.	1	Св. безсребр. *Космы* и *Даміана*, пр. Ѳеодотія.	13
Суббт.	2	Мч. Акиндина, Пигасія, Елпидифора.	14
		Недѣля 25-я по Пятидесятницѣ.	
Воскр.	3	Мч.: Іосифа, Аганія, Евдоксія, Никтополіона.	15
Понед.	4	Прп. Іоанникія; мч. Ниландра, еписк. Мирскаго.	16
Вторн.	5	Мч. Галактіона и Епистиміи, ап. Филолога.	17
Среда.	6	Св. Павла испов., прп. Луки, Варлаама Хут.	18
Четвр.	7	Мч.: Іерона, Антонина, Авкта и Тарріона.	19
Птнц.	8	**Соборъ Архистратига Михаила** и проч. безплотныхъ силъ.	20
Суббт.	9	Мч. Онисифора, Порфирія, Александра, Антонія.	21
		Недѣля 26-я по Пятидесятницѣ.	
Воскр.	10	Св. ап. Олимпа, Родіона, мч. Ореста.	22
Понед.	11	Мч. Мины, мч. Виктора, Викентія.	23
Вторн.	12	Св. Іоанна, патр. Александра, прп. Нила.	24
Среда.	13	*Св. Іоанна Златоустаго*, мч. Антонина, Никифора.	25
Четвр.	14	*Св. ап. Филиппа*, св. Григорія, Паламы.	25
Птнц.	15	*Рожденіе Ея Императорскаго Величества Государыни Императрицы Маріи Ѳеодоровны*, мч. Гурія, Маркелла, Димитрія.	27
Суббт.	16	Св. ап. и евангелиста *Матѳія*, св. Фудьвіана.	28
		Недѣля 27-я по Пятидесятницѣ.	
Воскр.	17	Св. Григорія Неокесарійск. и Лазаря писца.	29
Понед.	18	Мч. Платона, Романа, отр. Варула, Закхея.	30
Вторн.	19	Св. пр. Авдія, мч. Варлаама, Ніодора.	1
Среда.	20	Прп. Григорія, св. Прокла, мч. Евстафія.	2
Четвр.	21	ВВЕДЕНІЕ ВО ХРАМЪ ПРЕСВЯТЫЯ БОГОРОДИЦЫ.	3
Птнц.	22	Св. ап. Филимона и Архипа, мч. Валеріана.	4
Суббт.	23	Св. Григорія. Преставл. свят. благовѣрнаго князя *Александра Невскаго*; св. Митрофана, Ворон. Чуд.	5
		Недѣля 28-я по Пятидесятницѣ.	
Воскр.	24	Вел.-мч. Екатерины и Меркурія, мч. Августы.	6
Понед.	25	Свящ.-мч. Климента папы, прп. Петра.	7
Вторн.	26	*Тезоименитство Его Императорскаго Высочества Наслѣдника Цесаревича Георгія Александровича.* Прп. Алипія, Іакова. Преставл. еп. Иннокентія Иркут.	8
Среда.	27	Вел.-мч. *Іакова*, праздн. Знаменск. Пресв. Богородицы.	9
Четвр.	28	Прп.-мч. Стефана, мч. Василія, Григорія.	10
Птнц.	29	Св. Парамона, прп. Акакія и Нектарія Печерск.	11
Суббт.	30	Св. ап. *Андрея Первозваннаго*.	12

ДЕКАБРЬ (Студень). 31 день.

Дни недѣли.	Старый стиль.	КОЗЕРОГЪ ♑.	Новый стиль.
		Недѣля 29-я по Пятидесятницѣ.	
Воскр.	1	Св. пр. Наума, мч. Ананія.	13
Понед.	2	Прп. Аввакума, прп. Аѳанасія Печер., Андрея.	14
Вторн.	3	Пр. Софонія и Саввы Звенигор., пр. Ѳеодула.	15
Среда.	4	Вел.-мч. Варвары и мц. Іулиніи, прп. Іоанна.	16
Четвр.	5	Прп. Саввы освящ., Каріона и Захарія, св. Гурія.	17
Птнц.	6	*Тезоименитство Его Императорскаго Величества Государя Императора Николая Александровича.* **Святителя и чудотворца Николая Мирликійскаго.**	18
Суббт.	7	Св. Амвросія, епіск. Медіол., прп. Павла.	19
		Недѣля 30-я по Пятидесятницѣ.	
Воскр.	8	Прп. Потапія, св. ап. Іосифа, Аполлоса.	20
Понед.	9	*Зачатіе св. Анны*, пр. Софронія и Стефана.	21
Вторн.	10	Мч. Нины, Ермогена, Евграфа, прп. Ѳомы.	22
Среда.	11	Прп. Даніила и Луки столп. и Никона Печерск.	23
Четвр.	12	Прп. Спиридона, св. мч. Александра.	24
Птнц.	13	Мч. Евстратія, Евгенія, Ореста и мц. Лукіи.	25
Суббт.	14	Мч.: Ѳирса, Левкія, Филимона, Аполлонія.	26
		Недѣля 31-я по Пятидесятницѣ.	
Воскр.	15	Вв.-мч. Елевферія, мч. Аѳіи, прп. Павла.	27
Понед.	16	Св. пр. Аггея, мч. Марина, блаж. Ѳеоѳанія цар.	28
Вторн.	17	Пр. Даніила и отрок. Ананія, Азарія, Мисаила.	29
Среда.	18	Мч.: Севастіана, Зои, Клавдія, Марка, Модеста.	30
Четвр.	19	Мч.: Бонифатія, Иліи, Тимоѳея, пр. Григорія.	31
Птнц.	20	*Св. мч. Игнатія Богоносца*, патр. Антіох.	1
Суббт.	21	Мч. Іулиніи и Ѳемистоклія, *св. Петра митр. Кіев.*	2
		Недѣля 32-я по Пятидесятницѣ.	
Воскр.	22	Вел.-мч. Анастасіи, мч. Ѳеодотіи, Евода, Евтихіана.	3
Понед.	23	Мч. Ѳеодула, прп. Павла.	4
Вторн.	24	Прп.-мч. Евгенія, мч. Іакинѳа и Клавдія.	5
Среда.	25	РОЖДЕСТВО ГОСПОДА НАШЕГО ІИСУСА ХРИСТА.	6
Четвр.	26	**Соборъ Пресвятыя Богородицы.**	7
Птнц.	27	Св. ап. и первомуч. *архидіакона Стефана*, Ѳеодора начертан.	8
Суббт.	28	Мч. Петра, Гликерія, Домны, Агафія и Ѳеофилы.	9
		Недѣля 33-я по Пятидесятницѣ.	
Воскр.	29	Св. 14000 млад. за Христа избіенныхъ.	10
Понед.	30	Мц. Анисіи дѣвы, мч. Зотика.	11
Вторн.	31	Прп. Меланіи римлянины.	12

ДНИ НЕПРИСУТСТВЕННЫЕ НА 1897 ГОДЪ.

Январь	**1.** Новый годъ.
„	**6.** Богоявленіе Господне.
Февраль	**2.** Срѣтеніе Господне.
„	**21** и **22** Пятница и Суббота сырной недѣли.
Мартъ	**25.** Благовѣщеніе Пресвятыя Богородицы.
Апрѣль	**10, 11, 12** — чет., пяти. и суббота страстной недѣли.
„	**13—19**—Свѣтлая седьмица.
„	**23.** Тезоименитство Ея Императорскаго Величества Государыни Императрицы Александры Ѳеодоровны.
„	**27.** Рожд. Его Императорскаго Высочества Насл. Цесаревича.
Май	**6.** Рожд. Его Императорскаго Величества Государя Императора Николая Александровича, Самодержца Всероссійскаго.
„	**22.** Вознесеніе Господне.
„	**25.** Рожд. Ея Императорскаго Величества Государыни Императрицы Александры Ѳеодоровны.
Іюнь	**1.** День Св. Троицы.
„	**2.** День Св. Духа.
„	**29.** Свв. Апостоловъ Петра и Павла.
Іюль	**22.** Тезоименитство Ея Императорскаго Величества Государыни Императрицы Маріи Ѳеодоровны.
Августъ	**6.** Преображеніе Господне.
„	**15.** Успеніе Пресвятой Богородицы.
„	**29.** Усѣкновеніе главы Крестителя Господня Іоанна.
Сентябрь	**8.** Рождество Пресвятой Богородицы.
„	**14.** Воздвиженіе Чести. и Животвор. Креста Господня.
„	**26.** Св. Апостола и Евангелиста Іоанна Богослова.
Октябрь	**1.** Покровъ Пресвятой Богородицы.
„	**21.** Восшествіе на престолъ Его Императорскаго Величества Государя Императора Николая Александровича, Самодержца Всероссійскаго.
„	**22.** Праздн. Чудотворному образу Казанской Божіей Матери.
Ноябрь	**14.** Рожденіе Ея Императорскаго Величества Государыни Императрицы Маріи Ѳеодоровны.
„	**21.** Введеніе во храмъ Пресвятыя Богородицы.
„	**26.** Тезоименитство Его Императорскаго Высочества Наслѣдника Цесаревича Георгія Александровича.
Декабрь	**6.** Тезоименитство Его Императорскаго Величества Государя Императора Николая Александровича, Самодержца Всероссійскаго. Св. Николая Чудотворца.
„	**25, 26 и 27.** Дни праздника Рождества Христова.

АДРЕСЪ-КАЛЕНДАРЬ*)

Правительственныя, общественныя и частныя учрежденія, гостинницы, магазины и проч.

I.

Красноярскъ.

1. Учрежденія (правит., частн. и проч.).

Губернаторъ тайн. сов. Леонидъ Константиновичъ **Теляковскій.**

ОБЩЕЕ ГУБЕРНСКОЕ УПРАВЛЕНІЕ.

Составляютъ въ настоящее время губернаторъ и губернскій совѣтъ. Послѣдній состоитъ изъ предсѣдателя—губернатора и членовъ: предсѣдателей губернскаго правленія и губернскаго суда, управляющаго казенной палатой и губернскаго прокурора.

Чиновники особыхъ порученій: надв. сов. Ан. И. **Васильевъ,** губ. секр. Дм. А. **Адамъ,** колл. секр. Іос. А. **Хмелевскій.**

КАНЦЕЛЯРІЯ.

I-е отдѣленіе: Начальникъ—тит. сов. А. Я. **Зейдель,** *столоначальники:* 1-го стола колл. рег. Хр. А. **Курылевъ,** 2-го—тит. совѣтн. П. В. **Юшковъ.**

II-е отдѣленіе: Начальникъ,—надв. совѣтн. Д. П. **Лазаревъ,** *столоначальники:* 1-го стола колл. рег. Пв. А. **Базилевичъ,** 2-го—колл. секр. Ив. Е. **Угрюмовъ.**

*) Не имѣя возможности въ настоящемъ выпускѣ помѣстить адресныя свѣдѣнія по всѣмъ городамъ Сибири, на первый разъ, въ видѣ опыта, даемъ адресъ-календарь Красноярска и Томска, и первый съ замѣтками, которыя помѣщаемъ потому, что многое изъ сказаннаго въ нихъ можетъ быть отнесено къ большинству сибирскихъ городовъ.

III-е отдѣленіе: Начальникъ—губ. секр. И. П. **Брюховецкихъ**, *столоначальники:* 1-го стола губ. секр. П. В. **Захлыстинъ**, 2-го—колл. секр. А. И. **Бекетовъ**, 3-го—(земск.) колл. регистр. И. И. **Кологривовъ**.

СТРОИТЕЛЬНОЕ ОТДѢЛЕНІЕ.

Губ. инженеръ колл. совѣтн. В. П. **Павловъ**, губ. архитекторъ надв. сов. А. А. **Фольбаумъ**, младшій инженеръ—(вакансія), младшій архитекторъ надв. сов. И. А. **Шатиловъ**. Дѣлопроизводитель канц. служ. С. И. **Буркинъ**, экзекуторъ и казначей тит. совѣтн. А. С. **Ивановскій**.

ГУБЕРНСКОЕ ПО ГОРОДСКИМЪ ДѢЛАМЪ ПРИСУТСТВІЕ.

Предсѣдатель—губернаторъ. *Члены:* предсѣдатель губ. правленія, управл. казенною палатою, губернскій прокуроръ и городской голова. Секретарь личный почетн. гражд. С. П. **Потылицинъ**.

ГУБЕРНСКІЙ СТАТИСТИЧЕСКІЙ КОМИТЕТЪ.

Предсѣдатель—губернаторъ. *Почетные члены:* преосвященный **Анаѳій**, еписк. енисейскій и красноярскій, Ив. Тим. **Савенковъ** и Н. М. **Мартьяновъ**. *Непремѣнные члены:* члены губернск. совѣта, директоръ мужской гимназіи, инспекторъ народныхъ училищъ, инспекторъ врачебной управы, губернскій землемѣръ и красноярскій городской голова. *Члены отъ духовенства*—свящ. о. Іоаннъ **Рязанскій**. *Дѣйствительные члены:* канд. Московск. универс. П. А. **Лопатинъ**, потомств. поч. гражд. Н. В. **Латкинъ**, протоіер. о. Вас. **Касьяновъ**, прот. о. Д. **Евтихіевъ**, куп. Г. В. **Юдинъ**, Г. А. **Хотунцевъ**, Н. Н. **Бакай**, А. Я. **Зейдель** (секретарь комитета), К. А. **Успенскій**, горные и окружные исправники губерніи.

ГУБЕРНСКІЙ КОМИТЕТЪ ОБЩЕСТВЕННАГО ЗДРАВІЯ.

Предсѣдатель—губернаторъ. *Члены:* предсѣдатель губернскаго правленія, инспекторъ врачебной управы, губернскій ветеринарный врачъ, красноярскій полицеймейстеръ и городской голова. Эти же лица, за исключеніемъ ветеринарнаго врача, составляютъ и *Губернскій Оспенный комитетъ*.

ГУБЕРНСКОЕ ПО КРЕСТЬЯНСКИМЪ ДѢЛАМЪ ПРИСУТСТВІЕ.

Предсѣдатель—губернаторъ. *Члены:* члены губернскаго совѣта. Дѣлопроизводитель колл. секр. І. А. **Хмелевскій.**

Чиновникъ по крестьянскимъ дѣламъ І. А. **Хмелевскій.**

Переселенческій чиновникъ (вакансія).

1-я Восточно-Сибирская партія топографовъ по размежеванію и отводу переселенческихъ участковъ въ енисейской губ.—начальникъ **Ушаковъ.** *2-я Восточно-Сибирская партія топографовъ* по размеж. и отводу перес. участ. — начальникъ надв. совѣтн. В. К. **Востросаблинъ.**

ГУБЕРНСКОЕ ПО ВОИНСКОЙ ПОВИННОСТИ ПРИСУТСТВІЕ.

Предсѣдатель—губернаторъ. *Члены:* предсѣдатель губ. правленія, уѣздный воинскій начальникъ, губернскій прокуроръ и одинъ изъ совѣтниковъ губернскаго правленія.

ГУБЕРНСКОЕ ПОПЕЧИТЕЛЬСТВО ДѢТСКИХЪ ПРІЮТОВЪ.

Предсѣдатель—губернаторъ. *Почетные члены:* преосвященный **Акакій,** епископъ енисейскій и красноярскій, свящ. о. І. **Поповъ,** статск. сов. А. П. **Бургеръ.** *Дѣйствительные члены:* д. ст. сов. Д. П. **Давыдовъ,** красноярскій городской голова П. М. **Прейнъ,** инспекторъ народныхъ училищъ **Доброхотовъ,** попечительница и директоръ Владимірскаго дѣтскаго пріюта. Дѣлопроизводитель Е. П. **Плотниковъ.**

ГУБЕРНСКІЙ КОМИТЕТЪ ПОПЕЧИТЕЛЬНАГО ОБЩ. О ТЮРЬМАХЪ.

Вице-президенты: **Акакій,** епископъ енисейскій и красноярскій, и губернаторъ. *Директоры обязательные:* предсѣдатель губернскаго правленія, управляющій казенною палатою, предсѣдатель губернскаго суда, губернскій прокуроръ, инспекторъ врачебной управы, губернскій инженеръ, красноярскій городской голова и красноярскій полиціймейстеръ.

Директоры по избранію съ Высочайшаго утвержденія: ст. сов. А. К. **Решитько,** потомств. поч. гражд. Н. Г. **Гадаловъ,** потомств. поч. гражд. А. П. **Кузнецовъ,** потомств. поч. гражд. Н. Н. **Гадаловъ,** потомств. поч. гражд. А. Н. **Гадаловъ,** директоръ гимназіи О. П. **Витошинскій,** ст. сов. В. А. **Даниловъ,** петергоф. 2-й

игл. куп. Г. В. **Юдинъ**, красноярскій 2-й гил. куп. А. М. **Егоровъ** (онъ же и казначей общества).

ГУБЕРНСКОЕ ПРАВЛЕНІЕ.

Предсѣдатель—д. ст. сов. Дмит. Никан. **Давыдовъ**. *Совѣтники:* I-го отдѣленія колл. секр. А. А. **Кламинскій**, II-го отд. ст. сов. С. Як. **Савицкій**, III-го отд. ст. сов. М. О. **Леонтьевъ**, IV отд. ст. сов. А. П. **Шаровъ**. *Секретарь* надв. сов. К. С. **Гоштовтъ**. *Редакторъ* и начальникъ газетнаго стола канц. служ. О. П. **Дмитріевъ**. *Архиваріусъ* колл. рег. Н. Ш. **Любимовъ**. *Ревизоры поселеній* (вакансія). *Смотрители поселеній:* колл. рег. С. С. **Терентьевъ** и колл. секр. В. К. **Соколовскій**.

ЕНИСЕЙСКАЯ ВРАЧЕБНАЯ УПРАВА.

Инспекторъ—ст. сов. П. Н. **Рачковскій**. *Члены:* и. д. оператора врачъ В. А. **Вонгродскій**, и. д. акушера докторъ медицины колл. сов. А. Г. **Куркутовъ**, губернскій ветеринарный врачъ колл. сов. В. А. **Дорзетъ**. *Секретарь* губ. секр. Е. П. **Плотниковъ**.

ЕНИСЕЙСКІЙ ПРИКАЗЪ ОБЩЕСТВЕННАГО ПРИЗРѢНІЯ.

Предсѣдатель—предсѣдатель губернскаго правленія. *Члены:* засѣдатель приказа колл. ассес. А. М. **Каблуковъ**, инспекторъ врачебной управы и городской голова. *Секретарь* надв. совѣтн. Н. М. **Левицкій**.

ПОЧТОВО-ТЕЛЕГРАФНАЯ КОНТОРА.

Начальникъ конторы—тит. сов. А. Г. **Нитцъ**, помощн. его надв. сов. И. И. **Громашевскій**.

ЕНИСЕЙСКАЯ КАЗЕННАЯ ПАЛАТА.

Управляющій—д. ст. сов. П. П. **Абдринъ**. *Начальники отдѣленій:* 1-го—колл. асс. Н. І **Поповъ**, 2-го—ст. сов. В. В. **Юрборскій**, 3-го—надв. совѣтн. П. Г. **Затопляевъ**. *Секретарь* губ. секр. Э. В. **Збросскій**. *Чиновники особыхъ порученій:* старшій—(вакансія), младшіе: колл. секр. А. А. **Кочаровскій**, надв. совѣтн. В. П. **Меркушевъ**. *Податной инспекторъ*—и. ч. А. П. **Аристовъ**.

ГУБЕРНСКАЯ ЧЕРТЕЖНАЯ.

Енисейскій губернскій землемѣръ—надв. сов. А. В. **Пожарскій**, помощн. губ. землемѣра тит. сов. К. Е. **Потылицинъ**. *Окружные землемѣры:* надв. сов. В. Я. **Поповъ**, тит. сов. П. П. **Ильенко**, колл. сов. Я. Г. **Теремецкій**.

КРАСНОЯРСКОЕ ГУБЕРНСКОЕ КАЗНАЧЕЙСТВО.

Казначей—колл. сов. Н. А. фонъ-**Эзерскій**, помощн. казначея колл. секр. В. А. **Паутовъ**. Старшій бухгалтеръ колл. сов. И. И. **Гончарскій**. Кассиръ канц. служ. Ю. К. **Кульвецъ**.

ЕНИСЕЙСКОЕ ОТДѢЛЕНІЕ ГОСУДАРСТВЕННАГО БАНКА.

И. д. управляющаго—колл. асс. С. В. **Карповичъ**. И. д. контролера губернск. секр. В. П. **Рачковскій**, кассиръ колл. сов. Н. А. **Шепетковскій**, бухгалтеръ надв. сов. Н. А. **Лампе**, старшій пом. контролера (вакансія), старшій помощн. кассира губ. секр. Б. К. **Плятеръ-Плохоцкій**.

ЕНИСЕЙСКІЙ ГУБЕРНСКІЙ СУДЪ.

Предсѣдатель—ст. сов. А. Н. **Діатроптовъ**, товарищъ его Д. Г. **Безсоновъ**. *Совѣтники:* колл. асс. А. А. **Романовскій**, надв. сов. П. Ф. **Пржесмыцкій**, тит. сов. П. С. **Родіоновъ**. Секретарь колл. асс. А. И. **Суриковъ**.

КАМЕРА ГУБЕРНСКАГО ПРОКУРОРА.

Состоящій за оберъ-прокурорскимъ столомъ, губернскій прокуроръ колл. сов. Алексан. Ник. **Лубенцовъ**. *Товарищи прокурора:* и. ч. Л. А. **Лукашевичъ** (при камерѣ прокурора), тит. сов. П. С. **Троицкій** (по канскому округу), по Минусинскому округу исполняетъ обяз. тов. прок. засѣдатель окр. суда тит. сов. Н. А. **Саха[illegible]въ**, по енисейскому и ачинскому округамъ и. д. губ. секр. [illegible]. Г. **Пестриковъ**. Письмоводитель при камерѣ губ. прокурора— тит. сов. М. А. **Афонасьевъ**.

ОКРУЖНЫЙ СУДЪ.

Окружный судья—надв. сов. В. И. **Семидаловъ**. *Засѣдатели:* губ. секр. В. Г. **Берестневъ**, надв. сов. С. С. **Седмицкій**. *Секретари:* кол. секр. Е. Т. **Башуровъ**, губ. секр И. А. **Ставровскій**. *Судебные слѣдователи по красноярскому округу:* тит. сов. В. Ц. **Новодворскій**, тит. сов. А. В. **Чернявскій**.

КРАСНОЯРСКОЕ ОКР. ПО КРЕСТЬЯНСК. ДѢЛАМЪ ПРИСУТСТВІЕ.

Предсѣдатель—окружный судья надв. сов В. И. **Семидаловъ**. *Члены:* окружный исправникъ К. И. **Знаменскій**, товарищъ прокурора и податной инспекторъ А. И. **Аристовъ**.

КРАСН. ОКР. ПО ВОИНСКОЙ ПОВИННОСТИ ПРИСУТСТВІЕ.

Предсѣдатель—окружный исправникъ. *Члены:* военный пріемщикъ и товар. прокурора. Къ освидѣтельствованію приглашаются врачи—военный и городской. Во время набора составъ присутствія дополняется: въ городѣ—членомъ городской управы, а въ округѣ—волостными старшинами.

АКЦИЗНОЕ УПРАВЛЕНІЕ III ОКРУГА.

Акцизный надзиратель надв. сов. А. В. **Телѣгинъ**. Дѣлопроизводитель колл. секр. І. **Татлинъ**.

КРАСНОЯРСКОЕ ОКРУЖНОЕ ПОЛИЦЕЙСКОЕ УПРАВЛЕНІЕ.

Окружный исправникъ колл. сов. К. И. **Знаменскій**. Помощникъ его колл. совѣтн. В. А. **Смирновъ**. Секретарь канц. служ. Ѳ. И. **Романовъ**.

Красноярскій окружный врачъ и. с. А. П. **Прейнъ** (сельскій), *окружный врачъ (въ Красноярскѣ)* надв. сов. С. И. **Іофъ**.

УЧЕБНЫЯ ЗАВЕДЕНІЯ.

КРАСНОЯРСКАЯ ГУБЕРНСКАЯ ГИМНАЗІЯ.

Почетный попечитель—потомств. поч. гражд. И. Г. **Гадаловъ**. Директоръ—ст. сов. О. П. **Витошинскій**. Инспекторъ колл. совѣтн. А. Я. **Логарь**. *Преподаватели:* свящ. о. А. **Солодчинъ**, колл. сов.

Н. А. **Арлянскій**, П. П. **Гасюкъ**, колл. асс. И. П. **Бакай**, П. О. **Ѳедоровъ**, кол. сов. В. Р. **Хлюдзинскій**, надв. сов. М. О. **Головня**, колл. асс. М. И. **Кондрашинъ**.

КРАСНОЯРСКАЯ ЖЕНСКАЯ ГИМНАЗІЯ.

Предсѣдатель педагогическаго совѣта — ст. сов. О. П. **Витошинскій**. *Начальница гимназіи* В. В. **Равичъ-Щербо**. *Преподаватели:* колл. сов. Д. Т. **Расторгуевъ**, Д. Ѳ. **Ѳокинъ**, П. О. **Ѳедоровъ**. *Преподавательницы:* А. П. **Нарцисова**, А. Е. **Скороходова**, М. В. **Красноженова** и Л. П. **Щурова**.

ПОПЕЧИТЕЛЬНЫЙ СОВѢТЪ ЖЕНСКОЙ ГИМНАЗІИ.

Попечительница жена тайн. сов. Марія Иван. **Теляковская**. Предсѣдатель—потомств. поч. гражд. А. П. **Кузнецовъ**. *Члены обязательные:* предсѣдатель педагогическаго совѣта и начальница гимназіи. *Члены по избранію:* В. А. **Даниловъ**, Н. П. **Кузнецовъ**, А. П. **Кузнецовъ**, Г. В. **Юдинъ**, А. Ѳ. **Комаровъ**, Е. А. **Рачковская**, Ю. П. **Матвѣева**, П. Д. **Сысоевъ**.

КРАСНОЯРСКАЯ УЧИТЕЛЬСКАЯ СЕМИНАРІЯ.

Директоръ—ст. сов. П. М. **Софійскій**. Законоучит. прот. М. В. **Солодчинъ**. *Наставники:* ст. сов. Д. В. **Никитскій**, надв. сов. А. А. **Петровъ**, колл. сов. П. С. **Проскуряковъ**.

ГОРОДСКОЕ 3-хъ КЛАССНОЕ УЧИЛИЩЕ.

Инспекторъ—состоящ. въ VIII кл., А. В. **Дмитріевскій**. Учителя: о. І. **Поповъ**, П. М. **Маямсинъ**, К. Л. **Морозъ**.

КРАСН. РЕМЕСЛЕННОЕ МУЖСК. 2-хъ кл. уч. Т. П. ЩЕГОЛЕВОЙ.

Смотритель училища **Затопляевъ**, старшій учитель П. Н. **Шароновъ**, младшій учит. И. А. **Петровъ** законоуч. о. І. **Поповъ**. Обучаются грамотѣ и столярному ремеслу. Находится въ завѣдываніи городскаго управленія, имѣетъ богатыя денежныя средства для того, чтобы обучать воспитанниковъ различнымъ ремесламъ, но городское управленіе, пока, не додумалось еще до этого.

ТРЕХКЛАССНОЕ ТЕХНИЧЕСКОЕ ЖЕЛѢЗНОДОРОЖ. УЧ.

Начальникъ Н. **Добрынинъ**.

Гимназическій пер., въ бывшемъ помѣщеніи мужской гимназіи. Воспитанники принимаются окончившіе курсъ двухклассныхъ сельскихъ и городскихъ училищъ, отъ 14 до 18 лѣтъ.

Кромѣ того, имѣется *шесть* народныхъ и *два* церковно-приходскихъ школъ.

Частная рисовальная школа М. А. **Рутченко**. Обучаетъ самъ учредитель школы.

ИНСПЕКЦІЯ НАРОДНЫХЪ УЧИЛИЩЪ.

Инспекторъ ст. сов. А. А. **Доброхотовъ**.

ВОЕННОЕ ВѢДОМСТВО.

Командующій войсками округа, генералъ-отъ-инфантеріи А. Д. **Горемыкинъ**. Начальникъ окружнаго штаба генер.-лейт. **Шабановъ**.

ЕНИСЕЙСКОЕ ГУБЕРНСКОЕ ЖАНДАРМСКОЕ УПРАВЛЕНІЕ.

Начальникъ управленія—полковн. А. А. **Эшенбахъ**. Адъютантъ управленія шт. ротм. М. А. **Сосіенковъ**. Начальникъ желѣзнодор. жанд. ротм. **Шрейдель**.

КРАСНОЯРСКІЙ РЕЗЕРВНЫЙ ПѢХОТНЫЙ БАТАЛЬОНЪ.

Командиръ батальона полковн. **Горбатовскій**. Младшій штабъ-офицеръ подполк. Х. О. **Маковскій**. Завѣдующій хозяйств. частью шт.-кап. М. П. **Михайловъ**. Казначей поруч. В. О. **Филоновъ**. Старшій врачъ ст. сов. П. Д. **Сысоевъ**. Младшій врачъ колл. ас. П. П. **Коноваловъ**. Ротные командиры: 1-й роты кап. К. П. **Кучукъ**, 2-й—капит. А. В. **Глѣбовъ**, 3-й—кап. П. П. **Туровъ**, 4-й—кап. Н. П. **Крестовоздвиженскій**, 5-й—кап. Н. О. **Мявцевъ**. *Аудиторъ* и *дѣлопроизводитель* батальоннаго суда—пор. Д. М. **Минервинъ**.

Красноярскій уѣздн. воинск. начал. полковн. П. П. **Андреевъ**.

Инспекторъ пересылки арестантовъ полковн. **Гудимъ**.

Начальн. Красноярской конвойн. команды кап. **Кудрявцевъ**.

КРАСНОЯРСКАЯ КОННАЯ КАЗАЧЬЯ СОТНЯ.

Командиръ сотни эсаулъ К. Ф. **Ленкшевичъ**. Сотникъ графъ **П. А. Келлеръ**.

ДУХОВНОЕ ВѢДОМСТВО.

Епархіальный архіерей преосвященный **Акакій**, епископъ енисейскій и красноярскій.

ЕНИСЕЙСКАЯ ДУХОВНАЯ КОНСИСТОРІЯ.

Члены консисторіи: протоіерей Каѳедральнаго собора В. Д. **Касьяновъ**, прот. Воскресенскаго собора П. А. **Нарцисовъ**, свящ. Воскресенскаго собора І. В. **Рязанскій**, временно-присутствующій прот. Каѳедральнаго собора К. А. **Тюшняковъ**. Секретарь окончившій духовн. академ. **Лебедевъ**. Архиваріусъ кол. рег. П. П. **Иноземцевъ**.

ЕНИСЕЙСКІЙ ЕПАРХІАЛЬНЫЙ УЧИЛИЩНЫЙ СОВѢТЪ.

Предсѣдатель—прот. о. П. **Нарцисовъ**. *Члены:* прот. М. **Солодчинъ**, смотрит. дух. учил. К. А. **Успенскій**, свящ. о. І. **Поповъ**, законоуч. губ. гимназіи свящ. А. М. **Солодчинъ**, инспекторъ епарх. женск. уч. свящ. В. Е. **Захаровъ**, помощн. смотр. дух. уч. П. А. **Бобылевъ**, прот. о. К. **Кожевниковъ**, свящ. о. І. **Рязанскій**, инспекторъ народн. училищъ ст. сов. А. А. **Доброхотовъ**, директоръ учительской семинаріи, Дѣлопроизводителя свящ. о. В. **Захаровъ**.

КРАСНОЯРСКОЕ ДУХОВНОЕ УЧИЛИЩЕ.

Смотритель училища—колл. сов. К. А. **Успенскій**, помощн. его колл. асс. П. А. **Бобылевъ**. *Учителя:* А. П. **Соболевъ**, Г. С. **Кумовъ**, тит. сов. Ф. Г. **Тарасовъ**, П. Г. **Тарасовъ**.

КРАСНОЯРСКОЕ ЖЕНСКОЕ ЕПАРХІАЛЬНОЕ УЧИЛИЩЕ.

Училищный совѣтъ: Предсѣдатель—прот. П. П. **Нарцисовъ**. *Члены:* Начальница училища вдова діакона Е. П. **Левашева**, ин-

спекторъ канд. богосл. свящ. В. Е. **Захаровъ**, прот. о. К. **Тюшняковъ**, свящ. о. А. **Коноваловъ**.

Почетная блюстительница потомств. поч. гражд. Іул. Сид. **Токарева**.

Преподаватели и учительницы: свящ. о. В. **Захаровъ**, Г. С. **Кумовъ**, М. А. **Александровъ**, М. Н. **Рябинина**, Т. К. **Доможилова**, Ф. Г. **Тарасовъ**.

ИНОВѢРНОЕ ДУХОВЕНСТВО.

Римско-католическаго исповѣд.: Настоятель ксендзъ М. М. **Вейтъ**.

Евангелическо-лютеранскаго исповѣданія: Пасторъ Г. А. **Залитъ** (живетъ въ колоніи Нижней Буланкѣ минусинскаго окр., Ермаковской волости).

Іудейскаго исповѣданія: Раввинъ **Шмерковичъ**.

КРАСНОЯРСКОЕ ГОРОДСКОЕ ПОЛИЦЕЙСКОЕ УПРАВЛЕНІЕ.

Полицеймейстеръ кол. асс. А. А. **Греве**. Помощникъ его надв. сов. П. П. **Солдатовъ**. *Полицейскіе пристава:* 1-й части колл. асс. А. А. **Вавиловъ**, 2-й части колл. асс. А. А. **Егоровъ**. *Помощники приставовъ:* 1-й части колл. секр. А. П. **Нечаевъ**, канц. служ. Ф. Ф. **Писарскій**; 2-й части колл. секр. П. А. **Любимовъ** и канц. служ. Н. А. **Гурчинъ**. Помощн. пристава по городскимъ дѣламъ канц. служ. В. П. **Мерзлюкинъ**. Секретарь канц. служ. М. В. **Глѣбовъ**. *Городской врачъ* надв. сов. П. П. **Кусновъ**.

КРАСНОЯРСКАЯ ГОРОДСКАЯ УПРАВА.

Городской голова краси. мѣщ. Пав. Марк. **Прейнъ**. *Члены:* краси. мѣщ. І. И. **Синявинъ**, краси. мѣщ. Е. П. **Потѣхинъ**. Секретарь личный почетн. гражд. С. П. **Потылицынъ**.

КРАСНОЯРСКІЙ СИРОТСКІЙ СУДЪ.

Предсѣдатель—городской голова. *Члены:* купецъ 2 гил. П. С. **Жуковъ** и мѣщ. Е. Д. **Овчинкинъ**.

КРАСНОЯРСКАЯ МѢЩАНСКАЯ УПРАВА.

Мѣщанскій староста Б. Е. **Сазановъ**. Кандидатъ М. Я. **Терскій**. Письмоводитель П. П. **Дубровинъ**.

КРАСНОЯРСКАЯ РЕМЕСЛЕННАЯ УПРАВА.

Старшина красн. мѣщ. А. П. **Щербининъ**. Письмоводитель **Н. П. Максимовъ**.

ПРІЮТЪ АРЕСТАНТСКИХЪ ДѢТЕЙ.

Попечительница А. М. **Данилова**. Непремѣнный членъ енисейскій губернскій прокуроръ. Директоръ тюремн. комит. А. К. **Рѣшитько**. Пріютъ для мальчиковъ и дѣвочекъ. Обучаются грамотѣ, сапожному мастерству и рукодѣлью.

КРАСН. БОЛЬНИЦА ПРИКАЗА ОБЩЕСТВ. ПРИЗРѢНІЯ.

Старшій врачъ колл. сов. П. Н. **Чагонакскій**. *Ординаторы:* надв. сов. В. М. **Крутовскій** и М. М. **Ольшвангеръ**. *Смотритель* тит. сов. Е. Г. **Томиловъ**. *Акушерка* жена чин. А. П. **Звѣрева**.

ТЮРЕМНЫЙ ЗАМОКЪ.

Смотритель колл. секр. П. П. **Померанцевъ**. Старшій врачъ **А. А. Протодьяконовъ**.

БЛАГОТВ. и др. ОБЩЕСТВ. УЧРЕЖД. въ КРАСНОЯРСКѢ.

ОБЩ. ВСПОМОЩ. УЧАЩИМСЯ ВЪ ЕНИС. ГУБ.

Предсѣдательница совѣта З. П. **Шепетковская**. Члены: Н. П. **Бакай** и **А. Г. Смирновъ**. Непремѣнные члены: отъ женской гимназіи В. В. **Равичъ-Щербо**, отъ мужской гимназіи О. П. **Витошинскій**, отъ учительской семинаріи П. С. **Проскуряковъ**, отъ городскаго училища К. Л. **Морозъ**, отъ городскихъ начальныхъ училищъ Н. А. **Шепетковскій**, отъ сельскихъ училищъ А. А. **Доброхотовъ**.

ОБЩ. ПОПЕЧЕНІЯ О НАЧАЛЬН. ОБРАЗОВАНІИ ВЪ КРАСН.

Совѣтъ общества: предсѣдатель Н. А. **Шепетковскій**, товарищъ его А. П. **Кузнецовъ**, непремѣнный членъ инспекторъ народныхъ училищъ енисейской губ. А. А. **Доброхотовъ** и членъ городской думы.

СИНЕЛЬНИКОВСКОЕ БЛАГОТВОРИТЕЛЬНОЕ ОБЩЕСТВО.

Предсѣдатель комитета преосвященный **Акакій**, епископъ енисейскій и красноярскій. *Члены:* Е. П. **Кузнецова**, К. А. **Успенскій**, Е. П. **Успенская**, А. К. **Рѣшитько**, З. П. **Шепетковская**, С. В. **Карповичъ**, И. П. **Абдринъ**, Н. Н. **Кусковъ**, Н. А. **Бобылевъ**, В. А. **Никитская**. Секретарь С. П. **Потылицинъ**.

БОГАДѢЛЬНЯ ИМЕНИ Т. П. ЩЕГОЛЕВОЙ.

Попечитель—красн. 2 гил. куп. А. П. **Ивановъ**. Богадѣльня эта для престарѣлыхъ мужчинъ и женщинъ.

СИРОПИТАТЕЛЬНЫЙ ДОМЪ ДЛЯ ДѢВОЧЕКЪ СИРОТЪ ИМЕНИ Т. П. ЩЕГОЛЕВОЙ.

Предсѣдатель—городской голова. Предсѣдательница совѣта М. М. **Свѣтлакова**. Члены: красн. 2 гил. куп. А. П. **Ивановъ** и красн. мѣщ. П. Ѳ. **Селянинъ**. Воспитанницы обучаются грамотѣ и рукодѣлью.

КРАСНОЯРСКІЙ ВЛАДИМІРСКІЙ ДѢТСКІЙ ПРІЮТЪ.

(Вѣдомства Императрицы Маріи).

Попечительница—потомств. поч. гр. Е. П. **Кузнецова**, помощница ея жена ст. сов. Е. А. **Рачковская**. Директоръ пріюта—инспекторъ врачебной управы ст. сов. П. П. **Рачковскій**. Смотрительница пріюта дочь діакона К. П. **Свѣчникова**. Пріютъ для дѣвочекъ—обучаются грамотѣ, шитью и вязанью.

МѢСТНОЕ УПРАВЛЕНІЕ ОБЩ. КРАСНАГО КРЕСТА.

Предсѣдатель—тайн. сов. Л. К. **Теляковскій**, казначей 2 гил. куп. А. М. **Егоровъ**, дѣлопроизводитель тит. сов. П. В. **Юшковъ**.

ОБЩЕСТВО ВРАЧЕЙ ЕНИСЕЙСКОЙ ГУБЕРНІИ.

Президентъ П. П. **Рачковскій**, вице-президентъ П. Д. **Сысоевъ**, секретарь В. М. **Крутовскій**, библіотекарь А. В. **Протодіаконовъ**, почетные члены: Н. М. **Мартьяновъ** и В. М. **Крутовскій**.

САНИТАРНАЯ КОМИССІЯ.

Предсѣдатель Н. А. **Лампе**. Членовъ 27 человѣкъ.

КРАСН. ОТД. ИМПЕРАТ. МОСК. ОБЩ. СЕЛЬСКАГО ХОЗЯЙСТВА.

Предсѣдатель тайн. совѣтн. Л. К. **Теляковскій**. Казначей И. А. **Матвѣевъ**, секретарь А. Я. **Зейдель**.

ОБЩ. ЛЮБИТЕЛЕЙ ДРАМАТИЧЕСКАГО ИСКУССТВА.

Правленіе общества: предсѣдатель А. П. **Кузнецовъ**. *Члены:* З. И. **Шепетковская**, С. В. **Карповичъ**, Д. В. **Никитскій**, И. А. **Матвѣевъ**. Дѣлопроизводитель Р. И. **Шнейдеръ**.

КРАСНОЯРСКІЙ ОБЩЕСТВ. МУЗЕЙ И БИБЛІОТЕКА.

Предсѣдатель распорядительнаго комитета И. А. **Матвѣевъ**. Казначей и завѣдующій библіотекой П. А. **Шепетковскій**. Хранитель музея М. Е. **Кибартъ**.

Музей открытъ въ 1890 году. Учредители первоначально задались широкими планами, разсчитывая создать богатое хранилище мѣстныхъ рѣдкостей и, вообще, всего того, что представляетъ интересъ и можетъ знакомить съ прошедшей и современной жизнью края, во всѣхъ ея проявленіяхъ. Къ сожалѣнію, этихъ благихъ порывовъ и энергіи для ихъ осуществленія хватило у г.г. иниціаторовъ лишь на три мѣсяца и то—неполныхъ. По уставу музей долженъ былъ открываться три раза въ недѣлю: по воскресеньямъ, средамъ и пятницамъ,—при чемъ консерваторъ музея долженъ былъ давать необходимыя объясненія посѣтителямъ музея. По такихъ объясненій, на сколько намъ извѣстно, никогда не давалось и лишь изрѣдка, *на вопросъ посѣтителя* о томъ или иномъ предметѣ, давался отвѣтъ, въ большинствѣ случаевъ, очень неопредѣленный, а слѣдовательно—и неудовлетворительный. Затѣмъ, не прошло еще и трехъ мѣсяцевъ со дня открытія музея, какъ онъ вовсе пересталъ открываться для посѣтителей, первоначально по средамъ и пятницамъ, а потомъ и въ воскресные дни онъ нерѣдко былъ закрытъ; теперь же попасть въ музей также трудно, какъ грѣшнику войти въ царствіе небесное. Въ Красноярскѣ составился небольшой кружокъ людей, берущихся за всякое дѣло, которое можетъ быть наз-

вано, такъ сказать, культурнымъ, и нерѣдко губящихъ его. Эта печальная особенность красноярскихъ «кружковъ» не мало уже принесла вреда городу. Къ стыду городскаго управленія, оно въ теченіе всего пятилѣтняго существованія музея не дало на него ни одного гроша и даже совершенно не обращаетъ вниманіе на музей. Въ музеѣ много всякаго хлама и дребедени, собранныхъ со всѣхъ концахъ свѣта. Что же касается предметовъ мѣстнаго происхожденія, то ихъ едва ли наберется три-четыре десятка, да и то исключительно дубликатовъ Минусинскаго музея. Путешественнику, который пожелалъ бы ознакомиться съ Красноярскимъ музеемъ, едва-ли удастся достигнуть этого: надо пройти очень и очень много мытарствъ для того.

ГОРОДСКОЙ ЛОМБАРДЪ (ПРИ ГОРОДСКОЙ УПРАВѢ).

Завѣдывающій ломбардомъ **Ошаровъ**. (Ломбардъ взимаетъ ссуды $1^1/_2$% въ мѣсяцъ, при чемъ ссуды выдаются не свыше 50 руб.).

Контора нотаріуса и маклера. Воскресенская ул., д. Ларіонова.

Контора по постройкѣ VII уч. средне-сибирской желѣзн. дор. Въ Теребиловкѣ, по Воскресенской ул., д. Волкова.

Контора контрагентовъ по постройкѣ VIII уч. средне-сибирской жел. дор. Воскресенская ул., д Кудрявцевой.

Контора по постройкѣ желѣзнодорожнаго моста черезъ р. Енисей. Воскресенская ул., д. Данилова. (Квартира инж. г. Зенкевича).

Контора по завѣдыванію работами по углубленію р. Ангары. Уг. Воскресенской ул. и Дубенскаго пер., д. И. Гадалова. (Квартира инженера г. Лопато).

Квартира инженера **Салина**, завѣдующаго постройкой VII уч. средне-сибирской желѣзной дороги.

Квартира инж. **Левченко**, завѣдующаго постройкой VIII уч. средне-сибирской жел. дор. Воскресенская ул., д. Васильева.

2. Гостинницы, магазины и проч.

Кто то сказалъ, что о культурности населенія каждаго города можно судить, между прочимъ, по тому комфорту, который путе-

шественникъ находитъ въ гостинницахъ, ресторанахъ и т. п. общественныхъ заведеніяхъ даннаго города: комфортъ въ этомъ случаѣ является результатомъ спроса на него со стороны мѣстнаго населенія и, понятно, что чѣмъ шире требованія послѣдняго на этотъ счетъ, тѣмъ и само оно культурнѣе.

Если это вѣрно, то, судя по гостинницамъ г. Красноярска, надо признать, что красноярцы далеко не могутъ похвалиться своей культурой. Начнемъ съ того, что собственно гостинницъ, въ томъ значеніи этого слова, въ какомъ, обыкновенно, принято понимать его въ цивилизованныхъ странахъ, или, вообще, въ болѣе или менѣе порядочныхъ городахъ, въ Красноярскѣ совсѣмъ не имѣется. Правда, есть въ немъ заведенія, носящія названіе гостинницъ, но это не болѣе, какъ заѣзжіе дома, вдобавокъ—весьма непрезентабельные и которые въ Европ. Россіи отжили свой вѣкъ, пожалуй, уже лѣтъ 30 назадъ. Понятно, что при такихъ условіяхъ не только мечтать о комфортѣ, но даже на самыя скромныя удобства довольно трудно разсчитывать. И, дѣйствительно, останавливающійся въ красноярскихъ гостинницахъ не можетъ разсчитывать ни на теплыя и уютныя комнаты, ни на болѣе или менѣе приличную обстановку въ нихъ, ни получить хорошій обѣдъ или ужинъ, тѣмъ болѣе—въ ночное время. Полная неуютность, обиліе клоповъ, спертый тяжелый воздухъ, весьма и весьма сомнительной чистоты чайная и столовая посуда и бѣлье, нерѣдко позеленѣвшіе самовары, хромоногіе столы и стулья, наконецъ—совершенно недисциплинированная прислуга, крайне лѣнивая, неряшливая и неповоротливая — вотъ особенности красноярскихъ заѣзжихъ домовъ, именуемыхъ гостинницами и меблированными комнатами. Во всѣхъ этихъ непривлекательныхъ сторонахъ красноярскихъ гостинницъ виноваты, конечно, болѣе всего сами же содержатели ихъ, но не менѣе виноваты и мѣстные капиталисты, ни одинъ изъ которыхъ до сихъ поръ не додумался построить пригодный для гостинницы домъ, хотя выгоднѣе этого предпріятія трудно что либо придумать для Красноярска, въ особенности теперь, когда идетъ усиленная и спѣшная постройка желѣзной дороги, которая уже привлекла и продолжаетъ привлекать въ Сибирь массу пріѣзжаго люда, значительная часть котораго привыкла къ извѣстнымъ удобствамъ и даже къ комфорту. Всякій пріѣзжій человѣкъ, неимѣющій въ Красноярскѣ знакомыхъ, но вынужденный почему либо прожить здѣсь нѣсколько дней, можетъ умереть со скуки; такъ какъ въ Красноярскѣ нѣтъ рѣшительно ни одного, не говоримъ—хорошаго, а просто—хотя бы только мало-мальски при-

личнаго ресторана, гдѣ можно было бы провести время, послушать музыку, получить порядочный обѣдъ, ужинъ или просто закуску, прочитать послѣднія газеты, наконецъ—сыграть отъ скуки партію—другую на бильярдѣ; нѣтъ также и кондитерскихъ, гдѣ можно было бы выпить стаканъ кофе, чаю, шеколада и т. п.,—словомъ, въ Красноярскѣ нѣтъ ничего того, что, напр., въ Европ. Россіи имѣется уже, кажется, и въ захолустныхъ городишкахъ.

Впрочемъ, чтобы быть безпристрастнымъ, необходимо сказать, что и въ Красноярскѣ, въ силу недавняго постановленія городской думы, начали открываться заведенія съ громкимъ названіемъ «ресторановъ»; но дѣло только въ томъ, что это не болѣе, какъ тѣже кабаки самаго низшаго разбора, переименованные въ рестораны только потому, что въ тѣхъ мѣстностяхъ, гдѣ они открыты, нельзя открывать «питейныя заведенія». Все дѣло, слѣдовательно, только въ вывѣскѣ. Посѣщаются эти «рестораны» исключительно извозчиками, деревенскими базарниками, трубочистами и т. п. людомъ, который, расположившись у кабацкой стойки, выпиваетъ водку, куритъ махорку, ежеминутно сквернословитъ. Все это дѣлается стоя, въ шапкахъ,—вообще, какъ въ обыкновенномъ кабакѣ. Вотъ типъ тѣхъ заведеній въ Красноярскѣ, которыя, по думскому постановленію, именуются съ 1895 года громкимъ названіемъ «ресторановъ».

Гостиницъ, или, вѣрнѣе, меблированныхъ комнатъ въ Красноярскѣ всего пять. Какая изъ нихъ лучше—затруднится опредѣлить самъ мудрый Эдипъ. Если, напр., въ одной изъ нихъ имѣется болѣе, чѣмъ въ другой, чистыхъ комнатъ, за то здѣсь трудно удовлетворить другія потребности,—напр., получить порядочное кушанье; а если проѣзжающій пріѣдетъ часовъ въ 11—12 ночи, то ему навѣрное прійдется пробыть до утра на пищѣ Св. Антонія. Другая гостинница болѣе удовлетворительна въ этомъ отношеніи, но за то номера въ ней такъ мрачны, что способны развить жесточайшій сплинъ у самаго жизнерадостнаго путешественника. Вотъ почему ни одну изъ красноярскихъ гостинницъ нельзя рекомендовать предпочтительно передъ другой, ибо о нихъ только и можно сказать, что «всѣ онѣ очень плохи». А потому ограничимся перечисленіемъ ихъ и сообщеніемъ самыхъ существенныхъ свѣдѣній о нихъ.

Гостинницы и меблированныя комнаты. 1) В. О. **Чижика**, на Воскресенской ул. (Главной), въ самомъ центрѣ города, рядомъ съ почтово-телеграфной конторой. Въ ней 9 номеровъ, цѣною отъ 50 коп. до 2 рублей; имѣется кухня. Въ одномъ зданіи съ гостинницей помѣщаются булочное, кондитерское и

колбасное заведенія. 2) В. Т. **Гадалова**, на углу Воскресенской ул. и Дубенскаго пер., рядомъ съ аптекой. Комнаты свѣтлыя, высокія, на солнечной сторонѣ. Всего номеровъ 14, цѣною отъ 50 к. до 2 руб.; имѣется кухня. 3) Г. **Кузьмина**, на Благовѣщенской ул., въ д. Мельникова. Комнаты высокія, свѣтлыя. Номеровъ 7, цѣною отъ 1 руб. до 2 руб. 50 коп. Здѣсь же и почтовая станція. 4) Г. Я. **Злота**, на Театральной площади, въ д. Аникина. Номеровъ 5, цѣною отъ 50 коп. до 1 руб. 20 коп. Имѣется кухня и бильіардъ. 5) Заѣзжій дворъ **Ситникова**, на набережной р. Енисея, противъ пароходной пристани Сибирякова и вблизи пристаней Гадалова и Черепанова. Проѣзжающіе останавливаются или въ общей комнатѣ, съ платою по 1 р. 20 коп. въ сутки съ полнымъ содержаніемъ, т. е. съ чаемъ, обѣдомъ и ужиномъ, или же въ отдѣльныхъ комнатахъ, которыхъ имѣется пять; опредѣленной цѣны на послѣднія нѣтъ, а сдаются онѣ «по уговору». Кушанья подаются простыя,—«приготовляются кухаркой, безъ всякихъ поварскихъ затѣй». Останавливается здѣсь исключительно простой, непритязательный людъ: мелкіе, а иногда и крупные торговцы, «пріискатели», приказчики и т. п.

Постоялые дворы. **Дворецкаго**, по Гостинской ул., въ собственномъ домѣ. **Каратанова**—тоже рядомъ съ Дворецкимъ. **Пузырева**, по Гостинской ул. **Песегова**, въ Теребиловкѣ, по Всесвятской ул.

Магазины. Хотя въ Красноярскѣ имѣется нѣсколько магазиновъ, которые по внѣшности и по количеству имѣющихся въ нихъ товаровъ были бы непослѣдними и въ столицѣ, но, къ сожалѣнію, цѣны на всѣ товары въ этихъ магазинахъ страшно высоки, да, вдобавокъ, и товары эти, по своимъ качествамъ, оставляютъ желать очень и очень многаго. Въ послѣдніе два-три года въ Красноярскѣ открыто нѣсколько новыхъ магазиновъ, товары въ которыхъ хотя и того же достоинства, что и въ старыхъ, за то, въ силу конкурренціи, цѣны нѣсколько упали—во всѣхъ магазинахъ, вообще, и на всѣ товары. Въ послѣднее время въ магазинахъ самыхъ крупныхъ красноярскихъ коммерсантовъ—введена даже «продажа безъ запроса», но, къ сожалѣнію, оказывается, что эта «беззапросная» продажа обходится иногда покупателю дороже, чѣмъ въ магазинахъ, торгующихъ съ запросомъ. Мѣстная газета «Енисей» не разъ уже отмѣчала подобнаго рода факты. Въ виду этой дороговизны, нѣкоторые красноярцы, чтобы имѣть дѣйствительно хорошую вещь за извѣстную цѣну, предпочитаютъ выписывать ее непосред-

ственно изъ Москвы или Петербурга, не останавливаясь даже передъ страшной дороговизной *почтовой* пересылки, равняющейся 50 коп. съ фунта! И, дѣйствительно, это оказывается выгоднѣе. Дѣлаются также покупки и въ Томскѣ, гдѣ цѣны на всѣ товары, вдобавокъ, при лучшемъ качествѣ послѣднихъ,—значительно ниже красноярскихъ. Всѣ эти ненормальныя явленія въ торговлѣ г. Красноярска—результатъ отсутствія солидной конкурренціи у главныхъ воротилъ красноярскаго торговаго міра. Исключеніе въ отношеніи качества товаровъ составляютъ лишь бакалейные магазины, въ которыхъ хотя товары продаются и очень дорого, но за то они, въ большинствѣ случаевъ, дѣйствительно, хорошаго качества. О винахъ, впрочемъ, сказать этого нельзя.

Магазины въ Красноярскѣ имѣются слѣдующіе:

Гадалова И. Г.—мануфакт., галантер., готоваго платья и обуви. Оптовый и розничный. Его-же—бакал. и винъ. Оба магазина помѣщаются на углу Воскресенской ул. и Театральнаго пер. Его-же—мануфактур. Его-же—бакал. и винъ. Оба—на углу Воскресенской ул. и Дубенскаго пер. **Гадалова** И. Г. мануф. Его-же—галант. и скобяной. Всѣ на углу Воскресенской ул. и Театральнаго пер. Его-же, готоваго платья, обуви, шляпъ, дорожныхъ принадлеж. и т. п. Уголъ Воскресенской ул. и Почтамтскаго пер. Его-же—мануфак. Его-же—бакал. и винъ. Оба на углу Воскресенской ул. и Дубенскаго пер. Тр. **Савельева**, мануфак. и галантер. Новобазарная площадь. Н. Н. **Тѣльныхъ**, галантер. Новобазарная площ. И. И. **Кузнецова**, мануфак., готоваго платья и обуви. Уголъ Воскрес. ул. и Падалкина пер. Т. М. **Старовѣровой**, галантерейныя (лучшій по сравненію съ другими). Воскресенская ул., д. Страшинскаго. Г. **Нейдлингеръ**, швейныя машины фабрики Зингеръ и принадлежности къ нимъ. Воскресенская ул. Е. М. **Голованов**ъ, готоваго платья, шляпъ, фуражекъ, матрацовъ, обуви, дорожныхъ принадлежностей и. т. п. Уг. Воскресенской ул. и Театральнаго пер. А. С. **Смирнова**, мануфак., готовое платье, обувь, чай и сахаръ. Уголъ Воскресенской ул. и Гимназическаго пер. О. О. **Разорено**ва, готовое платье, обувь, зонты, шляпы, мужское бѣлье, фуражки, дорожныя принадлежности и т. п. (Лучшій по сравненію съ другими, какъ по доброкачественности товара, такъ и по доступности цѣнъ). Уголъ Воскресенской ул. и Гимназическаго пер. Е. С. **Кузнецова**, мануфактур., галантер., готовое платье и обувь. Воскресенская ул. **Перевалова**, лампы и всевозможная посуда собственной и Россійскихъ фабрикъ. Воскресенская ул **Франкфуртъ**, готовое мѣховое платье,

мѣха, случайныя драгоцѣнныя вещи и мебель. Воскресенская ул. **Штеблеръ**, оружейный, принадлежности охоты, кабинетныя, канцелярскія и чертежныя принадлежности, велосипеды, швейныя машины, фотографическіе аппараты и принадлежности къ нимъ, предметы для подарковъ и т. п. Воскресенская ул. Е. О. **Кудрявцева**, кабинетныя и канцелярскія принадлежности. Воскресенская ул. **Шурупковаго**, готовое платье, обувь, столовое и чайное бѣлье, и т. п. Уг. Воскресенской ул. и Покровскаго пер. **Китайскій чайный магазинъ**, чай, сахаръ, китайская чайная посуда, чесунча, фанза и т. п. Воскресенская улица. **Гусевой**, крупчатая мука, сахаръ и сахарный песокъ собственныхъ заводовъ. Воскресенская ул. **Собенникова** и **Молчанова**, чайный магазинъ, лучшій въ городѣ; здѣсь же имѣются китайская шелковая чесунча, фанза и т. п. Воскресенская ул. **Матвѣева**, различные пряники, коврижка, сушки и т. п. собственнаго приготовленія, а также бакалейные товары. Воскресенская ул. **Спеціальный мебельный магазинъ**, подъ управленіемъ Соколова. Гостинская ул. **Ростовыхъ**, желѣзныя и скобяныя издѣлія (лучшій въ городѣ). Воскресенская ул. А. П. **Емельянова**, крупчатка и желѣзныя издѣлія абаканскаго завода. Покровскій пер. И. В. **Юдицкаго**, чай, сахаръ, крупчатка, табакъ, конфекты и т. п. Театральная площадь. Р. А. **Бѣлоусова**, чай, сахаръ, посуда, нѣкоторые галантерейные товары, игрушки и т. п. Новобазарная площ. П. С. **Многогрѣшнаго**, складъ велосипедовъ. За р. Качей—на дачѣ, бывшей Окулова. **Смирновой и Швикардтъ**, аптекарскій магазинъ и заведеніе искусственныхъ минеральныхъ водъ. Уг. Воскресенской ул. и Падалкина пер. П. О. **Меллеръ**, аптекарскій магазинъ и заведеніе искусственныхъ минеральныхъ водъ. Воскресенская ул.*).

Булочныя и колбасныя.

В. О. **Чижика**, на Воскресенской ул., при его гостинницѣ (булочная и колбасная). **Александрова**, на Воскресенской ул., въ д. Жукова (булочная). **Лошевскаго**, въ Теребиловкѣ, по Батальонному пер. Колбасная г-жи **Муравской**, по Благовѣщенской ул., въ д. Берхъ. Колбасная г-жи **Шамборской**, въ Теребиловкѣ, по Воскресенской ул., и друг.

---

*) Кромѣ того, въ Красноярскѣ, какъ въ Томскѣ, имѣется масса мелочныхъ лавочекъ.

Фруктовый погребъ Дяминова. Воскресенская ул., д. Покровской церкви.

Книжные магазины и библіотеки.

Книжный магазинъ А. О. **Комарова** и библіотека для чтенія. Цѣна за чтеніе книгъ и журналовъ 1 руб. въ мѣсяцъ. Кабинета для чтенія нѣтъ. Воскресенская ул. Открыты весь день.

Городская общественная библіотека и кабинетъ для чтенія. Цѣна за чтеніе по подпискѣ отъ 30 коп. до 1 руб. въ мѣсяцъ. Чтеніе газетъ и книгъ въ библіотекѣ оплачивается 1 коп. въ день. Воскресенская ул. Открывается эта библіотека лишь послѣ обѣда, на 3—4 часа.

Библіотека и кабинетъ для чтенія Е. П. **Скорняковой.** Близъ городского сада, д. Шарова. Книги и журналы выдаются на домъ по двумъ разрядамъ: по 1-му—5 р. въ годъ и 50 коп. въ мѣсяцъ, по 2-му—3 р. въ годъ и 30 коп. въ мѣсяцъ. При библіотекѣ открыта народная читальня съ платою 1 р. въ годъ, 10 коп. въ мѣсяцъ и 1 коп. въ день. Кабинетъ для чтенія—1 руб. въ годъ и 15 коп. въ мѣсяцъ. Библіотека открыта ежедневно—въ теченіе всего дня.

Театры, собранія и сады.

Театръ. Постоянной труппы нѣтъ. Театральное зданіе сдано городскимъ управленіемъ въ аренду Красноярскому обществу любителей драматическаго искусства на неопредѣленное число лѣтъ, безъ всякой платы, но съ обязательствомъ содержать театръ въ приличномъ видѣ. Къ сожалѣнію, контроля въ этомъ дѣлѣ нѣтъ никакого, а потому театръ съ каждымъ годомъ приходитъ все въ большій и большій упадокъ. Въ зимній сезонъ $189^4/_5$ г. на сценѣ красноярскаго театра подвизалась труппа г. Брагина, составъ которой, за самымъ ничтожнымъ исключеніемъ, былъ неудовлетворительный. На будущій сезонъ $189^5/_6$ г. театръ, повидимому, опять останется безъ постоянной труппы и, главнымъ образомъ, потому, что антрепренеры боятся имѣть дѣло съ обществомъ любителей драм. искусства послѣ проявленнаго имъ произвола въ отношеніи антрепренера Васильева. Теперь, по временамъ, любители сами

дают концерты и спектакли, причем спектакли иногда проходят довольно удачно; но что касается вокально-музыкальных концертов, то они бывают, обыкновенно, самой жалкой пародией на музыку и пѣніе и, буквально, не въ состояніи выдержать самой слабой и снисходительной критики. Вообще, Красноярскъ по части увеселеній и развлеченій нуждается въ очень и очень многомъ.

Красноярское общественное собраніе помѣщается зимою на Воскресенской ул., въ собственномъ домѣ, а лѣтомъ—въ городскомъ саду. При собраніи имѣется небольшая библіотека, книгами изъ которой могутъ пользоваться лишь члены собранія. Гости входятъ въ собраніе по рекомендаціи члена и съ платой въ 50 коп.

Красноярское ремесленное собраніе помѣщается въ Покровскомъ переулкѣ, въ д. Юдина. Гости допускаются по рекомендаціи члена и съ платой 50 и 25 коп.

Городской садъ совершенно справедливо считается лучшимъ садомъ въ Сибири. Впрочемъ, и въ Европ. Россіи найдется мало городовъ, въ которыхъ имѣется такой обширный садъ. Къ сожалѣнію, красноярское городское управленіе и здѣсь, также какъ и въ отношеніи театра, проявило полное неумѣнье пользоваться такимъ сокровищемъ, какъ этотъ садъ,—оно и его сдало *безплатно* на семь лѣтъ общественному собранію, не смотря на то, что, какъ *неоднократно* заявляла мѣстная газета «Енисей», находились охотники дать за него городу 1500 и даже 2000 руб. въ годъ арендной платы! Зимою въ саду устраивается катокъ, а лѣтомъ два раза въ недѣлю—по воскресеньямъ и четвергамъ—играетъ музыка. Къ сожалѣнію, не смотря на то, что само собраніе пользуется садомъ безплатно, оно, въ тоже время, слишкомъ злоупотребляетъ своимъ правомъ по части эксплоатаціи сада, и съ этой цѣлью почти каждый праздникъ устраиваетъ въ саду платныя гулянья въ свою пользу. Какъ ни некрасиво это для такого учрежденія, какъ общественное собраніе, какъ ни ратуетъ противъ такой безцеремонности газета «Енисей», какъ, наконецъ, ни возмущается этимъ мѣстное общество, но ни городское управленіе, ни члены общественнаго собранія не обращаютъ на это вниманія и продолжаютъ безцеремонно попирать права мѣстнаго населенія. Для посѣтителей сада, не принадлежащихъ къ числу членовъ собранія, въ саду не имѣется ни буфета и никакихъ развлеченій. Даже такое ничтожное обязательство, включенное городскимъ управленіемъ въ контрактъ, какъ устройство бака съ холодной водой для утоленія жажды гуляющихъ въ саду, до сихъ поръ, т. е. въ теченіе двухъ лѣтъ, еще

не выполнено собраніемъ! Вообще, красноярскій садъ находится въ плохихъ рукахъ, не давая городу никакого дохода....

Аптеки, лечебницы и врачи.

Аптека **Смирновой и Швивардтъ**. Воскресенская ул., соб. домъ.

Больница приказа общественнаго призрѣнія и при ней аптека. Старшій врачъ при ней Н. Н. **Чаганавскій**. Посѣтители къ больнымъ допускаются по воскресеньямъ, четвергамъ, пятницамъ и субботамъ. Безплатный пріемъ амбулаторныхъ больныхъ ежедневно.

Лечебница для приходящихъ больныхъ, съ платою по 15 коп. за совѣтъ и лекарство, которое отпускается изъ имѣющейся при лечебницѣ аптечки. Лечебница помѣщается въ Театральномъ пер., въ собственномъ домѣ.

Желѣзнодорожная больница. Въ Теребиловкѣ, по Архіерейскому пер.

Частные врачи. Н. Н. **Чаганавскій**, кварт. по Благовѣщенской ул., въ д. Голосова.

Р. К. **Пивовъ**. Благовѣщенская ул., д. Оедоровой.

Г. **Прейнъ**. Благовѣщенская ул.. д. Прейнъ.

Г. **Вонградскій**. Гостинская ул., д. Степановой.

Г. **Куркутовъ**. Гостинская ул., д. Токарева.

П. Д. **Сысоевъ**. Воскресенская ул., соб. домъ.

Г. **Свурковскій**. Театральная площадь, д. Клеопатриной.

Г. **Іофъ**. Благовѣщенская ул., д. Барашева.

П. И. **Коноваловъ**. Уг. Благовѣщ. ул. и Гимназическаго пер., д. Юрковскаго.

А. И. **Козловъ**. Близъ городскаго сада, д. Шарова.

Женщина-врачъ г-жа **Караулова**. Благовѣщенскій пер., д. Варжаковскаго.

Г. **Бенедиктовъ**. Близъ городскаго сада, собственный домъ.

П. И. **Рачковскій**. Благовѣщенская ул., собств. домъ.

В. М. **Крутовскій**. Гостинская ул., собств. домъ.

А. В. **Протодьяконовъ**. При тюремномъ замкѣ.

Дантистъ г. **Полонскій**. Благовѣщ. ул., д. Малевской.

Ветеринаръ г. **Дорзетъ**. Гостинская ул., собств. домъ.

Фотографіи и типо-литографіи.

Фотографіи. **Аксельродъ**. Новобазарная площадь. **Лухтанской**. Воскресенская ул. **Новодержкина** («Русская фотографія»). Воскр.

ул. г. **Кеппель**. Благовѣщенская ул. **Попова**. Близъ Благовѣщенской церкви.

Типо-литографія Е. О. **Кудрявцева**. Воскресенская ул., соб. домъ. Здѣсь же редакція и контора газеты «Енисей», писчебумажный магазинъ и переплетное заведеніе.

Типо-литографія П. С. **Смирнова**. Воскр. ул., д. Мастикова. Здѣсь и переплетная мастерская.

Типографіи. Губернскаго правленія. Благовѣщенская ул., д. Хилкова. А. Д. **Жилина**. Благовѣщенская ул., собствени. домъ. Здѣсь печатаются «Енисейскія Епархіальныя Вѣдомости».

Пароходство по р. Енисею.

Пароходы совершаютъ рейсы между городами Енисейскомъ и Минусинскомъ и попутными селеніями. Ни правильныхъ, т. е. въ точно опредѣленные дни и часы, ни точно опредѣленной платы за проѣздъ, ни заботъ объ удобствахъ пассажировъ на пароходахъ, рейсирующихъ по Енисею,—ничего этого не соблюдается красноярскими пароходовладѣльцами. Пассажиръ, рискующій ѣхать на ихъ пароходахъ, долженъ заранѣе приготовиться къ всевозможнымъ неудобствамъ и даже къ опасностямъ путешествія, какъ естественнымъ послѣдствіямъ управленія пароходами лицами, совершенно неподготовленными для этого дѣла и взятыми, по преимуществу, изъ за прилавковъ и даже отъ сохи.

Лучшими считаются *пароходы*: «Дѣдушка» («Графъ Игнатьевъ»), «Россія» и «Москва». На всѣхъ имѣются буфеты.

Пароходъ А. М. **Сибирякова**—«Св. Николай». Имѣется буфетъ.

Пароходъ О. Г. **Черепанова**—«Красноярецъ». Очень маленькій, безъ буфета. Пристани всѣхъ этихъ пароходовладѣльцевъ находятся по сосѣдству другъ съ другомъ.

Заводы.

Желѣзодѣлательный, чугунно-литейный и пароходостроительный И. А. **Матвѣева**. На берегу р. Енисея, близъ лагерей.

Пиво и медоваренный **Бенда**. Въ Теребиловкѣ.

Пиво и медоваренный П. С. **Смирнова**, близъ городскаго сада.

Дрожжевой М. Ф. **Герасимова**. Уг. Гостинской и Почтамтскаго пер.

Бани.

Яковлевская, съ водой изъ р. Енисея. Лучшая въ городѣ. Номера отъ 20 коп. до 1 руб. Въ Гимназическомъ переулкѣ. **Борисова**, съ водой изъ р. Енисея. Номера отъ 10 коп. до 50 коп. Въ Кузнечномъ ряду. **Матвѣева**, съ водой изъ р. Енисея. Номера отъ 10 до 50 коп. Въ Кузнечномъ ряду. **Ильинская**, съ водой изъ р. Качи. На берегу Качи, по Покровскому переулку. **Кузнецова**, съ водой изъ р. Качи. По Мало-Качинской ул. **Лямзина**, по Мало-Качинской ул. Вода изъ р. Качи.

Въ трехъ послѣднихъ баняхъ номера отъ 10 до 50 коп. Качинская вода очень плоха, грязна и груба. Рекомендовать бани съ этой водой нельзя.

Парикмахерскія.

Глянцшпигеля. Лучшая въ городѣ. Воскресенская ул. **Шилова**. Уголъ Воскресенской ул. и Покровскаго пер. **Сафонова**. Благовѣщенская ул.

II.

Томскъ.

Учрежденія (прав., частн. и проч.).

Губернаторъ генералъ-маіоръ Аспинритъ Аспинритовичъ **Ломачевскій**.

ГУБЕРНСКІЙ СОВѢТЪ.

Предсѣдатель—губернаторъ. Члены: предсѣдатель губернскаго правленія, управляющій казенною палатою, предсѣдатель губернскаго суда и губернскій прокуроръ. Отъ вѣдомства Кабинета Его Императорскаго Величества по дѣламъ Алтайскаго округа—надв. сов. Ник. Ив. **Наумовъ**.

Начальники отдѣленій Общаго Губернскаго Управленія: 1-го отдѣленія колл. секр. Михаилъ Николаевичъ **Еремѣевъ**, 2-го — колл. секр. Матвѣй Матвѣевичъ **Геденштромъ** (онъ же инспекторъ типографіи), 3-го — колл. асс. Григорій Андреевичъ **Игнатовскій**.

Экзекуторъ и казначей: колл. асс. Иннокентій Николаевичъ **Турчаниновъ**.

Чиновники особыхъ порученій: колл. регистр. Николай Федоровичъ **Камаевъ**, колл. асс. Сергѣй Николаевичъ **Соболевъ**, кандидатъ правъ В. П. **Турбинъ** и колл. ассес. В. Н. **Никитинъ**.

ГУБЕРНСКІЙ СОВѢТЪ ПО КРЕСТЬЯНСКИМЪ ДѢЛАМЪ.

Предсѣдатель — губернаторъ. Члены: предсѣдатель губернскаго правленія, управляющій казенною палатою, предсѣдатель губернскаго суда, губернскій прокуроръ, непремѣнный членъ губ. совѣта по крестьянскимъ дѣламъ ст. сов. Михаилъ Михайловичъ **Буторинъ** и по нѣкоторымъ дѣламъ — управляющій Государственными Имуществами въ томской губерніи.

Чиновники по крестьянскимъ дѣламъ: 1-го уч. (онъ же и предсѣдатель окружнаго по крестьянскимъ дѣламъ присутствія) тит. сов. Николай Николаевичъ **Долгово-Сабуровъ**; II-го уч. колл. сов. Григорій Севериновичъ **Томашинскій**; III-го уч. (онъ же предсѣдатель окруж. по воинск. повинн. присут.) ст. сов. Василій Алексѣевичъ **Яблонскій-Шавровскій**. Чиновникъ особ. поруч. земск. отд. Министерства Внутрен. Дѣлъ, завѣдывающій переселенческимъ дѣломъ, кол. сов. Алексѣй Васильевичъ **Дуровъ**.

ГУБЕРНСКОЕ ПО ВОИНСКОЙ ПОВИННОСТИ ПРИСУТСТВІЕ.

Предсѣдатель — губернаторъ. Члены: предсѣдатель губернскаго правленія, непремѣн. членъ губ. сов. по крест. дѣл., уѣздный воинскій начальникъ, губ. прокуроръ и совѣтникъ губ. правленія; секретарь — надв. сов. Владиміръ Ивановичъ **Архиповъ**.

ГУБЕРНСКОЕ ПО ГОРОДСКИМЪ ДѢЛАМЪ ПРИСУТСТВІЕ.

Предсѣдатель — губернаторъ. Члены: предсѣдатель губернскаго правленія, управляющій казенною палатою, губернскій прокуроръ, городской голова; завѣд. дѣлопроизводствомъ баронъ А. Л. **Брунновъ**.

СТРОИТЕЛЬНОЕ ОТДѢЛЕНІЕ.

Губернскій инженеръ статс. сов. Эрнестъ Эрнестовичъ **Фонъ-Шульманъ**. Губернскій архитекторъ надв. сов. Викторъ Васильевичъ **Хабаровъ**. Младшій инженеръ титул. сов. Станиславъ Викентьевичъ **Хомичъ**, младшій архитекторъ Петръ Федоровичъ **Федоровскій**. Дѣлопроизводитель титул. сов. Болеславъ Іосифовичъ **Боровскій**.

СТАТИСТИЧЕСКІЙ КОМИТЕТЪ.

Состоитъ подъ предсѣдательствомъ губернатора. Секретарь: вакансія.

ГУБЕРНСКІЙ ПОПЕЧИТЕЛЬНЫЙ О ТЮРЬМАХЪ КОМИТЕТЪ.

Вице-президенты: епископъ томскій и барнаульскій **Макарій** и губернаторъ генералъ-маіоръ Аѳиногенъ Аѳиногеновичъ **Ломачевскій**. *Директора* обязател.: предсѣдатель губерн. прав. надв. сов. Владиміръ Владиміровичъ **Философовъ**, управляющій казенною палатою дѣйств. статск. сов. Николай Михайловичъ **Захарьевъ**, предсѣдатель губ. суда ст. совѣт. Григорій Васильевичъ **Юркевичъ**, тюремный инспекторъ (вакансія), инспекторъ врачебной управы дѣйств. статск. сов. Фердинандъ Юліановичъ **Матневичъ**, губернскій прокуроръ надв. сов. Альфонсъ Васильевичъ **Витте**. губернскій инженеръ ст. сов. Эрнестъ Эрнестовичъ **Фонъ-Шульманъ**, городской голова Андрей Петровичъ **Карнаковъ**, полицеймейстеръ надв. сов. Мечиславъ Ипполитовичъ **Соколовскій**, окружный исправникъ колл. сов. Константинъ Ардальоновичъ **Поповъ**, ст. сов. Павелъ Петровичъ **Еланцевъ**, профессоръ Императорскаго Томскаго университета Николай Аѳанасьевичъ **Роговичъ**, помощникъ тюремнаго инспектора ст. сов. Иванъ Александровичъ **Соколовъ**, титул. сов. Александръ Львовичъ баронъ **Брунновъ**; по избран.: надв. сов. Николай Яковлевичъ **Бѣляевъ**, надв. сов. Иванъ Владиміровичъ **Ефимовъ**, потомственный почетный гражданинъ Петръ Ивановичъ **Макушинъ**; купцы: Александръ Францовичъ **Жилль**, Иванъ Алексѣевичъ **Ереневъ**, Федоръ Харламіевичъ **Пушниковъ**, Викулъ Герасимовичъ **Патрушевъ**, Иванъ Герасимовичъ **Гадаловъ**, Яковъ Ароновичъ **Яппо**, Иванъ Матвѣевичъ **Иваницкій** и (обязат.) еврейскій раввинъ Беръ Израилевичъ **Левинъ**. *Секретарь* С. И. **Соболевъ**.

ТЮРЕМНОЕ ОТДѢЛЕНІЕ.

За томскаго губернскаго тюремнаго инспектора помощникъ его стат. совѣт. Иванъ Александровичъ **Соколовъ**, секретарь тит. сов. Трофимъ Моисеевичъ **Лопата**, и. д. дѣлопроизводителя титул. сов. Александръ Александровичъ **Иконниковъ**.

ГУБЕРНСКОЕ ПРАВЛЕНІЕ.

Предсѣдатель—надворный совѣтникъ Владиміръ Владиміровичъ **Философовъ**.

Совѣтники правленія: статск. совѣт. Александръ Романовичъ **Николаевъ**, колл. асс. Петръ Николаевичъ **Юркевичъ**, титул. сов. Александръ Львовичъ баронъ **Брунновъ**. *Секретарь* надв. сов. Николай Евгеньевичъ **Васильевъ**. Надсмотрщикъ крѣпостныхъ дѣлъ кол. секр. Мечиславъ Николаевичъ **Хотковскій**.

ГОРОДСКОЕ ПОЛИЦЕЙСКОЕ УПРАВЛЕНІЕ.

Полицеймейстеръ надворный совѣт. Мечиславъ Ипполитовичъ **Соколовскій**.

Помощникъ его надв. сов. Александръ Ивановичъ **Красинъ**. *Пристава:* 1-го уч. Константинъ Павловичъ **Пушкаревъ**; 2-го уч. Василій Николаевичъ **Тукмачевъ**; 3-го уч. Николай Елисѣевичъ **Липскій**; 4-го уч. Николай Порфирьевичъ **Кайдаловъ**; 5-го уч. Петръ Петровичъ **Аршауловъ**. *Секретарь* Сергѣй Никитьевичъ **Авраменко**. *Помощ. приставовъ:* 1 уч. Илья Васильевичъ **Поляковъ**, 2 уч. Адольфъ-Каэтановичъ Рымша-Гинетовичъ изъ Календовъ **Пильсудскій**, 3 уч. Михаилъ Александровичъ **Путьковскій**; 4 уч. Николай Мечиславовичъ **Соколовскій**; 5 уч. Степанъ Ивановичъ **Вишневскій**.

ТЮРЬМЫ.

Начальникъ центральной пересыльной тюрьмы надв. совѣт. Петръ Васильевичъ **Никольскій**. *Старшій помощникъ* Феликсъ Александровичъ **Пупкевичъ** и *младш.* Всеволодъ Вас. **Птичниковъ**. *Смотритель губернскаго тюремнаго замка*—губ. секр. Алексѣй Григорьевичъ **Долгановъ**. *Начальникъ исправительнаго арестант-*

скаго отдѣленія поручикъ Михаилъ Павловичъ **Пушкаревъ**. *Помощникъ его* поручикъ Афанасій Александровичъ **Пономаревъ**.

ОКРУЖНОЕ ПОЛИЦЕЙСКОЕ УПРАВЛЕНІЕ.

Исправникъ колл. сов. Константинъ Ардальоновичъ **Поповъ**. *Помощ. его* надв. сов. Василій Николаевичъ **Турчаниновъ**. *Секретарь* Никодимъ Никандровичъ **Головинъ**.

УПРАВЛЕНІЕ ПОЧТОВО-ТЕЛЕГРАФНАГО ОКРУГА.

Начальникъ округа—д. ст. сов. Иванъ Эрнестовичъ **Норенбергъ**. *Помощники:* статс. сов. Илья Степановичъ **Евдокимовъ**, колл. сов Феликсъ Александровичъ **Томме**. *П. д. дѣлопроизводителя* колл. асс. Владиміръ Ивановичъ **Нагибинъ**. *Бухгалтеръ* колл. секр. Николай Григорьевичъ **Амантовъ**. *Старшіе механики:* надв. сов. Степанъ Спиридоновичъ **Нагорновъ**, надв. сов. Иванъ Николаевичъ **Шарронъ**, губ. секр. Сергѣй Александровичъ **Лебедевъ**.

ПОЧТОВО-ТЕЛЕГРАФНАЯ КОНТОРА.

Начальникъ конторы стат. сов. Феофилъ Ивановичъ **Фиміанъ**. *Помощникъ* колл. сов. Александръ Ивановичъ **Панченко**. *Почтово-телеграфные чиновники:* 1-го разряда колл. ассес. Иванъ Карловичъ **Аугустъ**, 2-го разряда колл. асс. Ипполитъ Николаевичъ **Трикулевскій**, 3-го разряда титул. сов. Ѳедоръ Ивановичъ **Цытовичъ**, колл. асс. Иванъ Степановичъ **Богдановъ**, колл. секр. Порфирій Васильевичъ **Бѣлозеровъ**, Антонъ Антоновичъ **Самулевичъ**, кол. секр. Сергѣй Александровичъ **Портнягинъ**.

ТОМСКІЙ ПРИКАЗЪ ОБЩЕСТВЕННАГО ПРИЗРѢНІЯ.

Предсѣдатель приказа—предсѣдатель губернскаго правленія. *Члены:* инспекторъ врачебной управы, городской голова и особый засѣдатель надв. сов. Иванъ Федоровичъ **Поникаровскій**.

ТОМСКАЯ ГУБЕРНСКАЯ ВРАЧЕБНАЯ УПРАВА.

Инспекторъ дѣйств. статс. сов. Фердинандъ Юліановичъ **Маткевичъ**. *Члены:* операторъ статс. сов. Павелъ Петровичъ **Еланцевъ**,

акушеръ статс. сов. Іосифъ Іустиновичъ **Березницкій**. *Секретарь* Степанъ Николаевичъ **Власовъ**. *Врачи, состоящіе на государственной службѣ:* тит. сов. Алексѣй Ивановичъ **Манушинъ**, тюремнаго вѣдомства надв. сов. Николай Ивановичъ **Менделѣевъ** и Тимофей Демьяновичъ **Боровковъ**, тюремный врачъ **Дочевскій**, окружный—колл. совѣт. Владиславъ Станиславовичъ **Пирусскій**, городской—докторъ медицины Николай Ивановичъ **Дамаскинъ**. *Вольнопрактикующіе врачи:* Екатерина Николаевна **Булюкина**, Николай Михайловичъ **Германовъ**, Федоръ федоровичъ **Штехеръ**. *Завѣдывающій ветеринарною частью по томской губерніи* колл. сов. Эдуардъ Доминиковичъ **Жуковскій**. *Младшій ветеринаръ* кол. асс. Викторъ Карловичъ **Кнохенстьернъ**. *Директоръ ветеринарной школы* колл. сов. Михаилъ Афанасьевичъ **Арехъ**. Завѣдывающій томскимъ отдѣленіемъ заводской конюшни старшій ветеринаръ надв. сов. Михаилъ Афанасьевичъ **Перелыгинъ**. *Городской ветеринаръ* С. Г. **Бѣлый**.

ГУБЕРНСКІЙ СУДЪ.

Предсѣдатель статс. совѣт. Григорій Васильевичъ **Юркевичъ**. *Товарищъ предс.* колл. асс. **Сальмановичъ**. *Совѣтники:* колл. асс. Петръ Ивановичъ **Покровскій**, надв. сов. Михаилъ Петровичъ **Бѣлорѣвскій**, губ. секр. А. А. **Пѣтухинъ-Кошелевъ** и колл секр. Федоръ Александровичъ **Коротковъ**. *Секретари:* тит. сов. Иванъ Петровичъ **Ацеровъ** (по граж. отд.), кол. рег. Владиміръ Митрофановичъ **Тарасевичъ** (по угол. отд.). *Казначей:* губерн. секр. Николай Эрастовичъ **Берестовъ**.

КАМЕРА ПРОКУРОРА.

Губ. Прокуроръ надв. совѣт. Альфонсъ Васильевичъ **Витте**. *Камерный тов. прокурора* колл. асс. Петръ Васильевичъ **Оленинъ**. *Товарищи прокурора:* Михаилъ Александровичъ **Лалетинъ** (по г. Томску), колл. секр. Петръ Іосифовичъ **Давидовъ** (по Томск. окр.), колл. асс. Густавъ Густавовичъ **Беренсъ** (по Мариинск. окр.), Николай Петровичъ **Пѣснопѣвцевъ** (по бійскому), Антонъ Петровичъ **Хоецкій** (по барнаул.), Николай Александровичъ **Троицкій** (по Каинск.), Димитрій Наркизовичъ **Олтаржевскій** (по Змѣиног.) и Александръ Ивановичъ **Дочевскій** (по Кузнецк. округу).

ОКРУЖНЫЙ СУДЪ.

Окружный Судья — губ. секр. Александръ Александровичъ **Барокъ**. *Засѣдатели:* кандидатъ правъ Федоръ Ламбертовичъ **Опоцкій**, окончивш. курсъ юрид. наукъ Сергѣй Михайловичъ **Чебаковъ** (нынѣ вр. и. д. совѣтника Томск. губерн. суда), Николай Григорьевичъ **Чекмаревъ** и Михаилъ Александровичъ **Головкинъ**. *Секретарь* кан. служ. Порфирій Ананьевичъ **Басаревъ**. *Столоначальники:* кайц. служ. Александръ Петровичъ **Троицкій** и Андрей Петровичъ **Ложниковъ**. Судебные слѣдователи: 1 участка г. Томска Антонъ Антоновичъ **Жидокъ**, 2 уч. Иванъ Прокофьевичъ **Подпаловъ**, 3 уч. Александръ Николаевичъ **Мартыновъ** и 4 уч. г. **Шкляевъ**.

ТОМСКАЯ КАЗЕННАЯ ПАЛАТА.

Управляющій дѣйств. статс. сов. Николай Михайловичъ **Захарьевъ**. *Начальники отдѣленій:* 1-го статск. сов. Константинъ Николаевичъ **Евтроповъ**; 2-го—надв. сов. Димитрій Николаевичъ **Евреиновъ**; 3-го—надв. сов. Антонъ Николаевичъ **Валда**. *Секретарь* колл. асс. Михаилъ Константиновичъ **Ивановъ**. *Чиновникъ особыхъ порученій* кол. асс. Алексѣй Тихоновичъ **Минераловъ**. *Бухгалтеры:* колежск. асс. Иванъ Федоровичъ **Чинновъ**, надвор. сов. Павелъ Ивановичъ **Новгородскій**, надвор. сов. Иванъ Федоровичъ **Гусельниковъ**, кол. рег. Василій Степановичъ **Агѣевъ**, кол. рег. Гурій Федоровичъ **Поковкинъ** и и. д. кол. секр. Никаноръ Васильевичъ **Кириловъ**. *Податные инспектора:* надв. совѣт. Александръ Карловичъ **Гортъ-де-Гротъ** (Колыванско-Барнаульск. уч.), колл. секр. Адольфъ Адольфовичъ **Штиренъ** (Томско-Нарымскаго уч.), колл. секр. Григорій Оедотовичъ **Устиновъ** (Барнаул. уч.), колл. секр. Григорій Александровичъ **Корниловъ** (Каинск. уч.), Владиміръ Николаевичъ **Бокъ** (Бійск. уч.), колл. секр. Викторъ Юліановичъ **Маньковскій** (Кузнец. уч.), Александръ Николаевичъ **Хлибкевичъ** (Маріинск. уч.) и губ. секр. Алексѣй Ивановичъ **Селевинъ** (Змѣиногорск. уч.).

ГУБЕРНСКАЯ ЧЕРТЕЖНАЯ.

Губ. Землемѣръ надв. сов. Алексѣй Николаевичъ **Спасскій**. *Окружный землемѣръ* тит. сов. Семенъ Антоновичъ **Кондратенко**,

межевой инженеръ тит. совѣтн. Леонидъ Григорьевичъ **Рясовъ**, колл. секр. Іосифъ Ильичъ **Зунделевичъ** и *младшій землемѣръ* колл. секр. Сергѣй Дмитріевичъ **Шанцевъ**.

ТОМСКОЕ ГУБЕРНСКОЕ КАЗНАЧЕЙСТВО.

Казначей статс. сов. Николай Евгеньевичъ **Кайдаловъ**. *Помощникъ* его тит. сов. Константинъ Афонасьевичъ **Субботинъ**. *Старш. бухгалтеръ* колл. сов. Степанъ Ивановичъ **Становъ**. *Бухгалтеры:* надв. совѣтн. Василій Александровичъ **Оксеновъ**, колл. асс. Веніаминъ Евграфовичъ **Окороковъ** и надв. сов. Николай Тимофѣевичъ **Бедринъ**. *Кассиръ* губерн. секр. Владиміръ Александровичъ **Герценбергъ**. *И. д. Кассира* колл. рег. Егоръ Николаевичъ **Поповъ**. *Письмоводитель* Илья Алексѣевичъ **Докукинъ**.

ГУБЕРНСКОЕ ЖАНДАРМСКОЕ УПРАВЛЕНІЕ.

Начальникъ — полковникъ Николай Андреевичъ **Малининъ**. *Адъютантъ* управленія поручикъ Павелъ Осиповичъ **Пастрюлинъ**. *Помощники* — по Маріинскому округу: подполковникъ Александръ Петровичъ **Марковъ**, по Барнаульскому округу: ротмистръ Яковъ Павловичъ **Самсоновъ**.

ГОСУДАРСТВЕННЫЙ БАНКЪ.

Управляющій ст. сов. Влад. Егор. **Пудовиковъ**. *Контролеръ* ст. сов. Александръ Петровичъ **Сениговъ**. *Бухгалтеръ* кол. сов. Иванъ Николаевичъ **Старчакъ**. *Секретарь* Михаилъ Ивановичъ **Титовъ**.

УПРАВЛЕНІЕ V-го АКЦИЗНАГО ОКРУГА ЗАПАДНОЙ СИБИРИ.

Окружный надзиратель колл. ассес. Владиміръ Ивановичъ **Швачкинъ**. *Помощники:* надв. сов. Евгеній Осиповичъ **Кириловъ**, надв. сов. Сергѣй Владиміровичъ **Рѣзановъ**, губ. секр. Николай Николаевичъ **Ворожцевъ**, над. сов. Іосафатъ Яковлевичъ **Ковалевскій**. *Дѣлопроизводитель* Владиміръ Германовичъ **Гопфенгаузъ**. *Контролеры:* губ. сек. Николай Александровичъ **Ивановъ**, губ. секр. Николай Юрьевичъ **Гейгель**, Федоръ Гавриловичъ **Любимовъ**, Петръ Алексѣевичъ **Богоявленскій**.

УПРАВЛЕНІЕ ГОСУДАРСТВЕННЫМИ ИМУЩЕСТВАМИ.

Управляющій д. ст. сов. Владиміръ Семеновичъ **Ступишинъ**. *Помощникъ* его надв. сов. Владиміръ Алексѣевичъ **Таскинъ**. *Старшіе дѣлопроизводители:* Карлъ Карловичъ **Дитрихъ** и Брониславъ Францевичъ **Островскій**, *младшіе*—Михаилъ Васильевичъ **Францель** и Михаилъ Павловичъ **Безобразовъ**. *П. д. землемѣра* надв. сов. Антонъ Семеновичъ **Поляковъ**, *помощникъ* его Коронатъ Ивановичъ **Палкинъ**. *Лѣсничіе: Нелюбинскаго лѣсничества* тит. сов. Викторъ Игнатьевичъ **Родзевичъ**, Маріинскаго — губ. секр. Александръ Константиновичъ **Бранденбургъ**, Томскаго—кол. секр. Иванъ Карловичъ **Подгурскій**. *Лѣсные ревизоры:* Карлъ Августовичъ **Эрдманъ** (преб. г. Каинскъ) и Александръ Фомичъ **Духовичъ** (г. Томскъ). *Каинскій лѣсничій* титул. сов. Александръ Тимофеевичъ **Ивановъ** (преб. г. Каинскъ). *Кондукторъ* Михаилъ Афонасьевичъ **Шулаковъ**.

КОНТРОЛЬНАЯ ПАЛАТА.

Управляющій ст. сов. Мартиніанъ Карловичъ **Шпейеръ**. *Старшіе ревизоры:* ст. сов. Михаилъ Павловичъ **Рейслеръ**, надв. сов. Адамъ Михайловичъ **Войцеховскій**. *Младшій ревизоръ* надв. сов. Илья Федоровичъ **Красиковъ**. *Секретарь* Андрей Филипповичъ **Іовановичъ**. *Помощники ревизора:* надв. сов. Яковъ Степановичъ **Усовъ**, тит. сов. Александръ Михайловичъ **Германовъ**, неим. ч. Григорій Петровичъ **Александровъ**. *Счетные чиновники:* кол. сек. Александръ Федотовичъ **Червяковъ**, кол. асс. Александръ Александровичъ **Гороховъ**, колл. асс. Егоръ Сергѣевичъ **Хлусовичъ**, коллежскій регистраторъ Войцехъ Евфимовичъ **Лянге**, неим ч. Семенъ Ивановичъ **Баховъ**. Экзекуторъ колл. асс. Конст. Ив. **Савашкевичъ**.

ТОМСКОЕ ГОРНОЕ УПРАВЛЕНІЕ.

Начальникъ—гор. инж. дѣйств. ст. сов. Николай Алексѣевичъ **Денисовъ**. *Чиновникъ* особыхъ порученій, онъ же испол. обязан. помощника начальника, горный инженеръ ст. сов. Михаилъ Александровичъ **Шостакъ**. *Дѣлопроизводитель*, онъ же юрисконсультъ, тит. сов. Константинъ Григорьевичъ **Шарнинъ**. *Дѣлопроизводители:* колл. ассес. Оедоръ Владиміровичъ **Захаровъ** и губ. секр. Петръ Петровичъ **Бурнашевъ**. *Бухгалтеръ*: губ. секр. Иннокентій Ильичъ

Изосимовъ. *Маркшейдеръ*: горн. инж. тит. сов. Николай Степановичъ **Волконскій.**

ЗОЛОТОСПЛАВОЧНАЯ ТОМСКАГО ГОРНАГО УПРАВЛЕНІЯ.

Управляющій горн. инж. дѣйств. ст. сов. Граціанъ Мих. **Яцевичъ.** *Пробиреръ* (онъ же помощникъ управляющаго) горн. инж. колл. секр. Михаилъ Васильевичъ **Гирбасовъ.** *И. д. лаборанта* горн. инж. колл. секр. Эдуардъ Карловичъ **Фрейманъ.**

ОКРУЖНАЯ ИНСПЕКЦІЯ ТОМСКАГО ГОРНАГО УПРАВЛЕНІЯ.

Окружный инженеръ Тобольско-Акмолинскаго горнаго округа—горн. инж. надв. сов. Александръ Александровичъ **Сборовскій**—въ г. Омскѣ. *Окружный инженеръ* Семипалатинско-Семирѣченскаго округа—горн. инж. колл. ассесоръ Василій Дмитріевичъ **Коцовскій**—въ г. Семипалатинскѣ. *Окружный инженеръ* Томскаго горнаго округа—горный инженеръ колл. сов. Вячеславъ Степановичъ **Реутовскій**—въ г. Томскѣ. *Окружный инженеръ* Сѣверно-Енисейскаго горнаго округа—горный инженеръ колл. асс. Владиміръ Марцеловичъ **Внуковскій**—въ г. Енисейскѣ. *Окружный инженеръ* Южно-Енисейскаго горнаго округа—горн. инж. надв. сов. Генрихъ Юліановичъ **Стемпневскій**—въ г. Красноярскѣ. *Окружный инженеръ* Ачинско-Минусинскаго горнаго округа—горн. инж. колл. сов. Евгеній Людвиговичъ **Ружицкій**—въ с. Каратузъ, Минусинск. окр.

УПРАВЛЕНІЕ ТОМСКАГО ОКРУГА ПУТЕЙ СООБЩЕНІЯ.

Начальникъ управленія ст. сов. инженеръ Біернъ Александровичъ баронъ **Аминовъ.** *Дѣлопроизводитель* колл. асс. Михаилъ Борисовичъ **Никитинъ.** *Помощн. дѣлопроизводителя* (онъ же бухгалтеръ) колл. асс. Владиславъ Константиновичъ **Платеръ-Плохоцкій.**

ТОМСКІЙ УЧАСТ. УПРАВ. ТОМСКАГО ОКР. ПУТЕЙ СООБЩЕНІЯ.

Начальникъ участка ст. сов. инж. Митрофанъ Степановичъ **Чернышевъ.** *Помощн. его* надв. сов. инж. Константинъ Максимовичъ **Стрижевъ.** *Письмоводитель* (онъ же бухгалтеръ) колл. секр. Вячеславъ Альбертовичъ **Шульцъ.**

ОБЬ-ЕНИСЕЙСКІЙ УЧАСТ. УПРАВЛ. ТОМСК. ОКР. ПУТ. СООБЩ.

Начальникъ участка—надв. сов. инженеръ Станиславъ Антоновичъ **Жбиковскій.**

ТОБОЛЬСКІЙ УЧАСТ. УПРАВЛ. ТОМСК. ОКР. ПУТ. СООБЩ.

Начальникъ участка—кол. ас. Иванъ Михайловичъ **Бѣльскій.**

УПРАВЛЕНІЕ ЗАПАДНО-СИБИРСКАГО УЧЕБНАГО ОКРУГА.

Въ составъ Западно-Сибирскаго учебнаго округа включены губерніи: томская и тобольская и области: акмолинская, семипалатинская и семирѣченская.

Попечитель учебнаго округа: докторъ медицины тайный сов. Василій Марковичъ **Флоринскій.** *Окружные инспекторы*: дѣйств. ст. сов. Оскаръ Федоровичъ **Гаазе** и колл. сов. Василій Порфирьевичъ **Карагодинъ** (проживаетъ въ Омскѣ).

КАНЦЕЛЯРІЯ ПОПЕЧИТЕЛЯ.

И. д. правителя канцеляріи: губ. секр. Алексѣй Ивановичъ **Подгорбунскій.** *Столоначальникъ*: кол. секр. Всеволодъ Поликарповичъ **Шумиловъ**, *бухгалтеръ* тит. сов. Степанъ Тимофеевичъ **Вдовинъ**; *помощники столонач.*: губ. секр. Александръ Дмитріевичъ **Борисоглѣбскій** и неимѣющій чина Степанъ Ивановичъ **Воскресенскій.** *Журн. и архиваріусъ* коллеж. секр. Павелъ Николаевичъ **Власовъ** и *испр. долж. архитектора* учебнаго округа технологъ Николай Егоровичъ **Доброхотовъ.**

СОВѢТЪ ПРИ ПОПЕЧИТЕЛѢ УЧЕБНАГО ОКРУГА.

Предсѣдатель совѣта—попечитель округа тайный совѣтникъ Василій Марковичъ **Флоринскій.** *Члены*: окружный инспекторъ дѣйств. статск. совѣтн. Оскаръ Федоровичъ **Гаазе** (онъ же секретарь совѣта), *и. д.* ректора университета ординарн. проф. стат. сов. Николай Михайловичъ **Малѣевъ**, директоръ Томской гимназіи Викторъ Петровичъ **Щепетовъ** и директоръ Алексѣевскаго Томскаго реальнаго училища стат. сов. Гавріилъ Константиновичъ **Тюменцевъ.**

ИСПЫТАТЕЛЬНЫЙ КОМИТЕТЪ.

Предсѣдатель—окружный инспекторъ дѣйств. стат. сов. Оскаръ Ѳедоровичъ **Гаазе**. *Члены*: законоучитель гимназіи протоіерей Антонинъ Александровичъ **Мисюревъ**, учитель гимназіи стат. совѣт. Іосифъ Антоновичъ **Быстржицкій**. Секретарь комитета Алексѣй Ивановичъ **Подгорбунскій**.

ЛИЧНЫЙ СОСТАВЪ ТОМСКАГО УНИВЕРСИТЕТА.

И. д. ректора орд. проф. статскій совѣтникъ Николай Михайловичъ **Маліевъ**. Профессоръ богословія: настоятель университетской церкви священникъ Димитрій Никаноровичъ **Бѣликовъ**. Секретарь факультета (деканъ): ординарный профессоръ по каѳедрѣ гигіены стат. сов. Александръ Ивановичъ **Судаковъ**. *Ординарные профессора:* стат. сов. Владиміръ Николаевичъ **Великій** (физіологіи), над. сов. Эрастъ Гавриловичъ **Салищевъ** (госпитальной хирургіи), надв. сов. Александръ Павловичъ **Коркуновъ** (діагностики и внутреннихъ болѣзней), над. сов. Иванъ Николаевичъ **Грамматикати** (гинекологіи и акушерства), надв. сов. Александръ Васильевичъ **Репревъ** (общей патологіи), ст. сов. Эдуардъ Александровичъ **Леманъ** (фармаціи и фармакогнозіи), надв. сов. Ѳеофилъ Андреевичъ **Ерофеевъ** (глазн. болѣзни), докторъ медицины Николай Афанасьевичъ **Роговичъ** (по каѳедрѣ хирургической патологіи и хирургической факультетской клиники), кол. сов. Михаилъ Федоровичъ **Поповъ** (судебной медицины), кол. сов. Николай Феофановичъ **Кащенко** (по каѳедрѣ зоологіи и сравнительной анатоміи). *Экстраординарные профессора:* стат. сов. Александръ Станиславовичъ **Догель** (гистологіи и эмбріологіи).—Слухъ есть о назначеніи его въ Петербургъ.—Стат. сов. Алексѣй Михайловичъ **Зайцевъ** (минералогіи и геологіи), кол. сов. Михаилъ Георгіевичъ **Курловъ** (частной патологіи и терапіи), кол. асс. Павелъ Войцеховичъ **Буржинскій** (фармакологіи), Иванъ Ивановичъ **Суданевичъ** (патологической анатоміи), кол. сов. Евлампій Степановичъ **Образцовъ** (лакожныхъ и венерическ. болѣзней), кол. асс. Иванъ Степановичъ **Поповскій** (оперативной хирургіи), над. сов. Василій Васильевичъ **Сапожниковъ** (ботаники), кол. сов. Евгеній Валеріановичъ **Вернеръ** (по общ. химіи), кол. сов. Ѳедоръ Яковлевичъ **Капустинъ** (и. д. экстр. проф. физики), докт. мед. Михаилъ Николаевичъ **Поповъ** (по каѳ. душевныхъ и нервныхъ болѣзней), докт. Фридрихъ Карловичъ **Крюгеръ** (по каѳедр. медиц. хи-

міи), сверхштатный *экстраордин.* профессоръ Леонидъ Леонидовичъ **Бартеневъ** (дѣтск. болѣзней). *Прозекторы:* докторъ медицины кол. сов. Федоръ Ивановичъ **Романовъ** (патологической анатоміи), докторъ медицины Николай Александровичъ **Геркенъ** (анатоміи), надв. совѣт. Сергѣй Михайловичъ **Чугуновъ** (оперативной хирургіи). *Ординаторы:* Иванъ Михайловичъ **Левашевъ** (факультетской терапевтической клиники), тит. сов. Константинъ Александровичъ **Кытмановъ** (факульт. хир. клин.), Степанъ Георгіевичъ **Павскій** (акушер. и гинекологич. клиники), Аристархъ Михайловичъ **Левковскій** (нервныхъ болѣзней), Павелъ Константиновичъ **Мазаевъ** (офтальмологической клиники), Сергѣй Михайловичъ **Тимашевъ** (госпитальной терапевтической клиники), Михаилъ Петровичъ **Соколовъ** (госпитальн. хирургической клиники), Павелъ Фирсовичъ **Ломовицкій** (накожн. и венерич.). *Лаборанты:* Николай Ивановичъ **Ивановъ** (фармаціи и фармакогнозіи, канд. естест. наукъ тит. сов. Владиміръ Александровичъ **фонъ-Лешъ** (химіи), Павелъ Васильевичъ **Бутягинъ** (гигіены), Илья Ивановичъ **Дочевскій** (діагностики). *Хранители музеевъ и кабинетовъ:* Порфирій Никитьевичъ **Крыловъ** (ботаническаго,—онъ же ученый садовникъ), Александръ Николаевичъ **Державинъ** (минералогическаго), Василій Петровичъ **Аникинъ** (консерваторъ зоологическаго музея), Валерьянъ Николаевичъ **Галанинъ** (физическаго). *Провизоръ:* Густавъ Адальбертовичъ **Штромбергъ**. *Механикъ* Ив. П. **Бѣлозеровъ**. *Библіотекарь:* кол. совѣт. Степанъ Кировичъ **Кузнецовъ**, помощ. его нем. чина Петръ Львовичъ **Черневичъ**. Настоятель клинической церкви протоіерей Антонинъ Александровичъ **Мисюревъ**.

ИНСПЕКЦІЯ УНИВЕРСИТЕТА.

Инспекторъ ст. сов. Александръ Петровичъ **Пятницкій**, помощ. инспектора: ст. сов. Михаилъ Кузьмичъ **Богдановичъ** и надв. сов. Николай Егоровичъ **Доброхотовъ**. *Секретарь* по студенч. дѣламъ, испр. долж., Созонтъ Михайловичъ **Лобатынскій**.

ПРАВЛЕНІЕ УНИВЕРСИТЕТА.

П. д. ректора орд. проф. Николай Михайловичъ **Маліевъ**, инспекторъ стат. сов. А. П. **Пятницкій**, деканъ факультета ордин. проф. А. И. **Судаковъ**. *Члены правленія:* ордин. проф. А. В. **Репревъ**, орд. проф. О. А. **Ерофеевъ**. *Канцелярія правленія:* секретарь правленія университета и д. губ. секр. Ѳедоръ Дмитріе-

вичъ **Катценъ**, помощникъ секретаря п. д. неимѣющій чина В. Н. **Ансіевъ**, казначей кол. асс. А. А. **Константиновъ**, бухгалтеръ тит. совѣт. Гавріилъ Фирсовичъ **Бѣдненко**. *Экзекуторъ* университета кол. асс. Вячеславъ Ивановичъ **Ржеускій**.

ПОПЕЧИТЕЛЬНЫЙ КОМИТЕТЪ ОБЩЕЖИТІЯ ПРИ УНИВЕРС.

Предсѣдатель—попечитель учебнаго округа, члены: ректоръ, инспекторъ и три профессора.

МУЖСКАЯ ТОМСКАЯ ГИМНАЗІЯ *).

Открыта 10 декабря 1838 года.

Старшіе классы гимназіи, пансіонъ и канцелярія помѣщаются въ зданіи Императорскаго Томскаго университета, а младшіе классы, библіотека, фундаментальная и ученическая—въ казенномъ домѣ, принадлежащемъ Томскому уѣздному училищу.

Директоръ гимназіи Викторъ Петровичъ **Щепетовъ**. *Инспекторъ* гимназіи колл. сов. Иванъ Михайловичъ **Курочкинъ**. *Законоучитель* протоіерей Антонинъ Александровичъ **Мисюревъ**. *Учителя:* русскаго языка и словесности Иннокентій Ивановичъ **Тыжновъ** и кол. сов. Петръ Матвѣевичъ **Вяткинъ**; древнихъ языковъ: ст. сов. Николай Александровичъ **Брилліантовъ**, колл. сов. Николай Александровичъ **Лалетинъ** и надв. сов. Василій Петровичъ **Никоновъ**; математики и физики: стат. сов. Іосифъ Антоновичъ **Быстржицкій**; исторіи и географіи: Александръ Дмитріевичъ **Верховцевъ**; нѣмецкаго языка: ст. сов. Людвигъ Карловичъ **Канъ**; французскаго языка: Алексѣй Оедоровичъ **Мирамъ**. Преподаватель пѣнія Михаилъ Андреевичъ **Никольскій**.

Помощникъ классныхъ наставниковъ надв. сов. Михаилъ Семеновичъ **Прасоловъ**, воспитатель пансіона неимѣющій чина Леонидъ Васильевичъ **Оксеновъ**; *письмоводитель* губ. секр. Олимпъ Петровичъ **Побѣдоносцевъ**; *бухгалтеръ* неимѣющій чина Николай Дмитріевичъ **Болеславовъ**; *врачъ* Сергѣй Михайловичъ **Тимашевъ**.

---

*) При гимназіи имѣется пансіонъ (до 40 панс.). На содержаніе гимназіи съ пансіономъ отпущено на 1894 годъ изъ государственнаго казначейства 35519 руб. 45 коп., въ томъ числѣ: изъ суммы сбора за ученье – 2800 руб. 1 коп., изъ процентовъ съ пожертвованныхъ капиталовъ – 303 руб. 80 коп. и изъ суммъ сбора съ частныхъ пансіонеровъ—1451 р. 20 к. Плата за ученье по 40 р. въ годъ съ ученика. Учащихся къ 1-му января 1894 года было 357.

АЛЕКСѢЕВСКОЕ РЕАЛЬНОЕ УЧИЛИЩЕ*).

Директоръ ст. сов. Гавріилъ Константиновичъ **Тюменцевъ**. *Почетный попечитель* училища купецъ Игнатій Ивановичъ **Колосовъ**. *Исполняющій обязанности инспектора* учитель исторіи и географіи стат. совѣт. Петръ Николаевичъ **Бережковъ**. *Законоучители:* протоіерей Антонинъ Александровичъ **Мисюревъ** и священникъ Аполлонъ Александровичъ **Лашковъ**. *Учителя:* русскаго языка Алексѣй Павловичъ **Васильевъ**; математики, механики и черченія заслуженный преподаватель ст. сов. Иванъ Васильевичъ **Богомоловъ**; математики колл. совѣт. Петръ Андреевичъ **Ивачевъ**; естественной исторіи и физики ст. сов. Сергѣй Александровичъ **Суховъ**; рисованія ст. сов. Владиміръ Александровичъ **Фадѣевъ**; нѣмецкаго языка Германъ **Іогансенъ**; французскаго языка колл. совѣт. Василій Аполлоновичъ **Геблеръ**. *Помощники классныхъ наставниковъ:* надв. сов. Михаилъ Андреевичъ **Никольскій** и кол. асс. Капитонъ Александровичъ **Куртуковъ**. *Врачъ училища* стат. сов. Павелъ Петровичъ **Еланцевъ**.

МАРІИНСКАЯ ЖЕНСКАЯ ГИМНАЗІЯ**).

Предсѣдатель педагогическаго совѣта стат. совѣт. Михаилъ Михайловичъ **Германовъ**. *Начальница* гимназіи Елизавета Александровна **Фризель**. *Законоучитель* священникъ Аполлонъ Алек-

---

*) Открыто въ 1877 году. Помѣщается въ собственномъ каменномъ домѣ. На содержаніе училища отпущено на 1894 годъ изъ государственнаго казначейства 23380 руб. 4 коп., въ томъ числѣ отъ томскаго городскаго общества 6780 руб. ежегодно и изъ суммы сбора за ученье 960 р. Плата за ученье по 20 руб. въ годъ съ ученика. Учащихся къ 1-му января 1894 года было 149.

**) Открыта 1 сентября 1863 года. Помѣщается въ собственномъ каменномъ двухъэтажномъ съ мезонинномъ и подвальнымъ этажемъ домѣ, а параллельные II, III и VIII классы—въ домѣ томскаго городского общества. На содержаніе гимназіи исчислено на 1894 годъ пособія изъ прибылей томскаго общественнаго банка 15000 руб., сбора за ученье 11400 руб., % на капиталъ 178 руб. 85 коп. и отъ членовъ попечительнаго совѣта 450 руб., а всего 27469 руб. 59 к. п, кромѣ того, на содержаніе пансіона при гимназіи сбора съ пансіонерокъ 5250 руб. Плата за ученье въ I—VII классахъ за обязательные предметы по 40 руб. въ годъ съ ученицы, за необязательные французскій и нѣмецкій языки по 15 руб. въ годъ за каждый и въ VIII спеціальномъ педагогическомъ классѣ 60 руб. въ годъ съ ученицы. Учащихся къ 1 января 1894 года было 349.

сандровичъ **Лашковъ**. *Учителя гимназіи:* русскаго языка колл. совѣт. Антонъ Викторовичъ **Квѣцинскій**; естественной исторіи и математики колл. совѣт. Дмитрій Дмитріевичъ **Основинъ**; физики и математики стат. совѣт. Мамантъ Ивановичъ **Герасимовъ**; рисованія и чистописанія Александръ Эдуардовичъ **Мако**. *Учителя изъ другихъ учебныхъ заведеній*: математики ст. сов. Іосифъ Антоновичъ **Быстржицкій**; педагогики Николай Петровичъ **Асташевскій**. Пѣнія ст. сов. Мамантъ Ивановичъ **Герасимовъ**. *Учительницы*: французскаго языка М. А. **Паскевичъ**, рукодѣлія Александра Ивановна **Крапцова**. *Классныя надзирательницы*: Вѣра Ооминична **Алексѣева**, Ольга Павловна **Фризель**, Александра Григорьевна **Бѣлогужева**, Ольга Николаевна **Стукальская**, Елена Григорьевна **Юркевичъ**, Александра Васильевна **Чебакова**, Валентина Григорьевна **Бѣлогужева**, Софья Михайловна **Буторина**. *Надзирательницы пансіона гимназіи*: Ольга Константиновна **Гамбурцева** и Александра Васильевна **Ярославцева**. *Попечительный совѣтъ*: предсѣдатель совѣта стат. совѣт. Михаилъ Михайловичъ **Германовъ**. *Члены непремѣнные*: начальница гимназіи Елизавета Александровна **Фризель** и томскій городской голова. *Члены, избранные* и утвержденные попечителемъ учебнаго округа на трехлѣтіе: купецъ Иванъ Матвѣевичъ **Иваницкій**. Дѣлопроизводитель Іосифъ Антоновичъ **Быстржицкій**.

ТОМСКОЕ УѢЗДНОЕ УЧИЛИЩЕ*).

Штатный смотритель уѣзднаго училища и училищъ томскаго и маріинскаго округовъ—колл. асс. Петръ Александровичъ **Буткѣевъ**. *Почетный блюститель* училища купецъ Алексѣй Евграфовичъ **Кухтеринъ**. *Законоучитель* свящ. Александръ Григорьевичъ **Сидонскій**. *Учителя*: русскаго языка тит. сов. Иванъ Ивановичъ **Чукреевъ**; ариѳметики и геометріи колл. секр. Константинъ Николаевичъ **Турчаниновъ**; исторіи и географіи колл. асс. Александръ Ивановичъ **Мисюревъ**; чистописанія, черченія и рисованія губ. секр. Владиміръ Васильевичъ **Смитровичъ**.

---

*) Открыто 24 ноября 1789 года. Помѣщается въ наемномъ домѣ, по случаю занятія собственнаго казеннаго дома гимназіею. На содержаніе училища ассигнуется изъ государственнаго казначейства 3190 руб., изъ земскихъ сборовъ томской губерніи 200 руб. и отъ городскаго общества 1555 руб. 20 к., а всего 4945 руб. 20 коп. Плата за ученье по 4 р. въ годъ съ ученика.

ГОРОДСКІЯ ПРИХОДСКІЯ УЧИЛИЩА.

Владимірское мужское училище: законоучитель свящ. Александръ Дмитріевичъ **Вознесенскій**. Учительница Валентина Павловна **Дикгофъ**. Помощница Варвара Андреевна **Глазова**. *Владимірское женское*: законоучитель свящ. Александръ Дмитріевичъ **Вознесенскій**. Учительница Татьяна Львовна **Духанина**. Помощница Елизавета Евгеньевна **Кириллова**. *Воскресенское мужское*: почетный блюститель купецъ Николай Васильевичъ **Тряпицынъ**. Законоучитель свящ. Петръ Яковлевичъ **Васильковъ**. Учительница Любовь Оедоровна **Вячеславова**. Помощница Ольга Митрофановна **Андреевская**. *Воскресенское женское*: законоучитель свящ. Петръ Яковлевичъ **Васильковъ**. Учительница Манефа Петровна **Подгорбунская**. Помощница Надежда Михайловна **Сіязова**. *Юрточное мужское*: законоучитель свящ. Александръ Григорьевичъ **Сидонскій**. Учитель колл. рег. Дмитрій Николаевичъ **Безсоновъ**. Помощница его Валентина Антоновна **Пономарева**. *Юрточное женское*: законоучитель свящ. Александръ Григорьевичъ **Сидонскій**. Учительница Анна Васильевна **Инфелицына**. Помощница ея Евгенія Николаевна **Вознесенская**. *Заозерное мужское*: законоучитель свящ. Иванъ Алексѣевичъ **Беневоленскій**. Учитель Михаилъ Яковлевичъ **Леманкинъ**. Помощница учителя Ольга Константиновна **Ревина**. *Заозерное женское*: законоучитель свящ. Василій **Юрьевъ**. Учительница Валентина Евгеньевна **Воложанина**. Помощница Елена Константиновна **Оксенова**. *Подгорное мужское*: законоучитель свящ. Семенъ Ивановичъ **Титовъ**. Учительница Лидія Алексѣевна **Орлова**. Помощница Филикитата Александровна **Позднякова**. *Подгорное женское*: законоучитель свящ. Семенъ Ивановичъ **Титовъ**. Учительница Капитолина Петровна **Буткѣева**. Помощница ея Нина Александровна **Головко**. *Еланское мужское*: законоучитель свящ. Иванъ Алексѣевичъ **Беневоленскій**. Учительница Глафира Оедоровна **Вячеславова**. Помощница ея Антонина Павловна **Добротворская**. *Еланское женское*: законоучитель свящ. Иванъ Алексѣевичъ **Беневоленскій**. Учительница Варвара Васильевна **Кириллова**. Помощница Фанна Михайловна **Рождественская**. *Ключевское мужское*: законоучитель свящ. Иванъ Яковлевичъ **Васильковъ**. Учитель Викентій Викторовичъ **Фирсовъ**. *Мухино-бугорское мужское*: законоучитель свящ. Петръ Яковлевичъ **Васильковъ**. Учитель Николай Кузьмичъ **Соколовъ**. *Заисточное мужское*: законоучитель свящ. Семенъ Львовичъ **Сосуновъ**. Учительница Вѣра Осиповна **Кириллова**. *Заисточное*

женское: законоучитель свящ. Іоаннъ **Юрьевъ**. Учительница Елизавета Васильевна **Виноградова**. *Уржатское женское*: законоучитель свящ. Константинъ Дмитріевичъ **Замятинъ**. Учительница Наталья Іоакимовна **Смирнова**. Помощница ея Александра Павловна **Юрьева**. *Еврейское училище*: законоучитель раввинъ Беръ Израилевичъ **Левинъ**. Учительница Полина Ефимовна **Лейбинъ**. Помощница ея Софья Гавриловна **Бляхерова**.

ПОВИВАЛЬНАЯ ШКОЛА.

Директоръ и преподаватель акушеръ Іосифъ Іустиновичъ **Березницкій**. *Надзирательница*—акушерка Евлампія Ивановна **Тарасова**.

При школѣ пансіонъ на 20 казенпокоштныхъ ученицъ. Школа содержится на средства губернскаго земскаго сбора. На казенный счетъ принимаются пансіонерками, преимущественно, лица крестьянскаго сословія томской губ., съ обязательствомъ прослужить за годъ содержанія 1 1/2 года службы въ селахъ томской губ., въ должности сельской повивальной бабки. Приходящія ученицы платятъ въ годъ 20 руб. Курсъ ученія двухлѣтній. При школѣ—родильный покой; пріемъ роженицъ—безплатный.

ЧАСТНЫЯ НАЧАЛЬНЫЯ УЧИЛИЩА.

Учительницы В. И. **Шешуковой**. Открыто въ 1882 году (плата 3 р. въ мѣсяцъ). Учительница Васса Ивановна **Шешукова**. Помощница Аполлинарія Ивановна **Шешукова**. Учительницы Томскаго приходскаго училища А. И. **Кокшаровой**. Открыто въ 1882 г. (плата за ученье по 2 р. въ мѣсяцъ). Учительница Александра Ивановна **Кокшарова**. Учительницы **Киселевой**. Открыто въ 1893 г. (плата та же). Учительницы Елизаветы Петровны **Черепановой**. Открыто въ 1891 г. (плата та же).

ВОЕННОЕ ВѢДОМСТВО.

Уѣздный воинскій начальникъ, начальникъ гарнизона и комендантъ города Томска полковникъ Алексѣй Филипповичъ **Кудрявцевъ**. Дѣлопр. Управл. воинск. нач. Максимъ Васильевичъ **Вставсковъ**. *Командиръ* Томск. резервн. пѣхотн. баталіона. полков. Адольфъ Людви-

говичъ **Бирон**ъ. Младш. штабъ-оф. подполк. Сем. Ильичъ **Кириковъ**. *Капитаны:* команд. 1 роты Андрей Ивановичъ **Серебрянскій**; Врем. и. д. ком. 2-й роты штабсъ-кап. Александръ Петровичъ **Карболовъ**; 3 роты Николай Михайловичъ **Пепеляевъ**; 4-й роты Владиміръ Адамовичъ **Томашевичъ** и 5 роты Михаилъ Михайловичъ **Сапожниковъ**. *Штабсъ-капитаны:* баталіон. адъютантъ Александръ Ивановичъ **Александровъ**; Григорій Ефимовичъ **Закоурцевъ**; Василій Алексѣевичъ **Пономаревъ**; Николай Ивановичъ **Мезенцевъ**. *Поручики:* Абрамъ Афанасьевичъ **Дороѳѣевъ**; Николай Ивановичъ **Корепинъ**; Василій Поліевктовичъ **Тунгусовъ**; Яковъ Лавровичъ **Аксеновъ**; Владиміръ Федоровичъ **Ратнеръ**; Николай Николаевичъ **Гребневъ**; Николай Ивановичъ **Гребневъ**; Александръ Никол. **Тепловъ**; Павелъ Ив. **Ивановъ**; Арсеній Родіоновичъ **Голованенко**; Михаилъ Антоновичъ **Немиро**; Викторъ Артемьевичъ **Черкасовъ**; Петръ Петр. **Быковъ**; Василій Трофимовичъ **Епанчинцевъ**; Валентинъ Николаевичъ **Гребневъ** и Михаилъ Михайловичъ **Балинъ**. *Подпоручики:* Павелъ Ивановичъ **Ивановъ**; Николай Васильевичъ **Рычковъ**; Иннокентій Сергѣевичъ **Дамаскинъ**; Николай Михайловичъ **Ивановъ**; Александръ Конст. **Фогель**; Сергѣй Евгеньевичъ **Головня**, Александръ Александровичъ **Музеусъ** и Михаилъ Павловичъ **Кошаровъ**. Старшій врачъ колл. сов. Левъ Рафаиловичъ **Дикштейнъ**, младшій врачъ колл. асс. Николай Ивановичъ **Флоринскій**. Дѣлопроизводитель тит. сов. Александръ Николаевичъ **Бухвостовъ**. Оружейный мастеръ тит. сов. Ѳеофилъ Николаевичъ **Харитоновъ**. Завѣдующій лазаретомъ колл. асс. Михаилъ Матвѣевичъ **Морошкинъ**.

Начальникъ конвойной команды подполковникъ Петръ Карловичъ **Древингъ**.

ДУХОВНОЕ ВѢДОМСТВО.

Его преосвященство преосвященнѣйшій **Макарій**, епископъ томскій и барнаульскій. Викарій томской епархіи **Меѳодій**, епископъ бійскій (мѣстопребываніе въ г. Бійскѣ).

ТОМСКАЯ ДУХОВНАЯ КОНСИСТОРІЯ.

Члены: протоіерей Никандръ **Малинъ**, протоіерей Александръ **Завадовскій**, протоіерей Павелъ **Добротворскій**, протоіерей Илья **Изосимовъ**. *Секретарь* консисторіи колл. сов. Николай Ивановичъ **Цвѣтковъ**. *И. д. казначея* консисторіи неимѣющій чина Александръ Петровичъ **Дрогалевъ**.

ТОМСКАЯ ДУХОВНАЯ СЕМИНАРІЯ.

Ректоръ архимандритъ **Никаноръ** (Надежинъ). *Инспекторъ* ст. сов. Александръ Ивановичъ **Бобровниковъ**. *Преподаватели:* ст. сов. Николай Петровичъ **Асташевскій**, ст. сов. Михаилъ Ивановичъ **Соловьевъ**; канд. богосл. Александръ Ивановичъ **Дружининъ**; канд. богосл. Иванъ Михайловичъ **Тюфилинъ**; канд. богосл. Александръ Владиміровичъ **Касаткинъ**; канд. богосл. Иванъ Петровичъ **Новиковъ**; канд. бог. Михаилъ Владиміровичъ **Лебедевъ**; канд. богосл. Георгій Михайловичъ **Несмѣловъ**; канд. бог. колл. асс. Николай Васильевичъ **Владиміровъ**; канд. богосл. надв. сов. Михаилъ Алексѣевичъ **Михайловскій**. Экономъ тит. сов. Сергѣй Васильевичъ **Васильевъ**.

СОВѢТЪ ТОМСКАГО ЕПАРХІАЛЬНАГО ЖЕНСКАГО УЧИЛИЩА.

Предсѣдатель—проф. Императорскаго Томскаго университета свящ. Дмитрій Никаноровичъ **Бѣликовъ**. *Члены отъ духовенства:* свящ. Семенъ Ивановичъ **Титовъ** и Іоаннъ Матвѣевичъ **Юрьевъ**. *Непремѣнные члены:* начальница училища Валентина Васильевна **Субботина** и инспекторъ классовъ священникъ Серафимъ Антоновичъ **Путодѣевъ**.

ЖЕНСКОЕ ЕПАРХІАЛЬНОЕ УЧИЛИЩЕ.

Начальница Валентина Васильевна **Субботина**. *Инспекторъ* свящ. канд. богосл. Серафимъ Антоновичъ **Путодѣевъ**. *Учительницы:* Евфросинья Александровна **Горбачевская**, Феоктиста Ефимовна **Ковригина**, Анна Николаевна **Берестова**, Екатерина Алексѣевна **Репьева**, Георгій Сергѣевичъ **Хлусовичъ** (чистописаніе). *Воспитательницы:* Екатерина Александровна **Сбруева**, Ольга Николаевна **Покровская**, Александра Павловна **Юрьева**, Валентина Сергѣевна **Степанова**, Надежда Петровна **Кондакова** и Софья Петровна **Курбановская**.

ТОМСКОЕ ДУХОВНОЕ УЧИЛИЩЕ.

Смотритель училища надв. сов. канд. богословія Алексѣй Михайловичъ **Курочкинъ**. *Помощникъ его* канд. богосл. Виталій Ефимовичъ **Мироносицкій**. *Учителя:* тит. сов. канд. богосл. Яковъ Александровичъ **Граниковъ** (русск. и церковно-славянск. яз.); тит. сов. канд. бог. Михаилъ Дмитріевичъ **Побѣдинскій** (латинск. яз.);

поручикъ запаса Евстафій Іеронимовичъ **Монгинъ**. *Счетные чиновники*: коллежскій регистраторъ Сергѣй Васильевичъ **Ландиховскій** и прапорщ. запаса Иванъ Владиміровичъ **Севенардъ**. Пенмѣющіе чиновъ: Александръ Александровичъ **Богдановскій**, Сергѣй Павловичъ **Птицынъ**, Михаилъ Алексѣевичъ **Соколовъ**, Михаилъ Сергѣевичъ **Соловейчикъ**, Николай Максимовичъ **Бобровскій**, Стефанъ Брониславичъ **Касперовичъ**, провиз. Кириллъ Николаевичъ **Гранатъ**, Семенъ Анатоліевичъ **Протасовъ**. Василій Ивановичъ **Ивановъ**, Павелъ Павловичъ **Сидоренко** и Самуилъ Петровичъ **Хмѣлевскій**.

ГЛАВНАГО УПРАВЛЕНІЯ ГОСУДАРСТВЕННАГО КОННОЗАВОДСТВА.

Корреспондентъ по томской губ. кол. асесс. Сергѣй Васильевичъ **Ростовцевъ**.

Томская случная конюшня. Завѣдующій ветеринарный врачъ надв. сов. Михаилъ Аѳонасьевичъ **Перелыгинъ**.

---

2) Гостинницы и меблированныя комнаты*).

Европа, **Г. И. Ицковича**—гостин., на Набережной Ушайки. 24 номера. Отъ 1 р. 25 к. до 5 р. Обѣды изъ 2 блюдъ 50 к., изъ 3—75 к., изъ 4—1 р. При гостинницѣ ресторанъ съ общими залами. Биліардъ. *Сибирская*, **Наумова**. Номера отъ 75 к. Биліардъ. Кухня. **Хаймовича**, меблированныя комнаты, Протопоповскій пер. Посуточно и помѣсячно. Цѣны—смотря по времени года. Можно получать обѣды. *Меблированныя комнаты* со столомъ—помѣсячно и посуточно, вновь открыты, на углу Спасской ул. и Ямскаго пер., д. Драгомирецкаго. *Славянскій базаръ*, трактиръ на базарн. площ. Кухня.

Постоялые дворы. **Баранова**, на Конномъ базарѣ. Номера довольно чистые, отдаются посуточно съ полнымъ содержаніемъ—обѣдомъ, ужиномъ и прикуской къ чаю—отъ 1 р. 50 к. въ сутки съ человѣка. Можно получать обѣды—отъ 50 к. (изъ двухъ блюдъ) и кушанья порціями—отъ 20 до 70 к. **Хворова**, за Истокомъ,—помѣщенія общія и номера. съ содержаніемъ отъ 1 р. до

---

*) Показаны лишь нѣкоторые заведенія, магазины и проч.

2 р. въ сутки. **Бычкова**,—за Истокомъ,—отъ 60 к. до 1 р. въ сутки съ содержаніемъ. **Жаркова, Подгурскаго**—тамъ-же. Условія тѣ-же. **Степанова**—на Кирпичахъ,—до 1 р. 50 к. въ сутки. Цѣны на постоялыхъ дворахъ измѣняются, смотря по времени года и наплыву пріѣзжихъ.

Магазины и лавки.

Гадалова И. Г.—бакалейн.-колон., винъ. Почтамская. **Гадалова**, бакалейн. винн., мануф. Ново-соборн. площ. **Гадалова И. Г.**—бакал.-колон. Воскресен. взвозъ. **Шипова**, бакалейн.-колон., винъ,—Ново-соборная площадь. **Карнакова**, бакалейн.-колон., винъ. Почтамтская. **Котова**, бакалейн.-колон. Почтамтская. **Якушева**, бакалейн.-колон., винъ (гдѣ гостин. «Европа»). **Метелева**, бакалейн.-колон., винъ. Подгорная ул. **Конева**, бакалейн.-колон., винъ. Почтамтская. **Ельдештейнъ**, бакалейн.-колон., винъ. Набережн. Ушайки. **Иванова**, бакалейн.-колон. Почтамтская. **Фельзенмайеръ**, бакалейн.-колон., винъ, повостей, золот. и проч. вещей. На Верхней Елани.

Чайные (спеціально): Торговаго дома **Е. Кухтеринъ и С-я**, Гостин. дворъ, на базарѣ. **Лапина**, тамъ-же. **Конева**, тамъ-же. **Болотова**, тамъ-же. **Пушникова**, тамъ-же. **Боткина**—противъ час. Иверск. **Б. М. Болотова**, на Ново-собор. площади. **Пушникова**, Почтамтская. **Перевалова**, Набережн. Ушайки. **Собенниковъ и Молчановъ**, тамъ-же. **Тонкова**, Почтамтская. **Швецова**, Набереж. Ушайки. **А. Губкина наслѣдника—А. Кузнецова и К°**. Гостин. дворъ, на базарѣ.

Галантерейные, мануфактурные и проч.: **Заславскаго**, Почтамтская. **Смирнова**, Милліонная. **Ненашева**, Милліонная. **Второва**, Милліонная. **Второва**, Гостин. дворъ. **Голицына**, близъ город. полиціи. **Стахѣева**, Милліонная. **Петровъ и Михайловъ**, Милліонная. **Тѣльныхъ** (скобяной и галантер.), Почтамтская. **Бѣйлина**, Магистратская. **Вилькера**, бѣлошвейная, бѣлье. Близъ собора, д. Вяткина. **Юдалевичъ** (мануфак.), Милліонная. *Обувь.* **Колосова** (также и сукон. товары своей фабрики), Магистратская. **Голованова**, Милліонная. **Макарова**, Милліон. *Кожевенные товары.* **Ульянова**, Кожевенные, мыловаренные, свѣчные продукты соб. завода—Гостин. дворъ. **Колосова**, кож., мыловарен. и свѣчн. собств. завода. Торговый домъ **Е. Кухтеринъ и С-я**, продажа спичекъ, соб. фабрики. Воскресенская ул. **И. Протормасъ**, табачный. Почтамтская. **П. А. Толначева**, оружейный. Набережн. Ушайки. *Часовые:* **Шерцингера**, Почтамт-

ская. **Миллера**, Почтамтская. **Левицкаго**, Юрточ. гора. **Шерцингера**, В. Набережн. Ушайки. **Ланге**, оптическій и хирургическій.

Посуда: **Перевалова**, Благовѣщенскій пер. **Безходарнова** (также лампы и керосинъ), Набережн. Ушайки. **Воронцова**, на базарѣ, новый корпусъ. **Ворожцова и К°** (лампы, керосинъ, спички). Набережн. Ушайки.

Желѣзные и москательные: **Богомолова П.**, Гостин. дворъ. **Бревнова**, Гостин. дворъ. **Селиванова**, Гостин. дворъ. **Некрасова**, тамъ-же. **Некрасова**, Милліонная. **Хмѣлева**, Гостин. рядъ. **Колотилова**, на базарѣ, старый рядъ. Торговаго дома **А. Попова и С-я** (въ Москвѣ). Милліонная.

Керосиновые склады и лавки: **Шитова**, Милліонная. **Нобель**, Магистратская. **Фуксмана**, татарскіе ряды базара. **Богомолова**, тамъ-же. **Шерлаимова**, старый хлѣб. ряд. на базарѣ. **Горохова**, д. Вяткина. **Жернакова**, на базарѣ, новый рядъ.

Аптекарскіе магазины: **Щепкинъ и Сковородовъ**, Почтамтская. **Фуксманъ**, Набережн. Ушайки. *Канцелярскіе принадлеж., парфюмерныхъ товаровъ* и проч. **«Общая польза»**. Почтамтская. **Г. И. Ливенъ**, депо игрушекъ. Вещи для комнатъ и проч.

Мѣховые: **Панфилова**, Почтамтская. **Сыромятникова**, Почтамтская. **Дубровичъ**, Набережн. Ушайки.

Писчебумажные: **Щербакова**, Милліонная. **Ятесъ**, Милліонная.

Рѣзчики на металлѣ: **Ушаровъ**, Юрточн. гора. **Саморуковъ**, Почтамтская.

Булочныя, кондитерскія и колбасныя заведенія.

Мацкевичъ, колбасная (тутъ-же кондитерская). Магистратская. **Фильбертъ**, колбас. Магистратская. **Селезнева**, булоч. Магистратская. **Эккеркунстъ**, кондит. Магистратская. **Иванова**, булоч. и конд. Почтамтская. **Китцъ**, колб. Почтамтская. **Васильева**, булоч. Черепичная.

Фотографіи.

Ержинскаго, Магистратская. **Юнышева**, Магистратская. **Спасскаго**,—тамъ-же.

Фуражно-шапочныя заведенія.

Векштейнъ, Почтамтская. **Слосманъ**, Почтамтская.

Портные.

Шпагинъ, Милліонная. Одинъ изъ лучшихъ. **Шустеръ**, Почтамтская. **Коваленко**, Монастырская. **Селезневъ**, Почтамтская. **Поляковъ**, Магистратская.

Сапожныя мастерскія.

Ленговскій, Почтамтская. **Пашковъ**, Почтамтская. **Голонштокъ**, Почтамтская.

Экипажныя: **Патрушева**, Пески, Подгорная ул. **Каракулова**, Пески. **Баукина**, Кузнечный ровъ.

Спичечныя фабрики.

Е. Кухтеринъ и С-я. Овечкиной. Ворожцова и К°.

Заводы.

Пивоваренные: **Рейхзедигмана**, Верхняя Елань. **Крюгера**, по Московскому тракту (изъ старинѣйш.). **Зелѳневскаго, Звѣрева и К°.**

Воскобѣльные: **Михайлова, Кузьмина, Іоанна Предтеченскаго жен. монастыря, Пилясова.**

Кожевенные, салотопенные, маслобойные и свѣчные: **Ульянова, Пермитина, Колосова.**

Водочные: **Вытнова, Пастуховой, Ростовскаго Товарищества, Ложникова, Фуксмана** (заводы помѣщаются въ окрестностяхъ Томска).

Конные: **Фуксмана, Королева, Пастухова, Родюкова, Иваницкаго.**

Суконные: **Колосова.** (На Басандайкѣ, въ 7 вер. отъ города).

Лѣсопильные: **Иваницкаго.**

Торговыя бани.

Завьялова, общія и номерн., номера отъ 50 к. до 1 р., Акимовская. **Дондо**, тоже и тамъ-же. **Карукесъ**, общія и номерн. на берегу Ушайки. **Немзерова**, тоже, Бочановская. **Борохъ**, тоже, Солдатская. **Тернеръ**, тоже, Банный пер. **Дистлера**, тоже. Номера есть съ ваннами Цѣны отъ 75 к. до 1 р. 50 к. (считаются лучшими). Заисточный взвозъ. **Борисова**, Милліонная. **Завьялова**, Татарская, и друг. Въ нѣкоторыхъ баняхъ взимаютъ за номеръ, смотря по числу моющихся. Въ общихъ—съ человѣка 5 коп.

Театры и сады.

Театръ—каменный, большой, съ 2-мя ярусами ложъ и амфитеатромъ, принадлежитъ Е. П. Королеву и сдается имъ въ аренду за плату отъ 4½ до 5 тысячъ въ сезонъ, а въ годъ—свыше 6 тысячъ. *Садовъ* въ чертѣ города нѣсколько: *городской*—противъ новаго собора; при Приказѣ обществ. призрѣнія, называемый «Пѣтуховскимъ»; при архіерейскомъ домѣ; «Алтай»—на окраинѣ города, принадлежащій частн. владѣльцу. Въ немъ есть небольшой театръ съ полуоткрытой сценой. Лѣтомъ здѣсь фигурируютъ заѣзжіе артисты, акробаты и проч. Какъ театръ, такъ и садъ «Алтай» арендуетъ теперь артистъ С. В. Брагинъ.

Книжные и музыкальные магазины и библіотеки.

Михайлова и Макушина, книж. маг. и музыкальный, Набер. Ушайки. **Губанова**, кн. маг., Гостин. дв. **Шмидтъ**, музык. маг., Милліон. ул.

Частная публичная библіотека: **П. И. Макушина**, библ. и кабинетъ для чтенія, основана въ 1871 г., близъ стараго собора. Плата: по 1 рязряду—въ годъ 15 р., ½ года—8 р., 1 мѣсяцъ—1 р. 50 к., по 2 разр.—8 р., 5 р. и 1 р., по 3 разр.—6 р., 3 р. 50 к. и 75 к. и по 4-му—5 р., 2 р. 75 к. и 50 к. По 1-му—выдаются заразъ 4 книги, № недѣльнаго журн. и присылается на домъ по одной книжкѣ мѣсячн. журн. въ первые два мѣсяца по полученіи ихъ. Для подписч. 1-го разр. чтеніе книгъ въ кабинетѣ—безплатное. Съ незнакомыхъ подписчиковъ берется залогъ: по 1 и 2 разр. 5 р., по 3-му—4 р. и по 4-му—3 р. Плата за право чтенія въ кабинетѣ: въ годъ 5 р., въ мѣсяцъ 50 к., заразъ—5 к.

Затѣмъ, существуютъ библіотеки: при 1) Императорскомъ Томскомъ университетѣ (доступна для публики съ разрѣшенія универ. начал.); библіотекарь кол. сов. **С. К. Кузнецовъ**, кандидатъ историко-филолог. факультета Казанск. универ. 2) Общества попеч. о начальномъ образованіи (безплатное пользованіе книгами—желающимъ на дому и кабинетъ для чтенія); 3) Архіерейскомъ домѣ—Епархіальная; основ. въ 1891 г. еписк. Макаріемъ на собственныя средства. Книги выдаются читать всѣмъ безплатно. Библіот. Н. В. **Жербинъ**.

Аптеки.

М. А. Нейландъ и К°, Почтамтская. **Казенная**, Милліонная. **Ковнацкаго**, Магистратская. (Здѣсь также заведен. искусств. минер водъ).

Врачи.

П. П. Еланцевъ, Милліонная собств. д. **І. І. Березницкій**, Пески, д. Пилясова. **А. И. Макушинъ**, Воскресенская гора, собст. д. **Дамаскинъ, Н. Н.** (городовой врачъ), Уржатка. **Ломовицкій**, Спасская ул. д. Лохмачева. **Штехеръ**, Обрубъ. собст. д. **Мазаевъ**, Дворянская д. Сковородова. **Германовъ**, д. Акуловой, рядомъ съ повивальной школой. **Боровковъ**, Солдат. слоб., д. Соболева. **Оржешко, Ф. Ф.** Пески, собст. д.

Дантисты.

Березницкій І. І. и **Яшинъ** (зубоврачебн. кабинетъ). Почтамтск. **И. И. Стрѣлецкій** (зубоврач. каб.). Набережная р. Ушайки.

Акушерки.

Угрюмова, Н. В., уголъ Спасской и Нечаевской, д. № 8/34. **Зеленевская, А. Ѳ.** Обрубъ, свой домъ. **Черепанова**, Воскресенская гора, и др.

ГЛАВНОНАЧАЛЬСТВУЮЩІЯ ЛИЦА ВЪ СИБИРИ.

Гражданскія: *Иркутскій* генералъ-губернаторъ, командующій войсками Иркутскаго военнаго округа, генералъ отъ инфантеріи Александръ Дмитріевичъ **Горемыкинъ** (резиденція г. Иркутскъ). *Приамурскій* генералъ-губернаторъ, командующій войсками Приамурскаго военнаго округа и войсковой наказный атаманъ Приамурскихъ казачьихъ войскъ, генералъ-адъютантъ Сергѣй Михайловичъ **Духовской** (резиден. г. Хабаровскъ). *Помощникъ Приамурскаго*, генералъ-губернатора, командующаго войсками Приамурскаго военнаго округа и наказнаго атамана, генералъ лейтенантъ Николай Ивановичъ **Гродековъ** (резиден. г. Хабаровскъ). *Степной* генералъ-губернаторъ, командующій войсками Омскаго воен. округа, генералъ отъ кавалеріи Максимъ Антоновичъ **Таубе** (резиден. г. Омскъ).

Военные губернаторы: *Амурской области*—командующій войсками и наказный атаманъ Амурскаго казачьяго войска, генералъ-маіоръ Дмитрій Гавриловичъ **Арсеньевъ** (резиден. г. Благовѣщенскъ). *Забайкальской области*—командующій войсками и наказный атаманъ Забайкальскаго казачьяго войска, генералъ-маіоръ Евгеній Осиповичъ **Маціевскій** (резиден. г. Чита). *Приморской области*—командующій войсками и наказный атаманъ Южно-Ус-

сурійскихъ казачьихъ войскъ, генералъ-маіоръ Павелъ Федоровичъ **Унтербергеръ** (резиден. г. Владивостокъ).

Губернаторы: *Енисейскій*—дѣйствит. ст. сов. Леонидъ Константиновичъ **Теляковскій**. *Иркутскій*—генералъ-маіоръ Константинъ Николаевичъ **Свѣтлицкій**. *Тобольскій*—ст. сов. Николай Модестовичъ **Богдановичъ**. *Томскій*—генералъ-маіоръ Асинкритъ Асинкритовичъ **Ломачевскій**. *Якутскій*—дѣйст. ст. сов. Владиміръ Николаевичъ **Скрипицынъ**.

Начальникъ Сибирскаго жандармскаго округа генералъ-маіоръ Игнатій Николаевичъ **Познанскій** (резиденц. г. Иркутскъ).

Духовныя: *Акмолинскій и Семипалатинскій* (резиденція въ Омскѣ) **Григорій** еп. *Алеутскій и Аляскинскій* **Николай** еп. (резид. въ Японіи г. Токіо). *Енисейскій и Красноярскій*—**Акакій** еп. (резид. Красноярскъ). *Иркутскій и Верхоленскій*—**Тихонъ** архіеп. (резид. Иркутскъ). *Забайкальскій и Читинскій*—**Георгій** еп. (резид. въ Читѣ). *Камчатскій и Курильскій* **Макарій** еп. (резид. г. Благовѣщенскъ). *Тобольскій и Сибирскій* **Агафангелъ** еп. *Томскій и Барнаульскій* **Макарій**.

ПЕРІОДИЧЕСКІЯ ИЗДАНІЯ ВЪ СИБИРИ*).

Въ Благовѣщенскѣ. «*Камчатскія епархіальн. вѣдомости*». Выходятъ 2 раза въ мѣсяцъ (1 и 15 числа). Редакторъ ректоръ духовн. семинаріи протоіерей В. Мстиславскій. Цѣна въ годъ съ достав. и перес. 6 руб. Издаются съ 1 января 1894 г. «*Амурская газета*». Разъ въ недѣлю. Редакторъ-издатель Кордовскій. Политико-обществен.-литератур. Ц. въ годъ съ дост. и пересыл. 5 р. Издается съ 1 іюля 1895 г.

Во Владивостокѣ. «*Владивостокъ*», обществен.-литератур. и морская. Редакторъ-издатель П. В. Ремезовъ. Выходитъ еженедѣльно, по воскресеньямъ. Цѣна въ годъ безъ дост. 10 руб., съ достав. и перес. 11 р. 50 к. Разрѣшена 19 ноября 1881 года. Издается съ 17 апрѣля 1883 г. «*Дальній Востокъ*». Обществен.-литератур., посвященная, преимущественно, интересамъ Приамурскаго края. Выходитъ по средамъ, пятницамъ и воскресеньямъ (кромѣ

*) Свѣдѣнія о времени разрѣшенія большинства изданій заимствованы изъ „Списка изданій Сибирской періодической печати", составленнаго извѣстнымъ членомъ Общества распространенія священ. писанія въ Россіи, путешествовавшимъ по Сибири, Иваномъ Калликниковичемъ Голубевымъ, помѣщеннаго имъ въ журналѣ „Книговѣдѣніе" (№ 4—5 1895 г.).

послѣпразднич. дней). Редакт.-издательница Е. А Панова. Редакт. В. А. Пановъ. Цѣна въ годъ 9 р., съ перес. 10 р. Разрѣшена 2 мая 1892 г. Издается съ 25 октября того-же года. «*Записки общества для изученія Амурскаго края*». Выходятъ неопредѣленно. Редакторъ—предсѣдатель распорядительн. комитета Общества. Подписки нѣтъ. Разрѣш. 14 апрѣля 1888 г.

Въ Иркутскѣ. «*Восточное обозрѣніе*», литературн. и политическ. Выходитъ 3 раза въ недѣлю (средамъ, пятницамъ и воскресеньямъ). За издателя—наслѣдники Н. М. Ядринцева. Редакт. И. И. Поповъ. Цѣна въ годъ съ достав. и перес. 8 р. При газетѣ съ 1885 г. издаются сборники литературн. и научныхъ статей. Ц. за эти приложенія для подписч. 2 р., для прочихъ—5 р. Изданіе «Вост. Обозр.» разрѣшено 23 декабря 1881 г. Начато съ 1 апрѣля 1882 г. 5 ноября 1887 г. разрѣш. изъ Петербурга перенести въ Иркутскъ (тамъ издается съ 1888 г.). «*Записки Восточно-Сибирскаго Отдѣла Императорскаго Русскаго Географическаго Общества*». Выходятъ выпусками, по мѣрѣ накопленія матеріаловъ *(безъ цензуры)*. Издаются съ 1856 г.,—съ 1866 г. подъ настоящимъ названіемъ. «*Извѣстія Иркутской Городской Думы*». 2 раза въ мѣсяцъ. Редакторъ—городской голова В. П. Сукачевъ. Ц. въ годъ съ перес. 4 р. Разрѣш. 29 іюля 1885 г. Изд. на городскія средства съ 1886 г. «*Иркутскія губернскія вѣдомости*», еженедѣльно—по средамъ. Редакторъ И. П. Шастинъ. Ц. въ годъ: для обязательныхъ подписч. 5 р., для необязат.—съ достав. 6 р., съ перес. 7 р. Изд. съ 16 мая 1857 г. «*Иркутскія епархіальныя вѣдомости*». Еженедѣльно, съ прибавленіями. Редакторъ—ректоръ Иркутск. духовн. семинаріи. Ц. въ годъ съ дост. и перес. 5 р. 50 к. Издаются съ 1 января 1863 г. «*Протоколы очереднаго (экстреннаго) засѣданія Общества врачей Восточной Сибири въ г. Иркутскѣ*». Неопредѣленно *(безъ цензуры)*. Издаются съ 1863 г. «*Циркуляры по Восточно-Сибирскимъ учебнымъ заведеніямъ Министерства Народнаго Просвѣщенія*». Разъ въ мѣсяцъ *(безъ цензуры)*—при канцеляріи главнаго инспект. завед. Восточной Сибири. Ц. въ годъ съ дост. и перес. 3 р. Изд. съ 1881 г.

Въ Красноярскѣ. «*Енисейскія губернскія вѣдомости*». Еженедѣльно, по субботамъ. Редакторъ Лазаревъ. Ц. въ годъ для обязательныхъ подписчиковъ 3 руб., для необязательныхъ безъ перес. 5 р., съ перес 5 р. 75 к. Издаются при енисейскомъ губ. прав. съ 2 іюля 1857 года. «*Енисейскія епархіальныя вѣдо-*

мости». Два раза въ мѣсяцъ. Редакторъ – смотритель Красноярскаго духовнаго училища К. А. Успенскій. Ц. въ годъ съ дост. и перес. 5 р. 50 к. Издаются при Красноярскомъ духовномъ училищѣ съ 1 февраля 1884 г. «*Енисей*», общественно-литературная газета. Три раза въ недѣлю—по воскрес., сред. и пятниц. Редакторъ-издатель Е. Ѳ. Кудрявцевъ. Ц. въ годъ съ достав. и перес. 7 р. Первоначальное названіе—«Енисейскій листокъ». Разрѣшенъ 26 іюня 1889 г. Издается съ 1890 г., а подъ настоящимъ названіемъ съ 1 января 1895 года. «*Протоколы засѣданій Общества врачей Енисейской губерніи*». Въ неопредѣленное время *(безъ цензуры)*. Издается съ 1886 года.

Въ Омскѣ. «*Акмолинскія областныя вѣдомости*». Еженедѣльно, по вторникамъ. Редакторъ И. А. Козловъ. Ц. въ годъ для обязательныхъ подписчиковъ 3 р., для необязательн.—съ дост. 5 р., съ перес. 5 р. 50 к. Издаются при акмолинск. областн. правленіи съ 8 сентября 1871 г. При нихъ издается съ 1888 г. особое еженедѣльное «Прибавленіе» на русскомъ и киргизскомъ языкахъ. Редакторы его: И. А. Козловъ и старшій переводчикъ киргизскаго языка при степномъ генералъ-губернаторѣ Султанъ Аблайхановъ. Ц. въ годъ «Прибавленія» для обяз. подп. 2 р., для необяз.—5 р. «*Записки Западно-Сибирскаго отдѣла Императорскаго Русскаго Географическаго Общества*». Книжками въ неопредѣленное время, по мѣрѣ накопленія матеріала *(безъ цензуры)*. Редакторъ—секретарь отдѣла П. Л. Козловъ. Ц. за каждую книжку особая. Издается съ 1879 г. «*Протоколы Омскаго Медицинскаго Общества*». Въ неопредѣленное время *(безъ цензуры)*. Издаются съ 11 октября 1883 г., а подъ настоящимъ названіемъ съ 29 августа 1886 г. «*Степной Край*», общественная и литературная газета. Два раза въ недѣлю, по воскресеньямъ и четвергамъ. Издатель И. Г. Сунгуровъ. Редакторъ П. Б. Ящеровъ. Ц. въ годъ 7 руб. Разрѣшена въ 1894 г.

Въ Семипалатинскѣ. «*Семипалат. областныя вѣдомости*». Еженедѣльно, по субботамъ. За редактора Трейеронъ. Ц. въ годъ безъ дост. 4 р. 50 к., съ дост. и перес. 6 р. Издаются при семипалатинскомъ областномъ правленіи съ 1871 г.

Въ Тобольскѣ. «*Ежегодникъ Тобольскаго Губернск. Музея*». Періодически—выпусками. Ц. за каждый выпускъ особая. Разрѣш. 20 іюля 1892 г. «*Сибирскій Листокъ*», газета торгово-промышленнаго характера. Два раза въ недѣлю—по воскресеньямъ и четвергамъ. Издатель С. Никифоровъ. Редакторъ И. П. Львовъ.

Ц. въ годъ: безъ дост. 4 р. 50 к., съ перес. 5 р., для учителей и учительницъ городскихъ, сельскихъ начал. учил. съ дост. и перес. 4 р. Разрѣшенъ 6 октября 1890 г. Изд. съ 20 декабря 1890 г. «*Тобольскія Губернскія Вѣдомости*». Еженед. — по средамъ. Цѣна 3 р. Редакторъ оффиціальной части В. Н. Лавровъ. Тоже— *неоффиціальная* часть, по воскресеньямъ и четвергамъ. За редактора К. Голодниковъ. Цѣна въ годъ. съ дост. и перес. 5 р. Изд. при тобол. губернск. правленіи съ 27 апрѣля 1857 г. Для церковно-приходскихъ школъ, библіотекъ, читаленъ, училищъ и сельскихъ управленій тобольской губ. цѣна 4 р. «*Тобольскія Епархіальныя Вѣдомости*». Два раза въ мѣсяцъ 1 и 16 чиселъ. Редакторъ канд. богосл. Н. А. Городковъ. Цѣна въ годъ съ дост. и перес. 5 р. Разрѣшены 29 іюля 1881 г. Изд. съ 1 январл 1882 г., при Тобольскомъ православно-церковномъ братствѣ св. великом. Димитрія Солунскаго (съ 1892 г.). 27 ноября 1891 г. разрѣшено расширить программу—приложеніемъ особаго ежемѣсячнаго собранія лучшихъ проповѣдей священниковъ тобольской епархіи. Приложенія выходятъ съ февраля 1893 г.

Въ Томскѣ. «*Вѣстникъ золотопромышленности и горнаго дѣла вообще*». Два раза въ мѣсяцъ. Редакторъ-изд. В. С. Реутовскій. Ц. въ годъ съ дост. и перес. 9 р. Разрѣшенъ 16 декабря 1891 г. Изд. съ 1 мая 1892 г. «*Извѣстія Императорскаго Томскаго университета*». Книжками, въ неопредѣленное время, безъ цензуры. Редакторъ проф. Н. М. Маліевъ. Издаются съ ноября 1889 г. «*Извѣстія Томскаго городскаго Общественнаго управленія*». Еженедѣльно, подъ цензурой. Редакторъ—томскій городской голова. Годовая цѣна съ дост. и перес. 4 р. Разрѣшены 12 ноября 1886 г. Издавались при томск. городской управѣ съ 1887 г. Нынѣ изданіе думой пріостановлено. «*Сибирскій Вѣстникъ*», газета политики, литературы и общественной жизни. Ежедневно, кромѣ дней, слѣдующихъ за праздниками. Ред.-изд. Г. В. Прейсманъ. Собственница газеты М. Ѳ. Картамышева. Цѣна въ годъ 9 р. Разрѣшена 2 апрѣля 1885 г. Издается съ 16 мая 1885 г. «*Томскій Листокъ*», политическо-литерат.-общественная газета. Ежедневно, исключая дней послѣ праздничныхъ. Редак.-изд. П. И. Макушинъ. Ц. въ годъ: для городскихъ подписчиковъ 3 р., для иногородныхъ 4 р. Издается съ 1 іюля 1894 г. Первоначально подъ названіемъ «*Томскаго Справочнаго Листка*». Въ 1895 г. расширена программа. «*Томскія Губернскія Вѣдомости*». Еженедѣльно, по четвергамъ. И. д. редактора Н. Гусельниковъ. Ц. въ годъ: для

обязательныхъ подп. 3 р., для необ. 6 р., съ перес. 7 р. Изд. при томскомъ губ. правленіи; оффиц. част. съ 1857 г., неоффиц. част. съ 1858 г. «*Томскія Епархіальныя Вѣдомости*» Два раза въ мѣсяцъ, 1 и 15 чис. Редак. М. Соловьевъ. Ц. въ годъ съ дост. и перес. 5 р. Изд. при Томской Духовной семинаріи съ іюля 1880 г. «*Труды Томскаго Общества Естествоиспытателей*». Книжками, въ неопредѣленное время, безъ цензуры. Ред. проф. А. М. Зайцевъ. Изд. при Императорскомъ Томскомъ университ. съ 1890 г. «*Циркуляръ по Западно-Сибирскому учебному округу*». Ежемѣсячно Ц. въ годъ 3 р. Изд. при канцеляріи попечителя учебнаго округа съ 2 января 1886 г.

Въ Хабаровскѣ. «*Приамурскія Вѣдомости*». Еженедѣльно, по воскресеньямъ, часть оффиц. и неоффиц. Ц. въ годъ, съ перес. и дост. 7 р., для обязательныхъ подписч. 5 р. Изд. при штабѣ Приамурскаго военнаго округа съ 1 января 1894 г.

Въ Читѣ. «*Забайкальскія Областныя Вѣдомости*» Еженедѣльно, по пятницамъ. Ред. С. М. Обруцкій. Ц. въ годъ для обяз. подп. 4 р., для необяз. съ дост. и перес. 6 р. Изд. при забайк. областн. правленіи съ 1 октября 1865 г. съ особыми прибавленіями къ неоффиц. части.

Въ Якутскѣ. «*Якутскія Епархіальныя Вѣдомости*». Два раза въ мѣсяцъ, 1 и 16 чис. Ред. ректоръ семинаріи архимандритъ Стефанъ. Ц. въ годъ съ перес. 6 р. 50 к. Разрѣшены въ 1886 г. Изд. при Якутской духовной семинаріи съ 1887 г. «*Якутскія областныя Вѣдомости*». Два раза въ мѣсяцъ, 8 и 23 чис. За редактора Кротовъ. Ц. въ годъ съ дост. и перес. 6 р. 50 к. Изд. при якутск. област. правленіи съ 8 января 1892 г.

Въ Туркестанскомъ краѣ періодическія изданія выходятъ только въ Ташкентѣ:

«*Окраина*». Два раза въ недѣлю. Редакторъ Брейдингамъ. Издатель Н. Н. Пѣтуховъ. Первоначально издавались въ Самаркандѣ. Въ Ташкентѣ—2-й годъ изданія. «*Туркестанскія Вѣдомости*» (при областномъ правленіи). Два раза въ недѣлю,—по воскресеньямъ и четвергамъ. Ц. въ годъ 7 р. Редакторъ—директоръ мужской гимназіи Н. П. Остроумовъ. Выходятъ съ 28 апрѣля 1870 г. «*Туркестанская туземная газета*». Еженедѣльно. Редакторъ—тотъ-же. Ц. въ годъ для городск. подписч. 3 р., для иногородн. 3 р. 80 к. Выходитъ на сартскомъ нарѣчіи съ русскимъ переводомъ.

Расчетная таблица провозной платы на желѣзныхъ дорогахъ по общему тарифу 1894 г.*) съ пассажировъ и багажа со включеніемъ государственнаго сбора.

I.

ПО ВЕРСТНОМЪ РАЗСТОЯНІИ — отъ 1 до 300 верстъ.

Разстояніе въ верстахъ.	Провозная плата. Съ пассажира. I кл. р.	к.	II кл. р.	к.	III кл. р.	к.	Съ 10 ф. багажа. коп.
1	23		14		9		0,35
2	23		14		9		0,35
3	23		14		9		0,35
4	23		14		9		0,35
5	23		14		9		0,35
6	23		14		9		0,35
7	25		15		10		0,40
8	28		16		12		0,45
9	33		20		13		0,52
10	38		23		15		0,57
11	40		24		16		0,63
12	43		26		17		0,69
13	45		27		18		0,75
14	53		32		21		0,81
15	55		33		22		0,86
16	58		35		23		0,92
17	60		36		24		0,98
18	65		39		26		1,03
19	70		42		28		1,09
20	73		44		29		1,15
21	75		45		30		1,21
22	80		48		32		1,27
23	83		50		33		1,32
24	88		53		35		1,38
25	90		54		36		1,44
26	95		57		38		1,51
27	98		59		39		1,55
28	1.00		60		40		1,61
29	1.03		62		41		1,67
30	1.10		66		44		1,73
31	1.13		68		45		1,78
32	1.15		69		46		1,84

Разстояніе въ верстахъ.	Провозная плата. Съ пассажира. I кл. р.	к.	II кл. р.	к.	III кл. р.	к.	Съ 10 ф. багажа. коп.
33	1.18		71		47		1,90
34	1.23		74		49		1,96
35	1.28		77		51		2,01
36	1.30		78		52		2,07
37	1.33		80		53		2,13
38	1.38		83		55		2,19
39	1.40		84		56		2,24
40	1.45		87		58		2,30
41	1.48		89		59		2,36
42	1.53		92		61		2,42
43	1.55		93		62		2,47
44	1.58		95		63		2,53
45	1.60		96		64		2,59
46	1.68		1.01		67		2,65
47	1.70		1.02		68		2,70
48	1.73		1.04		69		2,76
49	1.75		1.05		70		2,82
50	1.80		1.08		72		2,88
51	1.85		1.11		74		2,94
52	1.88		1.13		75		2,99
53	1.90		1.14		76		3,05
54	1.95		1.17		78		3,11
55	1.98		1.19		79		3,16
56	2.03		1.22		81		3,22
57	2.05		1.23		82		3,28
58	2.10		1.26		84		3,34
59	2.13		1.28		85		3,39
60	2.15		1.29		86		3,45
61	2.18		1.31		87		3,51
62	2.25		1.35		90		3,57
63	2.28		1.37		91		3,62
64	2.30		1.38		92		3,68

*) Примѣняется также на Уральской и Закаспійской желѣзныхъ дорогахъ (тарифъ 1894 г.).

Разстояніе въ верстахъ.	Провозная плата.				Разстояніе въ верстахъ.	Провозная плата.			
	Съ пассажира.			Съ 10 ф. багажа.		Съ пассажира.			Съ 10 ф. багажа.
	I кл.	II кл.	III кл.			I кл.	II кл.	III кл.	
	Р. К.	Р. К.	Р. К.	коп.		Р. К.	Р. К.	Р. К.	коп.
65	2.33	1.40	93	3,74	107	3.85	2.31	1.54	6,15
66	2.38	1.43	95	3,80	108	3.88	2.33	1.55	6,21
67	2.43	1.46	97	3,85	109	3.90	2.34	1.56	6,27
68	2.45	1.47	98	3,91	110	3.98	2.39	1.59	6,33
69	2.48	1.49	99	3,97	111	4.00	2.40	1.60	6,38
70	2 53	1.52	1.01	4,03	112	4.03	2.42	1.61	6,44
71	2.55	1.53	1.02	4,08	113	4.05	2.43	1.62	6,50
72	2.60	1.56	1.04	4.14	114	4.10	2.46	1.64	6,56
73	2.63	1.58	1.05	4,20	115	4.15	2.49	1.66	6,61
74	2.68	1.61	1.07	4,26	116	4.18	2.51	1.67	6,67
75	2.70	1.62	1.08	4,31	117	4.20	2.52	1.68	6,73
76	2.73	1.64	1.09	4,37	118	4 25	2.55	1.70	6,79
77	2.75	1.65	1.10	4,43	119	4.28	2.57	1.71	6,84
78	2.83	1.70	1.13	4,49	120	4.33	2.60	1.73	6,90
79	2.85	1.71	1.14	4,54	121	4.35	2.61	1.74	6,96
80	2.88	1.73	1.15	4,60	122	4.40	2.64	1.76	7,02
81	2.90	1.74	1.16	4,66	123	4.43	2.66	1.77	7,08
82	2.95	1.77	1.18	4,72	124	4.45	2.67	1.78	7,14
83	3.00	1.80	1.20	4,77	125	4.48	2.69	1.79	7,19
84	3.03	1.82	1.21	4,83	126	4.55	2.73	1.82	7,25
85	3.05	1.83	1.22	4,89	127	4.58	2.75	1.83	7,30
86	3.10	1.86	1.24	4,95	128	4.60	2.76	1.84	7,36
87	3.13	1.88	1.25	5,00	129	4.63	2.78	1.85	7,42
88	3.18	1.91	1.27	5,06	130	4.68	2.81	1.87	7,48
89	3.20	1.92	1.28	5,12	131	4.73	2.84	1.89	7,53
90	3.25	1.95	1.30	5,18	132	4.75	2.85	1.90	7,59
91	3.28	1.97	1.31	5,23	133	4.78	2.87	1 91	7,65
92	3.30	1.98	1.32	5,29	134	4.83	2.90	1.93	7,71
93	3.33	2.00	1.33	5,35	135	4.85	2.91	1.94	7,76
94	3.40	2 04	1.36	5,41	136	4.90	2 94	1.96	7,82
95	3.43	2.06	1.37	5,46	137	4.93	2.96	1.97	7,88
96	3.45	2.07	1.38	5,52	138	4.98	2.99	1.99	7,94
97	3.48	2.09	1.39	5,58	139	5.00	3.00	2.00	7,99
98	3.53	2.12	1.41	5,64	140	5.03	3.02	2.01	8,05
99	3.58	2.15	1.43	5,69	141	5.05	3.03	2.02	8,11
100	3.60	2.16	1.44	5,75	142	5.13	3.08	2.05	8.17
101	3.63	2.18	1.45	5,81	143	5.15	3.09	2.06	8,22
102	3.68	2.21	1.47	5,87	144	5.18	3.11	2.07	8,28
103	3.70	2.22	1.48	5,92	145	5.20	3.12	2.08	8,34
104	3.75	2.25	1.50	5,98	146	5.25	3.15	2.10	8,40
105	3.78	2.27	1.51	6,04	147	5.30	3.18	2.12	8,45
106	3.83	2,30	1.53	6,10	148	5.33	3.20	2.13	8,51

Разстояніе въ верстахъ.	Провозная плата. Съ пассажира. I кл.		II кл.		III кл.		Съ 10 ф. багажа.
	р.	к.	р.	к.	р.	к.	коп.
149	5	35	3	21	2	14	8,57
150	5	40	3	24	2	16	8,63
151	5	43	3	26	2	17	8,69
152	5	48	3	29	2	19	8,75
153	5	50	3	30	2	20	8,81
154	5	55	3	33	2	22	8,86
155	5	58	3	35	2	23	8,92
156	5	60	3	36	2	24	8,98
157	5	63	3	38	2	25	9,04
158	5	70	3	42	2	28	9,09
159	5	73	3	44	2	29	9,15
160	5	75	3	45	2	30	9,20
161	5	78	3	47	2	31	9,26
162	5	80	3	48	2	32	9,32
163	5	83	3	50	2	33	9,37
164	5	85	3	51	2	34	9,43
165	5	88	3	53	2	35	9,49
166	5	88	3	53	2	35	9,55
167	5	90	3	54	2	36	9,60
168	5	93	3	56	2	37	9,66
169	5	95	3	57	2	38	9,72
170	5	98	3	59	2	39	9,78
171	6	00	3	60	2	40	9,83
172	6	03	3	62	2	41	9,89
173	6	05	3	63	2	42	9,95
174	6	08	3	65	2	43	10,01
175	6	10	3	66	2	44	10,06
176	6	10	3	66	2	44	10,12
177	6	13	3	68	2	45	10,18
178	6	15	3	69	2	46	10,24
179	6	18	3	71	2	47	10,29
180	6	20	3	72	2	48	10,35
181	6	23	3	74	2	49	10,41
182	6	25	3	75	2	50	10,47
183	6	28	3	77	2	51	10,52
184	6	30	3	78	2	52	10,58
185	6	33	3	80	2	53	10,64
186	6	33	3	80	2	53	10,70
187	6	35	3	81	2	54	10,75
188	6	38	3	83	2	55	10,81
189	6	40	3	84	2	56	10,87
190	6	43	3	86	2	57	10,93

Разстояніе въ верстахъ.	Провозная плата. Съ пассажира. I кл.		II кл.		III кл.		Съ 10 ф. багажа.
	р.	к.	р.	к.	р.	к.	коп.
191	6	45	3	87	2	58	10,98
192	6	48	3	89	2	59	11,04
193	6	50	3	90	2	60	11,10
194	6	53	3	92	2	61	11,16
195	6	55	3	93	2	62	11,21
196	6	55	3	93	2	62	11,27
197	6	58	3	95	2	63	11,33
198	6	60	3	96	2	64	11,39
199	6	63	3	98	2	65	11,44
200	6	65	3	99	2	66	11,50
201	6	68	4	01	2	67	11,56
202	6	70	4	02	2	68	11,62
203	6	73	4	04	2	69	11,67
204	6	75	4	05	2	70	11,73
205	6	78	4	07	2	71	11,79
206	6	78	4	07	2	71	11,85
207	6	80	4	08	2	72	11,90
208	6	83	4	10	2	73	11,96
209	6	85	4	11	2	74	12,02
210	6	88	4	13	2	75	12,08
211	6	90	4	14	2	76	12,13
212	6	92	4	15	2	77	12,19
213	6	95	4	17	2	78	12,25
214	6	98	4	19	2	79	12,31
215	7	00	4	20	2	80	12,36
216	7	00	4	20	2	80	12,41
217	7	03	4	22	2	81	12,48
218	7	05	4	23	2	82	12,54
219	7	08	4	25	2	83	12,59
220	7	10	4	26	2	84	12,65
221	7	13	4	28	2	85	12,71
222	7	15	4	29	2	86	12,77
223	7	18	4	31	2	87	12,82
224	7	20	4	32	2	88	12,88
225	7	23	4	34	2	89	12,94
226	7	23	4	34	2	89	13,00
227	7	25	4	35	2	90	13,05
228	7	28	4	37	2	91	13,11
229	7	30	4	38	2	92	13,17
230	7	33	4	40	2	93	13,23
231	7	35	4	41	2	94	13,28
232	7	38	4	43	2	95	13,34

Разстояніе въ верстахъ.	Провозная плата.				Разстояніе въ верстахъ.	Провозная плата.			
	Съ пассажира.			Съ 10 ф. багажа.		Съ пассажира.			Съ 10 ф. багажа.
	I кл.	II кл.	III кл.			I кл.	II кл.	III кл.	
	Р. К.	Р. К.	Р. К.	коп.		Р. К.	Р. К.	Р. К.	коп.
233	7 40	4.44	2.96	13,40	267	8.15	4.89	3.26	15,35
234	7.43	4.46	2.97	13,46	268	8.18	4.91	3.27	15,41
235	7.45	4.47	2.98	13,51	269	8.20	4.92	3.28	15,47
236	7.45	4.47	2.98	13,57	270	8.23	4.94	3.29	15,53
237	7.48	4.49	2.99	13,63	271	8.25	4.95	3.30	15,58
238	7.50	4.50	3.00	13,69	272	8.28	4.97	3.31	15,64
239	7.53	4.52	3.01	13,74	273	8.30	4.98	3.32	15,70
240	7.55	4.53	3.02	13,80	274	8.33	5.00	3.33	15,76
241	7.58	4.55	3.03	13,86	275	8.35	5.01	3.34	15,81
242	7.60	4.56	3.04	13,92	276	8.35	5.01	3.34	15,87
243	7.63	4.58	3.05	13,97	277	8.38	5.03	3.35	15,93
244	7.65	4.59	3.06	14,03	278	8.40	5.04	3.36	15,99
245	7.68	4.61	3.07	14,09	279	8.43	5.06	3.37	16,04
246	7.68	4.61	3.07	14,15	280	8.45	5.07	3.38	16,10
247	7.70	4.62	3.08	14,20	281	8.48	5.09	3.39	16,16
248	7.73	4.64	3.09	14,26	282	8.50	5.10	3.40	16,22
249	7.75	4.65	3.10	14,32	283	8.53	2.12	3.41	16,27
250	7.78	4.67	3.11	14,38	284	8.55	5.13	3.42	16,33
251	7.80	4.68	3.12	14,43	285	8.58	5.15	3.43	16,39
252	7.83	4.70	3.13	14,49	286	8.58	5.15	3.43	16,45
253	7.85	4.71	3.14	14,55	287	8.60	5.16	3.44	16,50
254	7.88	4.73	3.15	14,61	288	8.63	5.18	3.45	16,56
255	7.90	4.74	3.16	14,66	289	8.65	5.19	3.46	16,62
256	7.90	4.74	3.16	14,72	290	8.68	5.21	3.47	16,68
257	7.93	4.76	3.17	14,78	291	8.70	5.22	3.48	16,73
258	7.95	4.77	3.18	14,84	292	8.73	5.24	3.49	16,79
259	7.98	4.79	3.19	14,89	293	8.75	5.25	3.50	16,85
260	8.00	4.80	3.20	14,95	294	8.78	5.27	3.51	16,91
261	8.03	4.82	3.21	15,01	295	8.80	5.28	3.52	16,96
262	8.05	4.83	3.22	15,07	296	8.80	5.28	3.52	17,02
263	8.08	4.85	3.23	15,12	297	8.83	5.30	3.53	17,08
264	8.10	4.86	3.24	15,18	298	8.85	5.31	3.54	17,14
265	8.13	4.88	3.25	15,24	299	8.88	5.33	3.55	17,19
266	8.13	4.88	3.25	15,30	300	8.90	5.34	3.56	17,25

II.

ПЛАТА ПО ПОЯСАМЪ.

Разстояніе въ верстахъ.		Пояса.	Провозная плата.			
			Съ пассажира.			Съ 10 ф. багажа.
отъ	до		I кл.	II кл.	III кл.	
			р. к.	р. к.	р. к.	коп.
301	325	1	9.50	5.70	3.80	17,25
326	350	2	10.00	6.00	4.00	18,50
351	375	3	10.50	6.30	4.20	23,00
376	400	4	11.00	6.60	4.40	21,50
401	425	5	11.50	6.90	4.60	23,00
426	450	6	12.00	7.20	4.80	24,50
451	475	7	12.50	7.50	5.00	26,00
476	500	8	13.00	7.80	5.20	27,50
501	530	9	13 50	8.10	5.40	29,00
531	560	10	14.00	8.40	5.60	30,50
561	590	11	11.50	8.70	5.80	32,00
591	620	12	15.00	9.00	6.00	33,50
621	650	13	15.50	9.30	6.20	35,00
651	680	14	16.00	9.60	6.40	36,50
681	710	15	16.50	9.90	6.60	38,00
711	745	16	17.00	10.20	6.80	39,50
746	780	17	17.50	10.50	7.00	41,00
781	815	18	18.00	10.80	7.20	42,50
816	850	19	18.50	11.10	7.40	44,00
851	885	20	19.00	11.40	7.60	45,50
886	920	21	19.50	11.70	7.80	47,00
921	955	22	20.00	12.00	8.00	48,50
956	990	23	20.50	12 30	8.20	50,00
991	1,030	24	21.00	12.60	8.40	51,50
1,031	1,070	25	21.50	12.90	8.60	53,00
1,071	1,110	26	22.00	13.20	8.80	54,50
1,111	1,150	27	22 50	13.50	9.00	56,00
1,151	1,190	38	23.00	13.80	9.20	57,50
1,191	1,230	29	23.50	14.10	9.40	59,00
1,231	1,270	30	24.00	14.40	9.60	60,50
1,271	1,310	31	24.50	14.70	9.80	62,00
1,311	1,350	32	25.00	15.00	10.00	63,50
1,351	1,390	33	25.50	15.30	10.20	65,00
1,391	1,430	34	26.00	15.60	10.40	66,50
1,431	1,470	35	26.50	15.90	10.60	68,00
1,471	1,510	36	27.00	16.20	10.80	69,50
1,511	1,560	37	27.50	16.50	11.00	71,00
1,561	1,610	38	28.00	16.80	11.20	72,50
1,611	1,660	39	28.50	17.10	11.40	74,00
1,661	1,710	40	29.00	17.40	11.60	75,50
1,711	1,760	41	29.50	17.70	11.80	77,00
1,761	1,810	42	30.00	18.00	12.00	78,50
1,811	1,860	43	30.50	18.30	12.20	80.00
1,861	1,910	44	31.00	18.60	12.40	81,50
1,911	1,960	45	31.50	18.90	12.60	83,00
1,961	2,010	46	32.00	19.20	12.80	84,50
2,011	2,060	47	32.50	19.50	13.00	86,00
2,061	2,110	48	33.00	19.80	13.20	87,50
2,111	2,160	49	33.50	20.10	13.40	89,00
2,161	2,210	50	34.00	20.40	13.60	90,50
2,211	2,260	51	34.50	20.70	13.80	92,00
2,261	2,310	52	35.00	21.00	14.00	93,50
2,311	2,360	53	35.50	21.30	14.20	95,00
2,361	2,410	54	36.00	21.60	14.40	96,50
2,411	2,460	55	36.50	21.60	14.60	98,00
2,461	2,510	56	37.00	22.20	14.80	99,50
2,511	2,560	57	37.50	22.50	15.00	101,00
2,561	2,610	58	38.00	22.80	15.20	102,50
2,611	2,660	59	38.50	23.10	15.40	104,00
2,661	2,710	60	39.00	23.40	15.60	105,50
2,711	2,760	61	39.50	23.70	15.80	107,00
2,761	2,810	62	40.00	24.00	16.00	108,50
2,811	2,860	63	40.50	24.30	16.20	110,00
2,861	2,910	64	41 00	24.60	16.40	111,50
2,911	2,960	65	41.50	24.90	16.60	113,00
2,961	3,010	66	42.00	25.20	16.80	114,50
3,011	3,060	67	42.50	25.50	17.00	116,00
3,061	3,110	68	43.00	25.80	17.20	117,50
3,111	3,160	69	43 50	26.10	17.40	119,00
3,161	3,210	70	44.00	26.40	17.60	120,50

Въ дополненіе къ адресъ-календарю Томска:

Секретарь томск. губернск. статистич. комитета **М. Н. Еремѣевъ**. Начальникъ 2 отд. Общ. губ. управл., вмѣсто М. М. Геденштрома, **В. И. Турбинъ**.

Въ числѣ частныхъ учрежденій укажемъ на существующее въ Томскѣ *Технико-промышленное бюро*. Учредители—горные инженеры **Реутовскій** и **Гирбасовъ**.

ОТДѢЛЪ VII.

ПРИЛОЖЕНІЯ.

1.

Обь-Енисейскій водный путь.

Даемъ возможно подробныя свѣдѣнія относительно Обь-Енисейскаго канала, полагая, что онѣ будутъ нелишними для лицъ, посѣщающихъ Сибирь и интересующихся судьбами ея.

Мысль о соединеніи удобнымъ воднымъ путемъ двухъ главнѣйшихъ рѣкъ Западной и Восточной Сибири—Оби и Енисея—давно уже занимала изслѣдователей Сибири. Въ концѣ 70-хъ и началѣ 80-хъ годовъ, по распоряженію правительства, сдѣланы были изысканія, доказавшія возможность исполненія этого плана, а съ 1883 года—приступлено было къ устройству новаго пути. Въ теченіе десяти лѣтъ работы велись на счетъ казны, хозяйственнымъ способомъ, подъ управленіемъ инженера путей сообщенія барона Аминова, и въ 1893 г. сооруженіе было окончено и Обь-Енисейскій водный путь признанъ открытымъ для движенія судовъ. Исполненныя по сооруженію работы стоили свыше 3 милліоновъ руб. и заключались въ слѣдующемъ: на водораздѣлѣ, между Обью и Енисеемъ, прорытъ былъ небольшой искусственный каналъ, соединенный съ, такъ называемымъ, „Озеромъ Большимъ“ и двумя небольшими не судоходными рѣчками: Озерною и Малымъ Касомъ, изъ коихъ первая течетъ по направленію къ Оби, вторая—къ Енисею. Р. Озерная впадаетъ въ Ломоватую, Ломоватая въ Язевую, Язевая—въ Кеть; послѣдняя, отчасти уже судоходная, впадаетъ въ Обь. Съ другой стороны- Малый Касъ впадаетъ въ Болы. Касъ; послѣдній, судоходный, въ Енисей.

На рр. Озерной и Ломоватой устроена была шлюзовая система, съ цѣлью поднятія горизонта воды въ этихъ мелководныхъ рѣчкахъ. Затѣмъ, русла рѣчекъ были, по возмож-

ности, углублены, выпрямлены и очищены отъ карчей и заваловъ. Нынѣ вблизи шлюзовъ и искусственнаго канала устроены жилыя помѣщенія для рабочихъ и администраціи, а въ 1895 г. предполагается, вдоль всего сооруженія, провести телефонную линію, соединяющую помѣщенія для администраціи, или, такъ называемые, станы. Съ 1893 г. завѣдываніе Обь-Енисейскимъ воднымъ путемъ возложено на инж. пут. сообщ. Жбиковскаго....

Значительная часть Обь-Енисейскаго пути пролегаетъ по безлюдной и безплодной тундрѣ, отличающейся суровостью климата и лишь изрѣдка посѣщаемой съ одной стороны обскими охотниками — остяками, съ другой — енисейскими тунгузами. Болотистый характеръ почвы и суровый климатъ не позволяютъ надѣяться на заселеніе и утилизацію громадныхъ земельныхъ и лѣсныхъ пространствъ, съ обѣихъ сторонъ прилегающихъ къ пути, извѣстному подъ общимъ названіемъ „Обь-Енисейскаго канала". Въ техническомъ отношеніи устройство всего сооруженія не представляетъ замѣтныхъ крупныхъ недостатковъ, хотя во время работъ, во многихъ мѣстахъ, встрѣчена была вѣчная мерзлота и плывучія породы, что современемъ можетъ вызвать сползаніе откосовъ въ выемкахъ и выпучиваніе на днѣ углубленныхъ рѣчекъ, а тѣмъ самымъ — необходимость частаго капитальнаго ремонта. Что же касается главной цѣли сооруженія, т. е. установленія постояннаго товарнаго движенія между Обью и Енисеемъ, то, къ сожалѣнію, эта цѣль, пока, не могла быть достигнута по разнымъ причинамъ...

Согласно первоначальному проэкту, Обь-Енисейскій каналъ строился для того, чтобы онъ составилъ часть непрерывнаго воднаго пути, соединяющаго Обь и притоки ея, не только съ Енисеемъ, но и съ Ангарой, на всемъ ея протяженіи, включительно съ озеромъ Байкаломъ. Для этого потребовалось бы урегулировать теченіе р. Ангары въ порожистой части ея и сдѣлать возможнымъ грузовое движеніе судовъ черезъ два самыхъ опасныхъ порога: Падунъ и Шаманскій. Однакожъ, правительство не нашло нужнымъ и своевременнымъ приступить къ этимъ работамъ, въ техническомъ отношеніи представляющимъ весьма серьезныя затрудненія и требующимъ затратъ большихъ капиталовъ. А потому, даже при полномъ его устройствѣ, водный путь

обрывается на Ангарской пристани, у заштатнаго города Илимска. Этотъ городокъ ни въ промышленномъ, ни въ коммерческомъ отношеніи не имѣетъ никакого значенія; лежитъ въ сторонѣ отъ строющейся Сибирской желѣзной дороги; не связанъ даже съ Иркутскомъ хорошею грунтовою дорогой и былъ бы крайне неудобнымъ пунктомъ, еслибы въ немъ должна происходить перегрузка массы товаровъ, слѣдующихъ, какъ транзитомъ, такъ и для мѣстнаго потребленія, изъ Западной Сибири въ Восточную и обратно. Перерывъ прямого сообщенія съ Иркутскомъ, гдѣ сосредоточивается торговля всей Восточной Сибири, является первымъ крупнымъ недостаткомъ Обь-Енисейскаго воднаго пути. Второй—кроется въ его слабой правоспособности.

По первому проекту шлюзовая система этого воднаго пути должна была быть устроена такъ, чтобы на всемъ его протяженіи могли проходить суда, поднимающія по 6000 пуд. груза. При такомъ устройствѣ, товары, привозимые на большихъ рѣчныхъ баржахъ, должны бы перегружаться въ меньшія суда на конечныхъ пунктахъ Обь-Енисейскаго пути, что уже представляло-бы немаловажное неудобство для грузоотправителей. Но и это неудобство значительно увеличилось; такъ какъ во время постройки, когда первые шлюзы были уже кончены, сдѣлано было распоряженіе объ уменьшеніи размѣровъ остальныхъ шлюзовъ на столько, чтобы чрезъ нихъ могли проходить лишь лодки, поднимающія 500—600 пудовъ.

Впрочемъ, даже при такомъ устройствѣ, соединительный путь могъ бы еще имѣть значеніе для мѣстной торговли, еслибы навигація по немъ могла безпрепятственно производится въ теченіе всего лѣта. Но и этому препятствуетъ мелководіе рѣчекъ, вошедшихъ въ составъ пути.

Во всѣхъ этихъ рѣчкахъ горизонтъ воды сильно поднимается весною, во время половодія, но, затѣмъ, быстро падаетъ, и лѣтомъ такія рѣчки, какъ Язевая, Ломоватая и Малый Касъ, почти совсѣмъ высыхаютъ. Съ другой стороны—шлюзовая система не можетъ удержать запасовъ воды, требующейся для обезпеченія навигаціи въ теченіе всего лѣта. Вслѣдствіе чего грузовое движеніе по сказаннымъ рѣчкамъ, съ открытія соединительнаго пути и по настоящее время, прекращалось уже въ концѣ іюня мѣсяца.

Опыты перевозки болѣе значительныхъ партій грузовъ по Обь-Енисейскому каналу до сихъ поръ не увѣнчались успѣхомъ. Товары задерживались; потому что, при полномъ отсутствіи лѣтнихъ грунтовыхъ дорогъ, должны были оставаться на мѣстѣ до установленія зимняго пути, или до весенней большой воды. Разумѣется, грузоотправители терпѣли оттого крупные убытки. Всѣ эти обстоятельства привели къ убѣжденію, что Обь-Енисейскій каналъ, въ томъ видѣ, въ какомъ онъ существуетъ въ настоящее время, не можетъ считаться удобнымъ путемъ, по которому могло бы производиться сколько нибудь правильное и оживленное товарное движеніе.

Для того, чтобы призвать къ жизни Обь-Енисейскій водный путь, прежде всего со стороны техники требуются: устраненіе мелководія, увеличеніе провозоспособности сооруженія и урегулированіе порожистой части р. Ангары. Для обезпеченія навигаціи нужно, согласно существующему уже проекту, устроить особый водопроводъ отъ вершинъ р. Ломоватой. Повышеніе же провозоспособности можетъ быть достигнуто лишь передѣлкою и увеличеніемъ размѣровъ маломѣрныхъ шлюзовъ. Наконецъ, для урегулированія р. Ангары, необходимо уничтожить пороги Шаманскій и Подупъ, или же построить возлѣ нихъ обходные каналы. Исполненіе сказанныхъ работъ потребовало-бы большихъ денегъ, какія теперь едва-ли могутъ быть ассигнованы правительствомъ, несущимъ громадные расходы по постройкѣ Сибирской желѣзной дороги.

Резюмируя все вышесказанное, можно заключить, что Обь-Енисейскій водный путь достигнетъ своей цѣли и будетъ имѣть значеніе лишь послѣ открытія движенія по всей Сибирской желѣзной дорогѣ и только тогда, когда измѣнятся экономическія условія Сибири и продуктивность ея увеличится на столько, что, для отпуска излишковъ ея произведеній, потребуется путь болѣе дешевый, чѣмъ нынѣ строющійся—желѣзный...

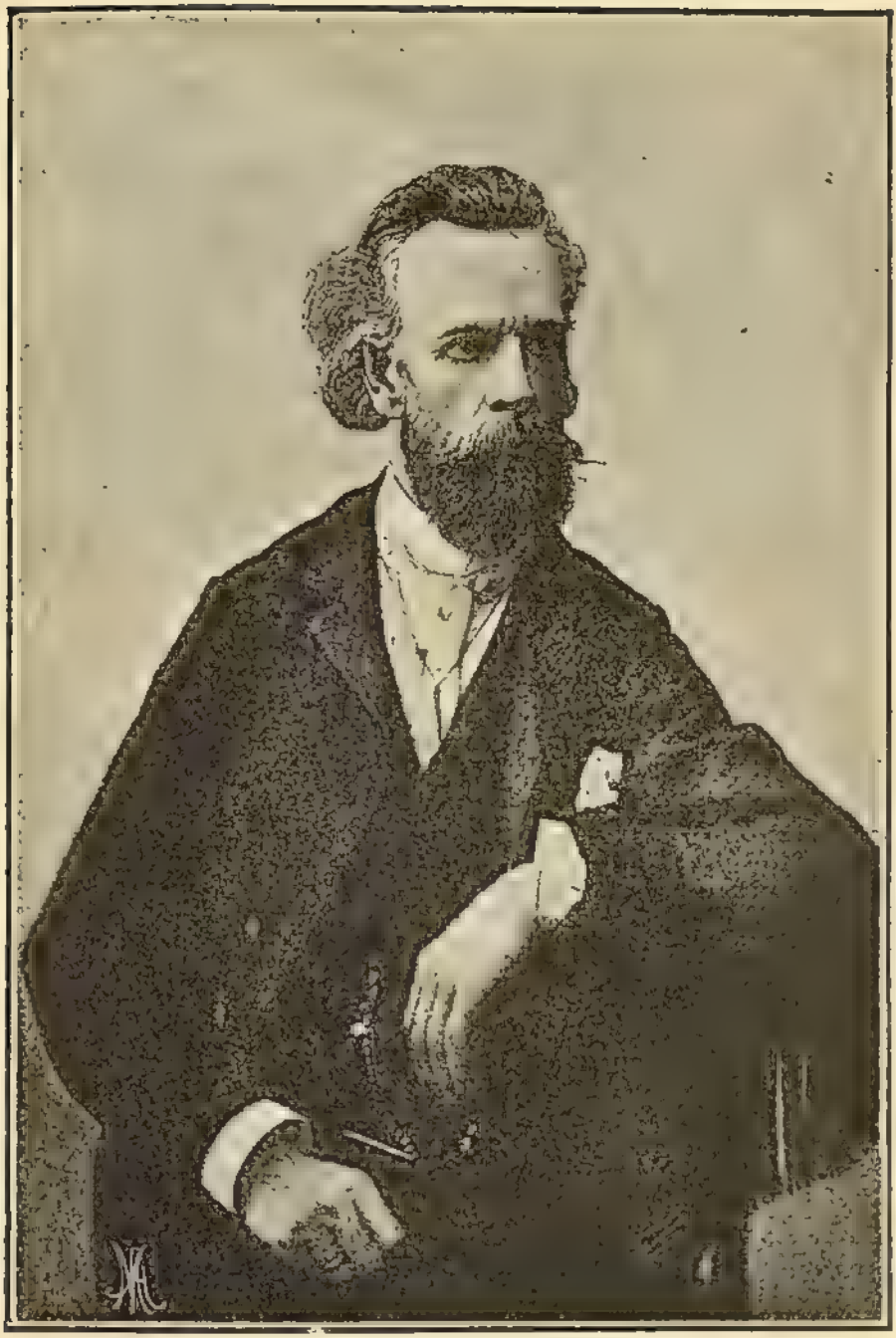

Николай Михайловичъ Ядринцевъ.

(† 7 іюня 1894 г.).

2.

Н. М. Ядринцевъ.

(Краткія біографическія свѣдѣнія—къ портрету его).

Николай Михайловичъ Ядринцевъ, скончавшійся 7 іюня 1894 года, является однимъ изъ выдающихся общественныхъ сибирскихъ дѣятелей. Родился онъ въ 1842 году въ г. Омскѣ (акмолинской обл.). Отецъ его былъ крестьяниномъ и прибылъ въ Сибирь на службу къ извѣстному въ то время винному откупщику Базилевичу. Родители Н. М. были люди начитанные и достаточно развитые и желали дать своему сыну солидное образованіе. Вскорѣ изъ Омска они перебрались въ Томскъ, гдѣ Н. М. былъ помѣщенъ сначала въ пансіонъ учителя французскаго языка Томской гимназіи Козаревскаго, а затѣмъ—и въ гимназію. Въ послѣдней, однако, Н. М. не кончилъ курса и съ 6-го класса оставилъ въ ней занятія и отправился въ Петербургъ для поступленія вольнымъ слушателемъ въ тамошній университетъ. Впрочемъ, —иначе и быть не могло. Талантливый юноша стремился къ наукѣ, къ полученію знаній, а томская гимназія того времени была весьма плохимъ разсадникомъ просвѣщенія и принесла молодому Ядринцеву мало пользы. О тогдашнемъ составѣ учителей Ядринцевъ, между прочимъ, отозвался такъ: „это были люди, случайно занесенные въ Сибирь изъ стараго педагогическаго института и изъ старыхъ университетовъ, не успѣвшіе ознакомиться съ жизнью, люди безъ всякихъ стремленій, дѣти—глухаго, безпросвѣтнаго времени, эпохи Магницкаго и Шишкова“. По словамъ біографа его,*) нѣкоторые изъ учителей были въ настоящемъ смыслѣ слова помѣшанные, другіе—калѣки и горькіе пьяницы. Понятно, что уроки такихъ педагоговъ не могли оказать благотворнаго вліянія на питомцевъ, и послѣдніе искали иныхъ выходовъ своимъ стремленіямъ и порывамъ...

*) См. „Ник. М. Ядринцевъ“, біографич. очеркъ Б. Глинскаго. Изд. Д. И. Тихомирова. Москва. 1895 г. ц. 50 к.

Въ Петербургѣ тогда образовался изъ студентовъ—сибиряковъ кружокъ, съ которымъ, конечно, Ядринцевъ сблизился, войдя въ его составъ. Кружокъ этотъ поставилъ своей цѣлью изученіе мѣстныхъ вопросовъ Сибирскаго края, развивалъ мысль о необходимости въ Сибири университета, о распространеніи въ ней грамотности и т. п. Здѣсь-же Н. М. коротко сблизился съ извѣстнымъ впослѣдствіе путешественникомъ Г. Н. Потанинымъ, оставившимъ о немъ воспоминанія, напечатанныя отдѣльно (при біограф. очеркѣ о Н. М. Ядринцевѣ—Глинскаго. М. 1895 г.—къ предислов. В. Острогорскаго). Время тогда было всеобщаго оживленія на Руси,—совершилась великая реформа—уничтоженіе крѣпостнаго права, и Н. М., вмѣстѣ съ другими такими-же какъ онъ, горячими патріотами, былъ охваченъ радужными надеждами о предстоящей блестящей будущности для его родины. Съ этими надеждами онъ и возвратился въ Сибирь, и въ 1863 г. прочелъ въ Омскѣ лекцію, произведшую громадное впечатлѣніе, въ которой доказывалъ необходимость учрежденія въ Сибири университета и предложилъ съ этой цѣлью основать особое общество, которое-бы имѣло своей задачей сборъ пожертвованій на это дѣло. Съ этого же времени слѣдуетъ считать и начало литературной дѣятельности Н. М.

Затѣмъ, въ дѣятельности покойнаго былъ нѣкоторый перерывъ...

Въ 1872 г. Н. М. Ядринцевъ, собравъ и дополнивъ свои журнальныя статьи по вопросу о ссылкѣ въ Сибирь и ссыльныхъ, на изученіе чего онъ посвятилъ многіе годы, издалъ ихъ, подъ названіемъ „Русская община въ тюрьмѣ и ссылкѣ". Этотъ трудъ составилъ капитальное изслѣдованіе, давшее автору извѣстность въ литературѣ. Н. М. былъ противникомъ ссылки въ Сибирь, какъ наказанія, и особенно въ тѣхъ формахъ и видахъ, какъ она практикуется у насъ, и свои труды по изслѣдованію ссылки продолжалъ и впослѣдствіе. Такъ, въ 1874 г., во время обсужденія вопроса о тюремномъ преобразованіи, Ядринцевъ, уже вернувшійся въ Петербургъ, напечаталъ снова рядъ статей о ссылкѣ. Въ 1875 г. онъ принималъ участіе въ газетѣ „Сибирь", издававшейся въ Иркутскѣ г. Загоскинымъ, и также сотрудничалъ въ казанскомъ сборникѣ „Первый шагъ".

Въ 1876 г. Н. М. поступилъ на государственную службу въ Омскъ —чиновникомъ особыхъ порученій при тогдашнемъ генералъ-губернаторѣ Западной Сибири Казнаковѣ; но не прекращалъ и своихъ научныхъ трудовъ и принялъ дѣятельное участіе во вновь основанномъ Западно-Сибирскомъ отдѣлѣ Императорскаго Русскаго Географическаго Общества. Для отдѣла онъ, между прочимъ, составилъ программы изслѣдованія сельской общины въ Сибири (по ней впослѣдствіе былъ собранъ богатый матеріалъ) и изученія сибирскихъ инородцевъ. Въ 1878 г. Н. М. составилъ также программу для изслѣдованія переселенческихъ вольныхъ колоній въ Западной Сибири и совершилъ путешествіе на Алтай, гдѣ изучалъ переселенческое движеніе и бытъ переселенцевъ, за что Императорское Географическое Общество присудило ему золотую медаль. На Алтай онъ ѣздилъ и вторично—въ 1880 году, съ цѣлью изученія алтайскихъ инородцевъ. Плодомъ этого послѣдняго путешествія были изслѣдованія Н. М. ледяныхъ полей, глетчеровъ на Катунскихъ ледникахъ и долинъ Чуйской и Уймы.

Затѣмъ, Н. М. издалъ обширное сочиненіе „Сибирь, какъ колонія“. Оно представляетъ цѣнный солидный трудъ и обратило на себя вниманіе не только въ Россіи, но и заграницей, и доставило Н. М. громкую извѣстность. Въ 1886 году оно было переведено на нѣмецкій языкъ, а въ 1892 г. появилось уже вторымъ изданіемъ. Съ 1882 г. Н. М. предпринялъ въ Петербургѣ изданіе еженедѣльной газеты „Восточное обозрѣніе“, съ 1888 г. переведенной имъ въ Иркутскъ и издающейся тамъ до сихъ поръ. Въ 1886 г. Н. М. посѣтилъ Восточную Сибирь,—занимался здѣсь осмотромъ музеевъ и изслѣдованіемъ въ этнографическомъ отношеніи остяковъ и саянскихъ племенъ минусинскаго округа.

Вообще, въ разное время Н. М. помѣщалъ свои статьи въ „Искрѣ“, „Эпохѣ“, „Женскомъ Вѣстникѣ“, „Недѣлѣ“, „Отечественныхъ запискахъ“, „Вѣстникѣ Европы“ и друг.

Въ 1891 г. Н. М. издалъ въ Петербургѣ новый капитальный трудъ „Сибирскіе инородцы, ихъ бытъ и современное положеніе“. Въ тоже время Н. М. предпринималъ изслѣдованіе сѣверной Монголіи, гдѣ имъ и были открыты развалины знаменитаго Карокорума, что вызвало посылку

туда экспедицій изъ Гельсингфорса и отъ Академіи Наукъ, во главѣ съ академикомъ В. В. Радловымъ.

Затѣмъ, Н. М. Ядринцевъ былъ заграницей и въ географическомъ обществѣ въ Парижѣ читалъ докладъ о Сибири, вызвавшій общій интересъ французскихъ ученыхъ и публики, присутствовавшей на чтеніи Н. М.

Въ 1894 г. Н. М. пріѣхалъ въ Барнаулъ на службу, въ качествѣ завѣдующаго статистическимъ отдѣломъ при начальникѣ Алтайскаго горнаго округа, еще бодрый, энергичный и здоровый на видъ. Но неумолимая смерть поджидала свою жертву—и Н. М. скончался 7 іюня, неожиданно для всѣхъ. Въ немъ наука и родина понесли, неоспоримо, громадную утрату. Это былъ человѣкъ, глубоко любящій свой край, горячо привязанный къ нему, и своими знаніями много способствовавшій выясненію его истинныхъ нуждъ и потребностей.

Онъ вѣрилъ въ богатое будущее своей дорогой родины—и съ этой вѣрой и почилъ...

3.

П. П. Ершовъ.

(Краткія біографическія свѣдѣнія—къ портрету его).

Петръ Павловичъ Ершовъ, авторъ извѣстной сказки „Конекъ-Горбунокъ", прославившей его имя, родился 23 февраля 1815 г. въ селѣ Безруковѣ ишимскаго округа тобольской губ. и былъ сынъ небогатаго полицейскаго чиновника. Первоначальное образованіе онъ получилъ въ тобольской гимназіи, а затѣмъ отецъ его исходатайствовалъ себѣ переводъ въ Петербургъ и по прибытіи туда Ершовъ, имѣя всего 15 лѣтъ отъ роду, поступилъ въ Петербургскій университетъ, гдѣ и окончилъ курсъ въ 1834 г. со степенью кандидата по философско-юридическому факультету. Страсть къ литературѣ у П. П. явилась очень рано и знаменитый „Конекъ-Горбунокъ" былъ написанъ имъ еще въ бытность въ университетѣ. Въ то время профессоромъ русской словесности въ университетѣ былъ извѣстный

Петръ Павловичъ Ершовъ.

(† 18 августа 1869 г.).

П. А. Плетневъ. Онъ не только ободрилъ юнаго автора, но и прочелъ сказку на своей лекціи. Затѣмъ, первая часть сказки была напечатана въ 1834 г. въ журналѣ „Библіотека для чтенія“, который издавалъ тогда въ Петербургѣ О. И. Сеньковскій, ученый, оріенталистъ, пріобрѣтшій извѣстность въ литературѣ болѣе подъ псевдонимомъ „Барона Брамбеуса“. За эту первую часть „Конька-Горбунка“ Ершовъ получилъ отъ Сеньковскаго гонораръ въ размѣрѣ 500 руб. ассигнаціями. Въ томъ же 1834 г. вышла и вся сказка отдѣльнымъ изданіемъ.

По окончаніи курса въ университетѣ, Ершовъ до 1836 г. жилъ въ Петербургѣ вмѣстѣ со своей матерью-вдовой, занимая небольшой домикъ, на Пескахъ. Здѣсь его посѣщали многіе литераторы и музыканты, съ которыми онъ вступилъ въ дружескія отношенія. Въ это время Ершовъ написалъ нѣсколько либретто для оперъ; но эти его произведенія не были вовсе изданы. Кромѣ того, тогда-же онъ написалъ нѣсколько стихотвореній, напечатанныхъ въ „Библіотекѣ для чтенія“ и „Современникѣ“ (издаваемымъ П. А. Плетневымъ).

Въ 1836 г. Ершову была предложена должность учителя латинскаго языка на его родинѣ—въ тобольской гимназіи. Эту должность онъ охотно принялъ и, вмѣстѣ съ матерью, покинулъ Петербургъ. Ершову столичная жизнь не нравилась,—онъ любилъ свою родину и страстно стремился къ ней.

Но въ Тобольскѣ жизнь его, тоже, не была отрадна. Жалованье по должности учителя было скудное; Ершовъ обзавелся семьей, и терпѣлъ большіе недостатки. Только въ 1857 г. счастье ему нѣсколько улыбнулось, и онъ получилъ мѣсто директора училищъ тобольской губерніи. Эта должность давала 2000 р. содержанія и казенную квартиру; кромѣ того, П. П. получалъ 500 р. пенсіи; такъ что матеріальное положеніе его значительно улучшилось. Въ 1858 г. Ершовъ былъ вызванъ министромъ народнаго просвѣщенія въ Петербургъ, но столица снова произвела на него неблагопріятное впечатлѣніе, и онъ, покончивъ служебныя обязанности въ министерствѣ, поспѣшилъ вернуться на родину. Въ 1865 г. Ершовъ вышелъ въ отставку, получивъ небольшую пенсію въ 1080 р. Здоровье его стало разстра-

ваться, у него обнаружились признаки водяной болѣзни, и 18 августа 1869 г., исповѣдовавшись и пріобщившись Св. Тайнъ, Ершовъ мирно почилъ. Кромѣ „Конька-Горбунка", Ершовъ написалъ нѣсколько стихотвореній, быль „Сибирскій казакъ", разсказъ „Кузнецъ Базиль" и поэму „Сузге"; но всѣ эти произведенія при своемъ появленіи прошли почти незамѣченными критикой и публикой и теперь давно уже забыты. И, дѣйствительно, въ нихъ нѣтъ какихъ либо выдѣляющихся достоинствъ. Правда, нѣкоторыя изъ его стихотвореній проникнуты истиннымъ чувствомъ и мыслью, но такихъ стихотвореній—три-четыре, какъ-то: „Посланіе къ другу", „Первая любовь" и „Желаніе"; но, все таки, всѣ онѣ ниже его сказки. „Конекъ-Горбунокъ", прочтенный и до сихъ поръ читаемый всею грамотной Россіей, по справедливости, составляетъ славу Ершова и обезсмертилъ его имя...

При своемъ появленіи „Конекъ-Горбунокъ" встрѣтилъ одобрительные отзывы современной ему критики. Разсказываютъ, что Пушкинъ, прочтя сказку, пришелъ отъ нея въ восторгъ и замѣтилъ, что послѣ нея — ему не слѣдуетъ писать въ сказочномъ родѣ, такъ какъ Ершовъ превзошелъ его и далъ образецъ настоящей русской сказки. Исключеніемъ явился В. Г. Бѣлинскій, который отнесся къ сказкѣ неодобрительно и не призналъ въ авторѣ ея солиднаго дарованія. Но успѣхъ сказки, выдержавшей значительное число изданій и ставшей народной, говоритъ самъ за себя и свидѣтельствуетъ о недюжинномъ талантѣ Ершова. Если онъ, затѣмъ, и не произвелъ болѣе ничего, достойнаго своего дарованія, то тому, можетъ быть, были причиной условія всей послѣдующей жизни Ершова въ Тобольскѣ, гдѣ ему пришлось вращаться въ средѣ, способной заглушить и не такой сильный талантъ, какъ Ершова. Любовь къ родинѣ, побудившая его перебраться изъ столицы въ глухую далекую сторону, можетъ быть, и погубила его дарованіе, не давъ ему развиться...

Похороненъ Ершовъ на Тобольскомъ кладбищѣ—за валомъ (по выраженію мѣстныхъ жителей—„на завальѣ").

Григорій Николаевичъ Потанинъ.

IV.

Г. Н. Потанинъ.

(Краткія біографическія свѣдѣнія—къ портрету его).

Григорій Николаевичъ Потанинъ—извѣстный путешественникъ—родился 21 сентября 1835 г., на прежней Сибирской пограничной линіи, въ Ямышевской казачьей станицѣ. Отецъ его—Николай Ильичъ Потанинъ—есаулъ сибирскаго казачьяго войска, природный сибирякъ, былъ личностью выдѣляющейся изъ ряда и обладалъ недюжиннымъ дарованіемъ. Онъ составилъ подробные маршруты и производилъ глазомѣрныя съемки въ Киргизской степи (еще въ первой четверти текущаго столѣтія), гдѣ ему часто приходилось бывать съ развѣдочными партіями, которыя въ то время (въ 20—30-хъ годахъ текущ. столѣтія) не рѣдко командировались въ степь для наблюденія за кочевниками—киргизами.

Въ казачьихъ станицахъ прошло и все дѣтство Гр. Н.—до 1844 -1845 г.г., когда онъ былъ помѣщенъ въ сибирскій кадетскій корпусъ—въ Омскѣ. Окончивъ тамъ курсъ ученія въ 1852 г., Г. Н. былъ выпущенъ въ сибирское казачье войско съ чиномъ хорунжаго и вскорѣ же долженъ былъ принять участіе въ первомъ походѣ въ Заплійскій край, находясь въ отрядѣ полковника Перемышльскаго. Въ это же время былъ заложенъ городъ Вѣрный и при закладкѣ его присутствовалъ и Гр. Н.

Но военная служба не удовлетворяла пытливый и любознательный умъ юнаго Потанина. Въ немъ пробуждалась жажда научныхъ изслѣдованій. Вотъ что говоритъ объ этихъ годахъ жизни Г. Н. авторъ біографическаго очерка о немъ, помѣщеннаго въ журналѣ „Нива“ за 1888 г.:

„Когда военная экспедиція переходила впервые рѣку Или, передъ воспріимчивымъ юношей поднялась внезапно изъ тумана величественная цѣпь Заплійскаго Алатау, съ ея сѣдыми снѣжными вершинами. Никому неизвѣстная, никѣмъ невиданная, а между тѣмъ—одна изъ величественнѣйшихъ альпійскихъ странъ Стараго Свѣта, возбудила въ талантливомъ юношѣ жажду познаній и стремленіе къ изслѣдованію странъ невѣдомыхъ.

Въ 1855 г. Потанинъ увидѣлъ впервые и цвѣтущія долины Алтая, гдѣ онъ былъ со ввѣренною ему сотней казаковъ. Это была та страна, въ которой долго жили его предки—въ казачьихъ станицахъ Бійской линіи. Послѣ такихъ интересныхъ поѣздокъ, какъ не сдѣлаться было талантливому юношѣ географомъ! Интересовала его и исторія постепеннаго заселенія и подчиненія русскимъ человѣкомъ этихъ красивыхъ обѣтованныхъ земель".

По возвращеніи изъ похода, Г. Н. занялся разборомъ архивовъ въ г. Омскѣ и открылъ въ нихъ не мало цѣнныхъ матеріаловъ для изученія исторіи Сибири. За этимъ трудомъ засталъ его П. П. Семеновъ, членъ Императорскаго русскаго географич. общества (впослѣдствіе—вице-предсѣдатель его), посѣтившій Омскъ въ 1856 г. и отправлявшійся для научныхъ изслѣдованій въ горную страну Тянь-Шаня. П. П. Семеновъ познакомился съ Г. Н. и обратилъ на него свое вниманіе. Жизнь Гр. Ник. въ то время проходила при самой скудной обстановкѣ, такъ какъ всѣ средства его заключались въ ничтожномъ жалованьѣ (до 90 р. въ годъ), получаемомъ въ качествѣ казачьяго офицера. Но онъ не тяготился нуждой и сносилъ ее равнодушно. Тяготило его сознаніе недостаточности подготовки своей въ научномъ отношеніи и главное—незнакомство съ естественными науками, которыя въ кадетскомъ корпусѣ вовсе не преподавались. Поэтому Г. Н. страстно стремился поступить въ какой-либо университетъ и высказалъ П. П. Семенову свои завѣтныя намѣренія. Тотъ заинтересовался талантливымъ юношей и обѣщалъ ему свое содѣйствіе, что впослѣдствіе и исполнилъ; такъ что когда Г. Н. въ 1858 г., уволясь отъ обязательной службы въ казачьихъ войскахъ, съ грошами въ карманѣ добрался въ Петербургъ (вмѣстѣ съ караваномъ золота, начальникъ котораго разрѣшилъ ему ѣхать при немъ),—то П. П. Семеновъ лично и при посредствѣ К. Д. Кавелина принялъ въ Г. Н. самое живое участіе. Благодаря этимъ двумъ лицамъ, Г. Н. тотчасъ-же получилъ работу и могъ не только слушать лекціи въ Петербургскомъ университетѣ, но и на свои средства въ лѣтнія вакаціи дѣлать ботаническія и геологическія экскурсіи (по Волхову до Ильменя въ 1859 г. и по Уралу до гор. Гурьева—въ 1860 г.). Лекціи онъ слушалъ въ 1859, 1860 и 1861 г.г.

Въ 1862 г. Г. Н. Потанинъ вернулся на родину и въ слѣдующемъ-же году былъ приглашенъ участвовать въ разграничительной экспедиціи съ Китаемъ въ области озера Зайсана (экспедиція эта состояла подъ начальствомъ астронома К. В. Струве). Здѣсь Г. Н. производилъ географическія изслѣдованія мало извѣстныхъ долинъ Тарбагатая, горнаго озера Маракуль и части теченія Чернаго Иртыша, а также изслѣдовалъ Зайсанское рыболовство и собралъ замѣчательныя ботаническія коллекціи. Въ 1865 году Г. Н. перебрался на жительство въ Томскъ, гдѣ и былъ назначенъ секретаремъ губернскаго статистическаго комитета.

Съ 1866 по 1873 г. былъ перерывъ въ дѣятельности Г. Н. Потанина; но въ 1874 г. онъ снова выступилъ на арену труда и служенія наукѣ. Въ томъ-же 1874 г. Г. Н. вступилъ въ бракъ. Супруга его Александра Викторовна оказалась замѣчательной женщиной, достойной этого славнаго труженика. Она раздѣляла съ нимъ всѣ его труды и лишенія, участвуя съ нимъ во всѣхъ путешествіяхъ. Это тоже была—истинная служительница науки, отдавшая ей всѣ свои силы и способности. Скончалась она въ минувшемъ 1894 году, имѣя 50 лѣтъ отъ роду (родилась въ 1843 г.).

Въ 1874 г., возвратясь въ Петербургъ, Г. Н., по приглашенію вице-предсѣдателя Императорскаго Русск. Географ. общества П. П. Семенова, принялъ участіе въ совмѣстной съ нимъ работѣ—составленія цѣлаго тома дополненій къ 3-ему переводу Риттеровой Азіи, а въ слѣдующемъ году совершилъ геологическую поѣздку въ Крымъ (вмѣстѣ съ профессоромъ Иностранцевымъ). Затѣмъ, о позднѣйшей его дѣятельности приводимъ свѣдѣнія, заимствованныя изъ того-же очерка, напечатаннаго въ „Нивѣ", о которомъ упоминали выше.

Въ январѣ 1876 г. Г. Н. подалъ въ совѣтъ Геогр. общества предложеніе заняться изслѣдованіемъ сѣверо-западной Монголіи въ теченіе двухъ лѣтъ подъ-рядъ, въ виду того, что эта часть Монголіи была еще весьма мало извѣстна и почти совершенно не изслѣдована во всѣхъ отношеніяхъ. Совѣтъ Общества, горячо принявъ предложеніе Г. Н. Потанина, употребилъ всѣ усилія къ осуществленію этого путешествія. Въ маѣ 1876 г. экспедиція, въ составѣ Г. Н. Потанина, члена-сотрудника Общества А. М. Позднѣева, на-

туралиста М. М. Березовскаго и топографа подпоручика Рафаилова, двинулась въ путь изъ Петербурга.

Маршрутъ экспедиціи охватилъ сѣверо-западную Монголію какъ бы кольцомъ. Выйдя изъ Зайсанскаго поста въ концѣ іюля 1876 г., Г. Н. Потанинъ посѣтилъ города: Кобдо, Хами, Улясутай, озеро Косоголъ, монастырь Уланкомъ, откуда экспедиція снова прошла въ Кобдо и далѣе въ предѣлы Россіи на Кошъ-агачъ, куда и прибыла 17 декабря 1877 г. На всемъ этомъ пути Потанинъ неутомимо собиралъ всякія свѣдѣнія и, между прочимъ, дѣлалъ барометрическія наблюденія. Экспедиція собрала богатыя коллекціи по зоологіи, ботаникѣ и геологіи. Кромѣ того, Г. Н. Потанинъ вывезъ изъ края драгоцѣнныя этнографическія свѣдѣнія, а также весьма обстоятельныя замѣтки о русской торговлѣ въ сѣверо-западной Монголіи.

Только-что закончивъ это богатое по своимъ результатамъ путешествіе, неутомимый труженикъ на полѣ географическихъ изслѣдованій—задумалъ уже новую экспедицію въ ту-же страну, для посѣщенія и изученія тѣхъ мѣстностей центральной части сѣверо-западной Монголіи, которыхъ ему не удалось увидать во время предшествовавшаго путешествія 1876—1877 годовъ. Въ составъ экспедиціи, кромѣ самого путешественника, вошли еще членъ-сотрудникъ Общества А. В. Адріановъ и топографъ Орловъ.

Выступивъ изъ Кошагача 9 іюня 1879 г., экспедиція направилась въ монастырь Уланкомъ, далѣе къ озеру Киргизъ-норъ, посѣтила городъ Кобдо, откуда вернулась въ Уланкомъ, а затѣмъ—направилась на востокъ къ озеру Теръ-норъ и далѣе, черезъ Дархатскій курень, къ озеру Косоголъ и мѣстности Монъ въ долинѣ р. Иркута. 1 декабря 1879 г. экспедиція прибыла въ Иркутскъ со всѣми богатыми матеріалами, собранными въ путешествіи.

Въ 1880 году Г. Н. Потанинъ, возвратясь въ Петербургъ, употреблялъ на обработку этихъ матеріаловъ все время до половины 1883 г. Результаты трудовъ Потанина были обнародованы подъ скромнымъ заглавіемъ „Очерки Сѣверо-зап. Монголіи“, послѣдній томъ которыхъ вышелъ въ 1883 г.

Этотъ объемистый, свыше 115 печатныхъ листовъ, трудъ является чрезвычайно драгоцѣннымъ вкладомъ въ географическую науку.

Въ 1883 г. вниманіе Русскаго Географическаго Общества обратилось на китайскую восточную окраину нагорной центральной Азіи, еще весьма мало извѣстную. Эта окраина представляла высокій научный интересъ въ физическомъ и біологическомъ отношеніи, какъ переходная полоса между холодными континентальными нагорьями (почти недоступными для культуры и осѣдлости) и плодородными, теплыми, осѣдло населенными подгорьями и равнинами Срединной Имперіи—Китая.

Вотъ почему Императорское Русское Географическое Общество въ 1883 г. задумало снарядить экспедицію именно на эту окраину,—преимущественно, въ обитаемыя осѣдлымъ населеніемъ долины и подгорья обширной сѣверо-западной Ганьсуйской провинціи Срединной Имперіи. Г. Н. Потанинъ и въ 1883 г. былъ поставленъ совѣтомъ Общества во главѣ снаряжаемой экспедиціи, а для производства геодезическихъ и астрономическихъ работъ вошелъ въ составъ экспедиціи достойный и опытный геодезистъ надв. сов. Скасси;—для составленія же коллекціи птицъ и млекопитающихъ натуралистъ Березовскій, спутникъ Потанина въ монгольской экспедиціи.

Сверхъ того къ экспедиціи присоединилась и жена Г. Н., сопровождавшая его—какъ мы и говорили выше—неотлучно и въ двухъ монгольскихъ экспедиціяхъ и оказывавшая мужу дѣятельную помощь въ метеорологическихъ наблюденіяхъ, веденіи дневника, сборѣ и сохраненіи коллекцій.

Высочайшему Покровителю Императорскаго Русскаго Географическаго Общества Государю Императору Александру III благоугодно было не только сопзволить на доставленіе Г. Н. Потанина, его жены и спутниковъ на китайское прибрежье на военномъ фрегатѣ „Минпнъ“, но повелѣть назначить Потанину и женѣ его офицерское жалованье во все продолженіе ихъ плаванія, начавшагося 15 августа 1883 года.

Выйдя изъ Пекина весною 1884 г. и двигаясь безъ торопливости, Потанинъ употребилъ все лѣто на достиженіе окраины Амдосскаго нагорья. Лѣто 1885 г. экспедиція употребила на главную свою задачу—изслѣдованіе въ разныхъ направленіяхъ Ганьсуйской окраины Тибетскаго нагорья. Зимовала экспедиція въ знаменитомъ Гунь-бумскомъ

буддійскомъ монастырѣ на самой границѣ Амдосскаго нагорья; весною 1886 г. была уже на Голубомъ озерѣ (Хухунорѣ), а затѣмъ—по р. Эцзиньгому углубилась въ самую внутренность Монголіи, которую пересѣкла въ меридіанѣ озера Косогола, по совершенно неизвѣстному доселѣ пути. И, наконецъ, спустившись по р. Орхону къ руской границѣ, позднею осенью 1886 г. достигла Кяхты.

Результаты экспедиціи Потанина чрезвычайно обширны и представляютъ высокій научный интересъ. 69 астрономическихъ пунктовъ, болѣе 6000 верстъ съемки, большею частью—мензульной, представляютъ блестящій геодезическій и картографическій результатъ трудовъ превосходнаго геодезиста и астронома Скасси. Не менѣе богаты привезенныя Г. Н. коллекціи геологическія, зоологическія и ботаническія, а также— драгоцѣнный этнографическій матеріалъ.

Русское Географическое Общество единодушно оцѣнило заслуги для науки Г. Н. Потанина присужденіемъ ему, съ утвержденія Августѣйшаго своего Предсѣдателя, въ 1887 г. высшей своей награды—Константиновской медали.

На возвратномъ пути изъ экспедиціи Г. Н. пробылъ нѣсколько дней въ Томскѣ, гдѣ прочелъ любопытную лекцію, въ которой, между прочимъ, познакомилъ публику съ легендой, существующей въ Монголіи, о имѣющемъ быть второмъ пришествіи Чингизъ-хана, который, будто-бы, долженъ воплотиться въ какомъ-либо младенцѣ...

Затѣмъ, Г. Н. занималъ должность правителя дѣлъ Восточно-Сибирскаго отдѣла Императорскаго Русскаго Географ. Общества въ Иркутскѣ и, въ тоже время, занимался разработкой научныхъ матеріаловъ, собранныхъ во время экспедиціи.

Въ 1893 г. Г. Н. снова предпринялъ экспедицію, но она стоила жизни его женѣ, какъ и всегда, раздѣлявшей съ нимъ труды.

Г. Н. участвовалъ также, помѣщая свои статьи, въ „Вѣстникѣ Европы“, въ „Восточномъ Обозрѣніи“ и друг. періодическихъ изданіяхъ. Наука еще можетъ ожидать отъ него многаго впереди..

5.

Г. И. Шелеховъ.

(Краткія біографическія свѣдѣнія—къ портрету его).

Однимъ изъ выдающихся людей прошлаго столѣтія, подвизавшихся въ Сибири, является Григорій Ивановичъ Шелеховъ. Онъ хотя и не былъ уроженцемъ Сибири, но почти вся жизнь его прошла въ ней. Г. И. родился въ 1748 году въ г. Рыльскѣ и происходилъ изъ небогатой купеческой семьи.

По смерти своего отца Г. И., слыша о неистощимыхъ богатствахъ Сибири, отправился въ эту окраину съ намѣреніемъ заняться здѣсь мѣховой торговлей, которой уже занимались въ то время нѣкоторые изъ его земляковъ. Въ Сибири Шелеховъ, прозанимавшись нѣкоторое время торговлею, увлекся примѣромъ другихъ сибирскихъ купцовъ, которые плавали по Восточному океану и промышляли морскихъ бобровъ. Въ 1776 году онъ, въ компаніи съ своими земляками братьями Голиковыми, пробрался черезъ Сибирь на Охотское море, соорудилъ тамъ три судна и отправился на востокъ—отчасти для промысловъ, отчасти для сношеній съ японскими купцами. Во время этой экспедиціи онъ захватилъ нѣсколько Курильскихъ острововъ. Неудачи, сопровождавшія поѣздку, заставили Шелехова обратить свои виды на ту мѣстность, гдѣ расположены Алеутскіе острова. Сюда было совершено нѣсколько поѣздокъ. Въ одну изъ этихъ поѣздокъ штурманъ Прибыловъ, начальствовавшій надъ судномъ Шелехова, открылъ въ Беринговомъ проливѣ группу острововъ, въ честь открывшаго ихъ получившихъ

Г. И. Шелеховъ.

названіе *Прибыловыхъ*. Грузъ, вывезенный Прибыловымъ съ новооткрытыхъ острововъ, состоялъ изъ 2000 бобровъ, 40,000 котиковъ, 6000 голубыхъ песцовъ, 1000 пудовъ моржовыхъ клыковъ и 500 п. китоваго уса. Все это добыли 40 человѣкъ русскихъ въ теченіе двухъ лѣтъ.

Между тѣмъ, Шелеховъ задумалъ болѣе обширный планъ и, отдѣлившись отъ участія мелкихъ компаніоновъ, поставилъ себѣ главнѣйшею цѣлью упрочить за Россіею новооткрытые острова, привести ихъ обитателей въ ея подданство, завести осѣдлость, гдѣ это только представиться возможнымъ. Цѣль эта была, конечно, въ тѣсной связи съ промышленными намѣреніями Шелехова.

Въ 1783 году 16 августа онъ, сопровождаемый женою, выступилъ въ море на нѣсколькихъ корабляхъ, построенныхъ въ своей собственной верфи близъ Охотскаго порта, и первый доставилъ основательныя свѣдѣнія о вновь открытыхъ островахъ. Въ іюнѣ слѣдующаго года Шелеховъ прибылъ къ острову Кадьяку, наибольшему изъ прилежащихъ къ материку Америки и населенному воинственнымъ народомъ, который еще въ 1761 и 1776 гг. отражалъ русскихъ промышленниковъ. То-же сопротивленіе встрѣтилъ и Шелеховъ, который, имѣя съ собою не болѣе 200 человѣкъ экипажа, подвергался серьезной опасности и избѣгнулъ ея—только благодаря храбрости русскихъ и неизвѣстному дикарямъ, нагонявшему на нихъ паническій ужасъ, огнестрѣльному оружію.

Въ 1785 году онъ отправилъ въ четырехъ байдарахъ 52 человѣка русскихъ и 120 алеутовъ къ востоку до Кенайскаго залива, чтобы ознакомиться съ мѣстностью и народами, населяющими на пути лежащіе острова и берега Америки. Посланные возвратились въ августѣ того же года, имѣвъ сношенія съ островитянами, кенайцами и чугачами, и привезли съ собою 20 человѣкъ заложниковъ отъ разныхъ племенъ. Подобная же поѣздка была совершена и въ 1786 г. къ мысу Иліи, причемъ были выстроены укрѣпленія при Кенайской губѣ. Въ слѣдующемъ году Шелеховъ посылалъ штурманомъ Измайлова и Бочарова къ сѣверо-западному берегу Америки, до залива Лотуэ. Эти штурманы составили означеннымъ мѣстамъ карты. Въ 1789 году по приказанію Шелехова его управляющимъ, грекомъ

Делаваромъ было основано селеніе въ Кенайской губѣ. Шелеховъ достаточно заботился объ основанныхъ имъ поселеніяхъ. Такъ, по его ходатайству, на островъ Кадьякъ была отправлена духовная миссія; для заведенія ремеслъ и земледѣлія посланы туда же, по его же представленію, 20 человѣкъ изъ ссыльныхъ мастеровыхъ, кузнецовъ слесарей и проч. и 10 семей хлѣбопашцевъ.

Въ 1785 году Шелеховъ возвратился изъ своихъ экскурсій въ Иркутскъ и здѣсь, въ качествѣ представителя компаніи, названной имъ „американской", явился къ иркутскому генералъ-губернатору и представилъ ему описаніе своихъ подвиговъ.

При покровительствѣ генералъ-губернатора Якобія, доносившаго императрицѣ Екатеринѣ, что для утвержденія русскаго владычества на Восточномъ океанѣ необходимо предоставить компаніи Шелехова промышленную монополію въ открытыхъ имъ мѣстахъ,—Шелеховъ и его сотоварищи были награждены выдачей имъ 200.000 рублей. Кромѣ того, Шелеховъ, въ бытность въ томъ-же году въ Петербургѣ, былъ обласканъ императрицею и за свои услуги пожалованъ золотою медалью, осыпанною алмазами шпагою и похвальною грамотою. По возвращеніи изъ Петербурга въ Иркутскъ, Шелеховъ раздвинулъ составъ своей компаніи,—въ нее вошли иркутскіе купцы: Шараповъ, Михаилъ Сибиряковъ, Илья Сизовъ, Андрей Пахолковъ и друг.

Вскорѣ послѣ смерти Шелехова было представлено правительству о неудобствахъ промысловъ въ Америкѣ, гдѣ взаимное соревнованіе и безпорядки дѣлъ губили какъ дикарей, такъ и промышленниковъ, истребляя и самый предметъ промысловъ, такъ что въ концѣ прошлаго столѣтія на всей грядѣ Алеутскихъ острововъ уже совсѣмъ почти исчезли бобры и котики, и такая-же гибель угрожала берегу Америки. Вслѣдствіе этого въ 1798 году и была учреждена извѣстная Россійско-Американская компанія —съ главнымъ правленіемъ въ Петербургѣ.

Пріобрѣтенныя Шелеховымъ Россіи владѣнія въ Сѣверной Америкѣ, вмѣстѣ съ Алеутскими островами, въ 1867 г. уступлены, какъ извѣстно, Сѣверо-Американскимъ штатамъ.

Умеръ Шелеховъ 20 іюня 1795 года въ Иркутскѣ, на 48 году жизни. Надъ могилою его, противъ алтаря церкви

Иркутскаго Знаменскаго женскаго монастыря, въ 1800 году воздвигнутъ очень красивый мраморный памятникъ, украшенный бронзовыми аттрибутами: шпагою, якорями, канатами, компасомъ, тюками съ товаромъ и проч. Съ трехъ сторонъ памятника сдѣланы надписи, принадлежащія перу Г. Р. Державина и И. И. Дмитріева.

Изъ этихъ надписей видно, что Шелеховъ возбуждалъ удивленіе современниковъ своею предпріимчивостью и пользовался большою славою. Надписи Державина и въ прозѣ, и въ стихахъ, слѣдующія:

„Здѣсь, въ ожиданіи пришествія Христова, погребено тѣло, по прозванію—Шелехова, по дѣяніямъ—безсмѣннаго, по промыслу—гражданина, по замысламъ—мужа почтеннаго, разума обширнаго и твердаго, потому что въ царствованіе Екатерины Второя, Императрицы и Самодержицы Всероссійской, Государыни славной и великой, расширившей свою имперію побѣдами враговъ ея на западѣ и на полудни, онъ отважными своими морскими путешествіями на востокъ нашелъ, покорилъ и присовокупилъ въ державѣ Ея не только острова Кыхтакъ, Афагнатъ и многіе другіе, но и самую материую землю Америки, простираясь къ сѣверовостоку. Завелъ въ нихъ домостроительство, кораблестроеніе и хлѣбопашество и, испрося архимандрита съ братіею и клиромъ, провозгласилъ въ грубомъ народѣ, неслыханнымъ невѣжествомъ попранномъ, невѣдомое тамъ имя Божіе и во имя Святыя Живоначальныя Троицы насадилъ православную христіанскую вѣру въ лѣто 1794-е. Христе Спасителю! Причти его къ лику благовѣстниковъ, возжегшихъ на землѣ свѣтъ твой предъ человѣки".

Далѣе:

Колумбъ здѣсь русскій погребенъ!
Проплылъ моря, открылъ страны безвѣстны,
И зря, что все на свѣтѣ тлѣнъ,
Направилъ парусъ свой
Въ океанъ небесный—
Искать сокровищъ горнихъ, неземныхъ,
Сокровище Благихъ!
Его ты, Боже, душу упокой!

Другая надпись—Дмитріева—заключается въ высокопарныхъ стихахъ:

Какъ царства плыли ко стопамъ Екатерины,
Россъ Шелеховъ безъ войскъ, безъ громоносныхъ силъ,
Притекъ къ Америкѣ чрезъ бурныя пучины
И нову область покорилъ.
Не забывай, потомокъ,
Что Россъ—твой предокъ—и на востокѣ громокъ!

Надпись, находящаяся на третьей сторонѣ памятника, даетъ краткія біографическія свѣдѣнія о Шелеховѣ: «Григорій Ивановичъ Шелеховъ,

рыльскій именитый гражданинъ, родился года 1748, вступилъ въ супружество года 1775, началъ торговлю свою въ областяхъ Сибири въ 1773 год., морскія путешествія совершилъ въ 1783, 1784 и 1785 годахъ, скончался 1795 г. іюня 20 дня".

Конечно, эти восхваленія преувеличены; но, во всякомъ случаѣ, Шелеховъ былъ отважнымъ человѣкомъ, типомъ русскаго удальца, обладавшаго недюжинной энергіей и силой, и дѣятельность его заслуживаетъ того, чтобы ее отмѣтить на страницахъ исторіи...

6.

Сеидъ-Абдулъ-Ахатъ-ханъ, Бухарскій эмиръ.

(Краткія біографическія свѣдѣнія—къ портрету его).

Помѣстивъ также въ „Путеводителѣ" портретъ нынѣшняго эмира Бухарскаго Сеидъ-Абдулъ-Ахатъ-хана, какъ одного изъ болѣе развитыхъ и гуманныхъ средне-азіатскихъ властителей, даемъ нѣкоторыя біографическія свѣдѣнія о немъ.

Сеидъ-Абдулъ-Ахатъ-ханъ — четвертый сынъ эмира Сеидъ-Мозафаръ-Эддина, умершаго въ Бухарѣ 31 октября 1885 г. Въ 1883 г. Мозафаръ-Эддинъ ходатайствовалъ предъ Государемъ Императоромъ объ оффиціальномъ признаніи Сеидъ-Абдулъ-Ахата наслѣдникомъ Бухарскаго ханства, на что и послѣдовало Высочайшее соизволеніе. Церемонія водворенія эмира въ правахъ владѣтеля ханствомъ состоялась въ Бухарѣ 4-го ноября 1885 г. Съ тѣхъ поръ онъ благополучно управляетъ своей небольшой, но обильной дарами природы, страной. Сеидъ-Абдулъ-Ахатъ-ханъ родился въ Керминѣ, въ 1857 г. Мать эмира—персіянка, по имени Шамшатъ, была извѣстна своимъ умомъ и считалась любимою женой Мозафаръ-Эддина. Дѣтство и первые годы юности Сеидъ-Абдулъ-Ахатъ провелъ при дворѣ отца. Ему было дано обычное воспитаніе, какое получаютъ мусульманскіе принцы на Востокѣ. Кромѣ роднаго, таджикскаго языка, его обучили персидской и арабской грамотѣ, заставили выучить наизустъ коранъ и шаріатъ, а также позна-

комили съ нѣкоторыми лучшими образцами восточной литературы. Значительныя свѣдѣнія по исторіи и литературѣ Востока эмиръ пріобрѣлъ уже впослѣдствіе. Въ 13 лѣтъ Мозафаръ-Эддинъ уже женилъ его, а въ 18—назначилъ бекомъ (окружнымъ начальникомъ) въ Кермене, гдѣ Сеидъ-Абдулъ-Ахатъ и жилъ до смерти отца. Управляя этимъ бекствомъ, эмиръ пріобрѣлъ общее расположеніе народа за свою справедливость. доступность и попеченіе о нуждахъ народныхъ. Преобладающей страстью эмира въ этотъ періодъ его жизни—была страсть къ лошадямъ и наѣздничеству. Онъ считался и до сихъ поръ считается лучшимъ ѣздокомъ въ ханствѣ. Въ 1883 г. Мозафаръ-Эддинъ отправилъ его въ Москву присутствовать на коронаціи. По окончаніи коронаціонныхъ празднествъ въ Москвѣ, онъ посѣтилъ Петербургъ. Поѣздка молодаго принца въ Россію произвела на него глубокое впечатлѣніе. Милостивое обращеніе съ нимъ Государя Императора и Августѣйшей Семьи глубоко запало въ душу молодаго узбека, а культурная жизнь русскаго народа внушила ему горячее желаніе перенести все видѣнное имъ на почву своей родной страны. Вступивъ во владѣніе ханствомъ, эмиръ ознаменовалъ свое правленіе цѣлымъ рядомъ полезныхъ реформъ и преобразованій. Первую и главную изъ нихъ составляетъ уничтоженіе невольничества. Затѣмъ, послѣдовало сокращеніе, почти на половину, бухарской арміи, содержаніе которой тяжелымъ бременемъ лежало на разстроенныхъ финансахъ страны. Уничтоженіе *зиндановъ* (подземныхъ тюремъ), отмѣна пытокъ и казней, также принадлежатъ почину молодаго эмира. Съ самаго водворенія своего у кормила правленія, Сеидъ-Абдулъ-Ахатъ непрерывно заботился объ упорядоченіи податной и финансовой системъ, о развитіи въ странѣ торговли и промышленности. Сеидъ-Абдулъ-Ахатъ пробуждается, обыкновенно, съ восходомъ солнца и, проводя день въ занятіяхъ, оставляетъ ихъ только послѣ вечерняго намаза. По общимъ отзывамъ, эмиръ отъ природы добръ, справедливъ, твердъ въ своихъ отношеніяхъ къ окружающимъ лицамъ, простъ и привѣтливъ въ обращеніи съ ними; но, въ то же время, крайне требователенъ по отношенію исполненія должностными лицами возложенныхъ на нихъ служебныхъ обязанностей.

Его свѣтлость Сеидъ-Абдулъ-Ахатъ-ханъ, Эмиръ Бухарскій.

Изъ этихъ свѣдѣній видно, что нынѣшній Бухарскій эмиръ заслуживаетъ вниманія по его реформаторской дѣятельности въ своемъ государствѣ.

Въ 1893—1894 г.г. эмиръ Сендъ-Абдулъ-Ахатъ-ханъ посѣтилъ вторично Москву и Петербургъ, былъ осыпанъ милостями покойнаго Государя Императора Александра III и получилъ титулъ свѣтлости. Въ 1895 г., нынѣ благополучно царствующимъ Государемъ Императоромъ, эмиръ зачисленъ въ Терское казачье войско—генералъ-лейтенантомъ.

Современемъ, если состоятся слѣдующіе выпуски „Путеводителя“, мы предполагаемъ въ нихъ помѣстить портреты и другихъ азіатскихъ властителей.

7.

1) Минусинскій округъ *).

Въ минусинскомъ округѣ 7 волостей и 2 инородныхъ управы, состоящихъ подъ началомъ 4 земскихъ засѣдателей,—они-же мировые посредники и судебные слѣдователи. Лучшія села: Абаканское, Каратузъ, Шушинское и Новоселово. Въ первомъ и послѣднемъ производится пріемъ и выдача почтовой корреспонденціи. Въ 7 верстахъ отъ Абаканска и вблизи Новоселовой имѣются пароходныя пристани. Во всѣхъ селахъ округа существуютъ школы. Минусинскій округъ – житница Восточной Сибири. Такъ какъ онъ, преимущественно, степной, то здѣсь вторую отрасль промышленности послѣ земледѣлія представляетъ скотоводство, а жители притаежныхъ мѣстъ съ успѣхомъ занимаются пчеловодствомъ. Въ округѣ находятся: 2 винокуренныхъ завода, 1 сахарный, 1 стеклянный, 3 паровыхъ мукомольныхъ мельницъ, 1 конный заводъ и 1 желѣзно-дѣлательный, на которомъ работы производятся на артельномъ началѣ—едва-ли не единственномъ въ Россіи. Въ Западной и Южной окраинахъ округа много богатыхъ золотосодержащихъ розсыпей и соляныхъ озеръ. Инородцы почти поголовно христіане. Роды „Карыкиныхъ“ и „Кобельковыхъ“

*) Разсчитывая въ слѣдующемъ изданіи дать свѣдѣнія и объ округахъ Сибири, мы теперь—въ видѣ пробы—даемъ свѣдѣнія о минусинскомъ и канскомъ окр. енисейской губ.

считаются самыми богатыми; представители ихъ, для русскихъ гостей, имѣютъ дома на европейскій образецъ, гдѣ нерѣдко льется шампанское. Лошадей богачи изъ нихъ считаютъ не головами, а косяками. Въ восточной сторонѣ округа есть цѣлебное озеро Широ и курортъ его прогрессивно расширяется. Съ юга къ округу примыкаетъ пограничный Усинскій край, граничащій съ Китаемъ и управляемый особыми чиновниками. Китайскіе подданные—сойоты—въ лѣтнее время пригоняютъ къ границѣ гурты всякаго скота и мѣняютъ его нашимъ купцамъ на разные бракованные товары. Въ минусинскомъ округѣ существуетъ „Царство въ Царствѣ“. Это Ирбинская поссессіонная дача, гдѣ можно встрѣтить цѣлые поселки, невѣдомые здѣшней администраціи...

2) Канскій округъ.

Населеніе канскаго округа—все русское. Оно управляется 4 волостными правленіями и 3 засѣдателями,—они-же посредники и слѣдователи. Въ округѣ существуютъ винокуренный и солеваренный заводы и золотосодержащіе пріиска (*Бѣлогорія*), уже вырабатывающіеся. Населеніе занимается земледѣліемъ и работами на заводахъ и пріискахъ. Пути сообщенія невозможны. Пьянство свило здѣсь прочное гнѣздо и прекрасный полъ, по близости къ пріискамъ, чрезвычайно простъ, относительно щеголеватъ и добродушенъ. Криминальныхъ случаевъ здѣсь болѣе, чѣмъ въ остальныхъ округахъ. Авторы ихъ—въ большинствѣ поселенцы и потомки рабочихъ и мастеровыхъ давно закрытаго солевареннаго каторжнаго завода. По селамъ канскаго округа когда то жили декабристы, и добрая память о нихъ живетъ въ народѣ по сію пору. Еще особенностію округа можно считать Шалаевское отдѣльное крестьянское общество—на крайнемъ Сѣверо-востокѣ. Лѣтомъ проѣхать туда возможно только чрезъ нижнеудинскій округъ, а по зимамъ—просѣкой въ тайгѣ, представляющей одну станцію въ 120 верстъ. Благодаря малому количеству кабаковъ, шалаевскіе крестьяне живутъ зажиточно: иные изъ нихъ имѣютъ по десятку тысячъ руб. и занимаются, кромѣ земледѣлія, рыбо и звѣроловствомъ...

8.

ДОБАВЛЕНІЯ.

1. Къ трактамъ.

Якутскъ.—Вилюйскъ. Якутскъ.—Верхоянскъ.—Колымскъ *).

№№ по-рядков.	СТАНЦІИ.	Число верстъ.
	Отъ г. Якутска до г. Вилюйска.	
1	Хатырчиннахская . . .	30
2	Чупульская	40
3	Багалахская	40
4	Тыттяхская	40
5	Бадараннахская . . .	50
6	Бырылахская	50
7	Тогюнняхская	50
8	Борунюлахская . . .	40
9	Баланнахская	40
10	Ильбягинская	50
	Граница—430 в.	
11	Баппагайская	50
12	Бюгюяхская	50
13	Хапчагайская	40
14	Булгунняхтатская . . .	50
15	Чигичанская	50
16	Вилюйская (городъ) . .	40
	Итого .	710
	Отъ г. Якутска до г. Верхоянска.	
1	Турусларская	20
2	Мякярянская	30
3	Хомустатская	20
4	Елегняхская.	20
5	Харагадердинская. . .	20
6	Торагайская	20
7	Хатыгнахская	25
8	Тандинская	35
9	Берде-Кельская. . . .	150
10	Кень-Юряхская . . .	90
	Граница Верхоянскаго окр. 400 в.	
11	Сурухтатская	85
12	Сиремская	115
13	Сисыбасская	150
14	Верхоянская (городъ) .	150
	Итого до Верхоян.	930
	Отъ г. Верхоянска до г. Колымска.	
1	Абычинская	150
2	Тастатская	115
3	Кюрюлятская	270
4	Эбелякская	150
	Колымская граница.	
5	Кель-Кельская	150
6	Берестяхская	190
7	Маловская	90
8	Средне-Колымская. . .	150
	Итого отъ Верхоян. до Колымск.	1265
	Всего отъ Якутска до Средне-Колымска .	2195

*) Свѣдѣніе объ этихъ трактахъ сообщены извѣстнымъ путешеств. по Сибири членомъ общества распростран. священ. писанія П. К. Голубевымъ.

2. Къ страницѣ 10.

Обращеніе почтово-товаро-пассажирскихъ поѣздовъ №№ 3 и 4 между станціями Владивостокъ—Черниговка будетъ производиться по росписанію, объявленному 1-го января 1895 г.; а между станціями Черниговка—Иманъ по росписанію, объявленному 15-го марта 1895 г.

(Пассажиры слѣдуютъ съ пересадкой на мосту рѣки Уссури, гдѣ перегружается ихъ багажъ).

ОТПРАВЛЕНІЕ И ПРИБЫТІЕ ПОѢЗДОВЪ НА ГЛАВНЫХЪ СТАНЦІЯХЪ.

Владивостокъ—Иманъ п. № 4.

СТАНЦІИ.	Прибытіе.		Стоянка.		Отправленіе.	
	час.	мин.	час.	мин.	час.	мин.
Владивостокъ	у	т р	а.		9	—
Раздольное	12	36	—	09	12	45
Никольское	2	11	—	14	2	25
Спасская	8	52	—	13	9	05
Уссури	6	—	4	—	10	утра.
Мур.-Амурскій	2	30	—	25	2	55
Иманъ	3	45	дня.			

Иманъ—Владивостокъ п. № 3.

Иманъ	по чи.				4	10
Мур.-Амурскій	5	—	—	15	5	15
Уссури	9	—	3	—	12	дня.
Спасская	8	45	3	05	11	50
Никольское	8	—	—	15	8	15
Раздольное	9	42	—	08	9	50
Владивостокъ	1	30	дня.			

3. Къ страницѣ 13 [1]).

Росписаніе отправленія и прибытія поѣздовъ на Уральской и Закаспійской желѣзныхъ дорогахъ.

Уральской (13 стр.)—*Пермь—Тюмень—Тура и обратно.*

(По мѣстному времени).

Тов. пас. 8. I—III.	Тов. пас. 6. I	Тов. пас. 6. III.	Почтов. пас. 4. I	Почтов. пас. 4. III.	Число верст.	СТАНЦІИ.	Почтов. пас. 3. I	Почтов. пас. 3. III.	Тов. пас. 5. I—III.	Тов. пас. 7. I	Тов. пас. 7. III.
11 0*	10	20	9	0*	—	От. Пермь—буф. . . пр.	8	30	8 15*	2	30
11 15*	10	36	9	16*	6	Мотовилиха. . . .	8	20	8 5*	2	20
11 55*	11	30	9	44*	16	Левшино. . . .	7	53	7 35*	1	40
12 40*	12	20	10	21*	34	Лады	7	15	6 32*	12	14
1 20*	1	5	10	48*	44	Сылва—буф. . .	6	54	6 1*	11	35

[1]) Росписаніе это, какъ и ниже приводимое Закаспійской желѣзной дороги, заимствовано изъ „Указателя пароходн. и иныхъ сообщ.“, изд. Мин. пут. сообщ., при чемъ цифры, по-

Тов. пас. 8. I—III.		Тов. пас. 6. I—III.		Почтов. пас. 4. I—III.		Число верстъ.	СТАНЦІИ.		Почтов. пас. 3. I—III.		Тов. пас. 5. I—III.		Тов. пас. 7. I—III.	
2	6*	1	51	11	20*	58		Валежная . . .	6	20	5	5	10	38
3	49*	2	34	11	46*	68		Камарихинская .	5	59*	4	34	10	2
3	48*	3	40	12	28*	86		Селянка	5	22*	3	45	9	10
4	42*	4	27	1	6*	104		Лысьва	4	34*	2	39	8	5
5	15*	5	0	1	36*	119	Пр.	Чусовская—буф. .	От.	4	0*	2	0	7	15
6	10	—	—	—	—	—	От.	Чусовская . . .	пр.	9	50*	—	—	—	—
								(Вятск Чусовская-Екатерин).						
6	15*	—	—	—	—	196	Пр.	Березники . . .	От.	9	45	—	—	—	—
7	0	5	45	2	0*	119	От.	Чусовская—буф. .	Пр.	3	38*	1	17	5	10*
7	32	6	16*	2	26*	126		Ермакъ		3	19*	12	58	4	51*
8	18	6	58*	3	3*	134		Архиповка . . .		2	56*	12	34	4	25*
9	16	7	43*	3	43*	148		Всесвятская . .		2	16*	11	56	3	48*
9	50	8	18*	4	16*	162		Журавликъ . . .		1	41*	11	13	3	0*
10	31	8	51*	4	49*	172		Пашія		1	13*	10	42	2	27*
11	10	9	28*	5	24*	184		Бѣлая		12	37*	10	0	12	2*
11	44	10	2*	5	57*	197		Вижай		12	4*	9	25	11	22*
12	20	10	38*	6	31*		Пр.	Бисеръ—буф. .		11	30*	8	50	10	49*
2	50	11	16*	6	56	211	От.	. . . . .	Пр.	11	10*	8	15	10	15*
3	36	11	52*	7	26	225		Теплая-гора . .		10	40*	7	31	9	31*
4	10	12	24*	7	54	239		Усть-Тискосъ . .		10	2*	6	0	8	37*
4	56	1	8*	8	20	248		Европейская . .		9	42*	5	29*	8	14*
5	52	1	47*	8	56	262		Уральская . . .		9	4*	4	30*	7	25*
6	30*	2	17*	9	24	276		Азіятская . . .		8	28*	3	34*	6	25*
7	5*	2	52*	9	51		Пр.	Кушва—буф. . .	От.	7	56*	2	57*	5	41
8	0*	3	10*	10	9	291	От.	. . . . .	Пр.	7	38*	2	30*	5	16
8	35*	3	35*	10	30	300		Баранчинская . .		7	20*	2	9*	4	55*
9	28*	4	18*	11	3	317		Лая		6	44*	1	20*	4	8
10	10*	5	0*	11	38	—	Пр.	. . . . .	От.	6	6*	12	30*	3	20
—	—	—	—	—	—	335		Нижн.-Тагильбуф.							
12	25*	5	30*	12	4	—	От.	. . . . .	Пр.	5	39	11	40*	2	20
12	58*	6	0	12	33	347		Шайтанка . . .		5	10	11	7*	1	47
1	48*	6	42	1	8	360		Анатольская . .		4	40	10	37*	1	13
3	8*	7	45	1	57	382		Невьянскъ — буф.		4	1	9	39*	11	35
4	0*	8	29	2	34	400		Нейво-Рудянская.		3	14	8	21*	9	30
4	45*	9	0	2	59	409		Верхъ-Нейвинскъ.		2	54	7	55*	9	5
5	57*	10	2	3	44	430		Тараскино . . .		2	8	6	53*	7	58
6	47	10	42	4	15	448		Исеть		11	28	5	53	6	53
7	35	11	30	4	50	—	Пр.	. . . . .	От.	2	50	5	0	6	0
—	—	—	—	—	—	467		Екатеринб. —буф.		1					
10	20	—	—	5	35	—	Отъ	. . . . .	Пр.	11	57	—	—	3	45*
11	18	—	—	6	19*	482		Истокъ		11	22	—	—	3	10*
12	15	—	—	7	10*	500		Косулино . . .		0	32	—	—	2	10*
1	21	—	—	8	1*	520		Баженово—буф. .		9	40	—	—	1	9*
2	21	—	—	8	48*	542		Грязновская . .		8	42	—	—	11	50*
3	0	—	—	9	24*	560	Пр.	Богдановичъ—буф.	От.	7	52	—	—	10	36*
—	—	—	—	10	0*	—	От.	Богдановичъ . .	Пр.	7	8	—	—	5	33
								(Вятск Богданов.-Островская.)							
—	—	—	—	11	23*	38	Пр.	Островская . . .	От.	5	45*	—	—	4	10

мѣщенныя въ лѣвой отъ читающаго рамкѣ, слѣдуетъ читать по направленію—сверху внизъ, а цифры въ правой рамкѣ—снизу вверхъ.

Послѣ составленія для „Путеводителя" отдѣла „Желѣзнодорожное сообщеніе" на Уральской и Закаспійской воен. желѣзн. дорогахъ внесенъ общій тарифъ, расчетныя таблицы провозной платы по которому помѣщены на 318 стр.

Тов. пас. 8. I—III.	Тов. пас. 6. I—III.	Почтов. пас. 4. I—III.	Число верстъ.	СТАНЦІИ.	Почтов. пас. 3. I—III.	Тов. пас. 5. I—III.	Тов. пас. 7. I—III.
3 29	— —	9 49*	560	От. Богдановичъ.—буф. Пр.	7 25	— —	9 42*
4 15	— —	10 28*	580	Пышминская . .	6 43	— —	8 52*
5 0	— —	11 9*	—	Пр. . . . . От.	5 48*	— —	7 18*
— —	— —	— —	601	Камышловъ—буф.	— —	— —	— —
6 50*	— —	11 40*	—	От. . . . . Пр.	5 3*	— —	6 45*
7 49*	— —	12 31*	618	Аксариха . . .	4 31*	— —	6 11*
8 42*	— —	1 20*	638	Ощепково . . .	3 32*	— —	5 2
10 9*	— —	2 32*	668	Покровская . . .	2 28*	— —	3 50
11 41*	— —	3 43*	699	Юшала	1 11*	— —	2 27
12 49*	— —	4 27*	715	Тугулымъ	12 32*	— —	1 40
1 50*	— —	5 10*	733	Кармакъ	11 44*	— —	12 40
2 52*	— —	5 57*	752	Перевалово . . .	11 2*	— —	11 54
3 30*	— —	6 30*	—	Пр. . . . . От.	10 10*	— —	11 0
— —	— —	— —	771	Тюмень—буф. . .	— —	— —	— —
— —	— —	6 45	—	От. . . . . Пр.	— —	— —	7 30
— —	— —	7 0	776	Пр. Тура . . . . . От.	— —	— —	7 15

Ночное время отъ 6 0* веч. до 5 59* утра обознач. звѣздочкою возлѣ цифры—минуты.

4. К къ страницѣ 17.

2.—*Закаспійск.* (17 с.)—*Узунъ—Ада—Самаркандъ*[1]) *и обратно.*

(По Асхабадскому времени).

Тов. пас. 5. II.	Тов. пас. 5. III.	Пассаж. [2]) 3. II.	Пассаж. [2]) 3. III.	Почтов. пас.[2]) 3. II.	Почтов. пас.[2]) 3. III.	Число верстъ.	СТАНЦІИ.	Почтов. пас. 4.[3]) II.	Почтов. пас. 4.[3]) III.	Тов. пас. 6. II.	Тов. пас. 6. III.
4	15*	11	50*	6	30*	—	От. Узунъ—Ада—буф. . . Пр.	6	50	9	9*
5	42*	12	58*	7	40*	26	Михайловская	5	45*	7	45*
6	48	1	47*	8	32*	48	Мулла-Кара	4	32*	6	35*
9	0	3	13*	9	50*	82	Банда-Имемъ	3	8*	4	55
10	45	4	5*	10	52*	112	Айдинъ	1	48*	3	20
11	45	4	32*	11	24*	127	Перевалъ	1	10*	2	27
1	10	5	25*	12	17*	143	Ахча-Кубма	12	20*	1	20
3	5	6	35	1	40*	174	Казанджикъ	10	25*	11	35
3	50	7	9	2	20*	190	Узунъ-Су	8	50*	10	35
4	55	7	56	3	18*	213	Ушакъ	7	40*	9	30
6	5*	8	56	4	27*	—	Пр. . . . . От.	6	20*	8	0
—	—	—	—	—	—	243	Кизилъ-Арватъ	—	—	—	—
7	30*	9	6	4	37*	—	От. . . . . Пр.	6	0*	7	0*
9	0*	9	55	5	34*	270	Коджъ	5	6	5	39*
10	30*	10	41	6	27	294	Бами	4	18	4	24*
12	0*	11	34	7	29	324	Арчманъ	3	15	2	53*
1	32*	12	28	8	37	354	Бахарденъ	2	15	1	27*
2	56*	1	17	9	38	381	Келята	1	15	12	5*
4	19*	2	4	10	31	406	Геокъ—Тепе.	12	13	10	58*
5	30*	2	44	11	20	428	Безменіи	11	22	9	46*
6	30	3	18	12	0	—	Пр. . . . . От.	10	37	8	50*
—	—	—	—	—	—	448	Асхабадъ—буф.	—	—	—	—
7	20	3	38	12	30	—	От. . . . . Пр.	10	12	8	8*
7	52	3	57	12	52	458	Аппау (раз.)	9	54	7	42*
9	10	4	41	1	43	480	Гяурсъ	9	8	6	39*
10	22	5	24	2	33	504	Ахсу	8	17	5	30
11	8	5	51	3	3	518	Баба-Дурмазъ	7	49	4	42
12	13	6	29*	3	49	536	Артыкъ	7	10	3	45
12	57	6	55*	4	19	551	Каушутъ	6	36	2	53
2	26	7	31*	5	5	568	Каахка	6	0	1	53
3	30	8	4*	5	43	586	Арманъ-Сагадъ	5	18*	12	45

[1]) **Самаркандъ** — оригинальный, старинный—полутатарскій городъ,—основанъ, какъ предполагаютъ, еще въ IX столѣтіи. Въ X вѣкѣ Самаркандъ описывался, какъ большой и

Тов. пас. 5. II.	Тов. пас. 5. III.	Пассаж. [2]) 3. II.	Пассаж. [2]) 3. III.	Почтов. пас.[3]) 3. II.	Почтов. пас.[3]) 3. III.	Число верстъ.	СТАНЦІИ.	Почтов. пас.[3]) 4. II.	Почтов. пас.[3]) 4. III.	Тов. пас 6. II.	Тов. пас 6. III.
4	58	8	48*	6	35*	607	Душакъ (поч.)	4	35*	11	40
6	0*	9	24*	7	17*	627	Такиръ	3	47*	10	27
9	2*	10	13*	8	15*	651	Теджень (поч.)	3	0*	9	17
10	2*	10	53*	9	1*	678	Геокъ-Сюръ	2	5*	7	57
11	12*	11	37*	9	53*	698	Джуджуклу	1	16*	6	44
12	30*	12	25*	10	48*	723	Дортъ-Кую	12	27*	5	34*
1	49*	1	6*	11	45*	746	Карабата	11	40*	4	23*
3	0*	1	47*	12	55*	—	Пр. . . . . От.	10	46*	3	10*
—	—	—	—	—	—	770	Мервъ-буф.	—	—	—	—
4	0*	1	59*	1[m]	47*	—	От. . . . . Пр.	10	12*	1	45*
5	20*	2	45*	2	50*	796	Байрамъ-Али	9	19*	12	33*
6	8	—	—	3	30*	813	Курбанъ-Кала	8	39*	11	29*
7	4	—	—	4	10*	831	Кельви	8	3*	10	41*
8	11	—	—	5	0*	853	Равнина	7	18*	9	33*
9	14	—	—	5	50*	872	Учъ-Аджи	6	38*	8	36*
10	39	—	—	6	48	901	Пески	5	40	7	12*
12	20	—	—	8	3	931	Репетекъ	4	40	5	45
1	38	—	—	9	0	954	Караулъ-Кую	3	37	1	45
2	45	—	—	9	55	976	Барханы	2	42	12	29

цвѣтущій городъ. Большая часть его жителей магометане — таджики, узбеки, арапцы. Болѣе 3 тысячъ евреевъ и только незначительное число русскихъ. Въ городѣ находится главное управленіе Самаркандской области, 1 русско-туземная школа, 23 медрессе (796 учениковъ), 83 мактаба (1222 ученик.) и 8 еврейскихъ хедеровъ. Существующіе здѣсь старинные мечети и могилы — привлекаютъ въ Самаркандъ массы магометанъ-богомольцевъ изъ разныхъ мѣстъ Азіи. Въ торговомъ отношеніи городъ не имѣетъ значенія

[2]) Отправляются въ дни прибытія и отправленія почтовыхъ пароходовъ въ Узунъ-Ада. Въ этихъ поѣздахъ имѣются вагоно-буфеты.

[3]) Отправляется изъ Узунъ-Ада только въ дни, когда почтовый пароходъ въ Узунъ-Ада запаздываетъ на столько, что поѣздъ № 3 не можетъ быть отправленнымъ въ 9 ч. вечера.

Сильныя мѣста безъ особой приплаты. Росписаніе это читается также, какъ и Уральск. желѣзн. дор. (см.—выше). Плата какъ за проѣздъ, такъ и за багажъ на этой дорогѣ и на Уральской взимается по общему тарифу, введенному въ 1894 г., расчетныя таблицы котораго приведены выше. Плата эта (включая сюда и 15% государственный сборъ) расчисляется такимъ образомъ: Пассажиры III класса на разстояніяхъ отъ 1 до 300 в. платятъ по расчету за каждую версту проѣзда, а именно: отъ 1 до 160 вер.—по 1,4375 коп. съ версты, а отъ 161 до 300 в., прибавляя къ плать за 160 въ 2 р. 30 к. по 0,9 к. съ версты; начиная же съ 301 версты, плата взимается не съ версты, а съ цѣлаго пояса по 20 коп. за каждый, при чемъ неполное разстояніе пояса принимается къ расчету, какъ полное. Размѣры поясовъ установлены слѣдующіе:

отъ	301	до	500	версть	8	поясовъ по	25 вер. кажд.
„	501	„	710	„	7	„ „	30 „ „
„	711	„	990	„	8	„ „	35 „ „
„	991	„	1510	„	13	„ „	40 „ „
свыше этого разстоянія						„ „	50 „ „

Сообразно этому, при исчисленіи платы за проѣздъ на разстояніяхъ свыше 300 вер., къ плать за 300 вер. слѣдуетъ прибавлять стоимость общаго числа поясовъ, которые пассажиръ имѣетъ проѣхать. Напр., по различнымъ поясамъ плата должна составлять: 1 поясъ (301—326 вер.) 3 р. 56 к.+24 к. 3 р. 80 к.; 2 пояса (326—350 в.) 3 р. 80 к.+20 к.= 4 р.; 3 пояса (351—375 в.) 4 р.+20 к. 4 р. 20 к. и т. д. Для полученія платы II класса нужно плату III кл. помножить на 1½, а для полученія платы I кл. нужно плату III кл. помножить на 2½. По поясамъ же плата для II кл. увеличивается въ каждомъ поясѣ на 30 и для I кл.—на 50 коп.

Съ пассажирскаго багажа на разстояніяхъ отъ 1 до 300 верстъ взимается по расчету за каждую версту перевозки по 1/20+15 процентовъ государственнаго налога съ 10 фунтовъ; за 1-й поясъ отъ 301 до 325 вер. берется та же плата, какъ за 300 вер., т. е. 17,25 коп.; въ каждомъ же послѣдующемъ поясѣ плата увеличивается на 1½ коп. съ каждыхъ 10 фунтовъ багажа.

Тов. пас. 5. II.	Тов. пас. 5. III.	Пассаж. [2]) 3. II.	Пассаж. [2]) 3. III.	Почтов. пас.[3]) 3. II.	Почтов. пас.[3]) 3. III.	Число верст.	СТАНЦІИ.		Почтов. пас.[3]) 4. II.	Почтов. пас.[3]) 4. III.	Тов. пас. 6. II.	Тов. пас. 6. III.
3	42	—	—	10	45	—	Пр.	От.	1	50	11	22
—	—	—	—	—	—	998	Аму-Дарья—буф.		—	—	—	—
4	15	—	—	11	35	—	От.	Пр.	1	15	8	50
5	17	—	—	12	35	1005	Фарабъ		12	30	8	5
6	19*	—	—	1	37	1026	Ходжа-Давлетъ		11	17	6	45
7	31*	—	—	2	33	1045	Каракуль		10	35	5	50*
8	48*	—	—	3	35	1069	Якатутъ		9	35	4	30*
9	44*	—	—	4	23	1087	Мургакъ		8	53	3	38*
10	53*	—	—	5	20	—	Пр.	От.	8	0	2	33*
—	—	—	—	—	—	1110	Бухара—буф.		—	—	—	—
11	38*	—	—	6	20*	—	От.	Пр.	6	55	1	55*
12	55*	—	—	7	42*	1134	Кую-Мазаръ		5	48*	12	45*
1	38*	—	—	8	28*	—	Водокачка (раз.)		5	2*	11	43*
2	25*	—	—	8	58	1151	Кизилъ-Тепе		4	35*	11	18*
3	35*	—	—	10	10*	1172	Маликъ		3	30*	10	5*
5	20*	—	—	11	40*	1196	Кермине		2	15*	8	40*
6	56	—	—	1	5*	1220	Зіадинъ		1	15*	7	14*
8	16	—	—	2	15*	1244	Тугай-Робатъ		12	5*	5	34
9	37	—	—	3	20*	—	Пр.	От.	11	5*	4	8
—	—	—	—	—	—	1271	Катты-Курганъ—буф.		—	—	—	—
10	7	—	—	3	45*	—	От.	Пр.	10	40*	3	38
11	24	—	—	4	38*	1295	Нагорная		9	53*	2	26
1	0	—	—	6	5	1322	Джума		8	54*	1	3
2	5	—	—	7	0	1344	Пр. Самаркандъ—буф.	От.	8	0*	11	47

5. Къ страницѣ 129.

Пароходы Амурскаго общества пароходства и торговли изъ Хабаровска слѣдуютъ до Камень-Рыболова, заходя и на станцію Иманъ Уссурійской ж. д. Приводимъ этотъ маршрутъ:

От Хабаровска	Верстъ.	От Хабаровска	Верстъ.
Казакевичева	40	Буссе	453 3/4
Ванюкова	140	Маркова № 1	476 3/4
Козловская	211	„ № 2	543 3/4
Нижне-Михайловск.	118 1/4	„ № 3	588 3/4
Иманъ	385	„ № 4	627 3/4
Красноярская	391	Камень-Рыболовъ	766

Пріѣздъ въ Томскъ, пребываніе и отъѣздъ ЕГО ИМПЕРАТОРСКАГО ВЫСОЧЕСТВА НАСЛѢДНИКА ЦЕСАРЕВИЧА въ 1891 году*).

Давно ожидаемое и радостное событіе посѣщенія Томска Его Императорскимъ Высочествомъ Наслѣдникомъ Цесаревичемъ—совершилось 5 іюля 1891 г., и томичи, полные вѣрноподданическаго восторга, удостоились встрѣтить и принять у себя желаннаго Царственнаго Гостя.

Наканунѣ, 4 іюля, Его Высочество прибылъ въ село Семилужное, лежащее въ 25 верстахъ отъ Томска, гдѣ и соизволилъ принять обѣдъ отъ томскихъ 1-й гильдіи купцовъ Алексѣя и Александра Евграфовичей Кухтерныхъ. Переночевавъ здѣсь, Высокій Путешественникъ отбылъ въ 8-мъ час. утра.

Съ ранняго утра, 5 числа, едва забрежжилъ денной свѣтъ, массы народа со всѣхъ концевъ Томска стремились къ мѣсту, гдѣ должна была послѣдовать встрѣча Его Императорскаго Высочества (за пересыльной тюрьмой, въ 4 верстахъ отъ города). Въ этомъ мѣстѣ, для пріема и отдохновенія Высокаго Гостя, былъ устроенъ изящный домикъ-павильонъ (нынѣ сгорѣвшій), состоявшій изъ трехъ комнатъ—небольшаго зала, кабинета для Его Высочества и уютной маленькой комнатки для помѣщенія личнаго адъютанта Его Высочества. Полъ этого павильона и лѣстница (въ пять ступеней), ведшая въ него, были устланы краснымъ сукномъ и коврами. Внутри павильона стояла мягкая мебель. Все это было декорировано живыми цвѣтами и растеніями, которыми была украшена и лѣстница—съ обѣихъ сторонъ**).

---

*) Описаніе это было своевременно составлено, при участіи издателя „Путеводителя“, и напечатано въ „Сибирск. Вѣсти.“.

**) Павильонъ этотъ помѣщенъ въ „Путеводителѣ“—въ рисункѣ встрѣчи Его Высочества Наслѣдника Цесаревича въ Томскѣ.

Около павильона, въ ожиданіи прибытія Его Императорскаго Высочества Наслѣдника Цесаревича, собрались представители городскаго общественнаго управленія—члены управы и гласные, а также нѣкоторыя начальствующія лица, инспекторъ врачебной управы, д. с. с. докторъ медицины Маткевичъ, и члены врачебной управы—врачи Еланцевъ и Березницкій. Противъ павильона, сплошной стѣной, тянулась публика, видимо, съ горячимъ нетерпѣніемъ ожидавшая прибытія Царственнаго Гостя. Здѣсь-же скромно пріютился въ срединѣ толпы одинъ изъ мѣстныхъ фотографовъ Я. Оппенгеймъ со своими аппаратами. По обѣимъ сторонамъ пути слѣдованія Его Императорскаго Высочества стояли, по прямой линіи, нижніе чины мѣстнаго баталіона и нѣкоторые изъ обывателей, принявшіе на себя трудъ, совмѣстно съ полиціей, наблюдать за поддержаніемъ порядка.

Въ 9 часовъ утра показались первые экипажи. Въ народѣ началось шумное волненіе, но вскорѣ разъяснилось, что это прибылъ багажъ Его Высочества и членовъ свиты Его. Экипажи эти, не останавливаясь, прослѣдовали въ городъ. Затѣмъ, въ 9¼ часовъ прибылъ начальникъ Сибирскаго жандармскаго корпуса генералъ-маіоръ Н. И. Александровъ, а вслѣдъ за нимъ—въ 9 ч. 40 минутъ утра —и. д. начальника томскаго почтово-телеграфнаго округа с. с. Павловъ.

Наконецъ, давно ожидаемый радостный моментъ наступилъ, и въ 9 часовъ 55 минутъ утра показался экипажъ, въ которомъ находился Его Императорское Высочество Наслѣдникъ Цесаревичъ; съ нимъ имѣлъ счастіе ѣхать начальникъ губерніи, камергеръ Двора Его Величества Г. А. Тобизенъ, встрѣтившій Его Высочество на границѣ Томской губерніи.

При появленіи Его Императорскаго Высочества у павильона, раздались восторженные, несмолкаемые крики „ура“ многотысячной толпы народа. На всѣхъ лицахъ ярко отпечатлѣвались глубокорадостныя чувства. Картина была, поистинѣ, величественная и трогательная. Погода стояла прекрасная,—какъ-будто, сама природа гармонировала тому праздничному настроенію, которымъ былъ преисполненъ весь народъ. Ряды обнаженныхъ головъ, волновавшихся

какъ море, неумолчные могучіе крики восторга—все это умиляло душу и наполняло чѣмъ-то возвышеннымъ, доселѣ неиспытаннымъ...

Его Императорское Высочество, поддерживаемый начальникомъ губерніи, вышелъ изъ экипажа, встрѣченный привѣтственнымъ словомъ городскаго головы П. В. Михайлова. Онъ соизволилъ принять поднесенный отъ городскаго общества хлѣбъ-соль на изящномъ блюдѣ и такой-же солонкѣ. Передавъ хлѣбъ-соль Своему адъютанту, Наслѣдникъ Цесаревичъ милостиво выразилъ благодарность и удостоилъ пожатіемъ руки городскаго голову. Послѣ того Его Императорское Высочество вошелъ въ павильонъ и, пробывъ тамъ нѣсколько минутъ, изволилъ выйти на лѣстницу, а затѣмъ—послѣдовалъ въ городъ. Въѣздъ въ городъ происходилъ въ такомъ порядкѣ: впереди ѣхалъ полиціймейстеръ В. В. Ушаковъ, въ сопровожденіи нѣсколькихъ конвойныхъ, изъ которыхъ обращалъ на себя вниманіе одинъ—происхожденіемъ изъ кавказскихъ горцевъ, одѣтый въ эффектный національный костюмъ; за полиціймейстеромъ слѣдовалъ экипажъ съ начальникомъ Сибирскаго жандармскаго округа, генералъ-маіоромъ Александровымъ; потомъ уже слѣдовалъ Его Императорское Высочество въ открытой коляскѣ, запряженной парой сѣрыхъ лошадей купца И. И. Колосова (попечителя Томскаго реальнаго училища), имѣя по лѣвую руку начальника губерніи; въ слѣдующихъ экипажахъ слѣдовали лица свиты Его Императорскаго Высочества—генералъ-адъютантъ князь В. И. Барятинскій, свиты Его Величества контръ-адмиралъ Басаргинъ, личный адъютантъ Его Императорскаго Высочества и другія особы, прибывшія къ павильону вслѣдъ за Наслѣдникомъ Цесаревичемъ.

Народъ съ громкими криками „ура"! массой хлынулъ за экипажемъ Его Высочества, направлявшимся мимо церкви Вознесенія, по Иркутской улицѣ, чрезъ устроенныя, на, такъ называемомъ, „Бѣлозерьѣ", тріумфальныя ворота, и, затѣмъ, по Воскресенской горѣ, къ часовнѣ Иверской Божіей Матери. Толпа, по мѣрѣ слѣдованія Его Императорскаго Высочества, все болѣе возростала. Тутъ едвали не было полъ-Томска, и мы не преувеличимъ, если опредѣлимъ цифру ея въ 15 тысячъ человѣкъ. Старые, молодые,

юнцы, женщины, пѣшіе, верхами и въ экипажахъ—все это представляло необычайное и никогда невиданное въ Томскѣ зрѣлище. Восторженные крики этой толпы составляли какъ-бы море звуковъ и сливались въ потрясающій гулъ общаго ликованія...

Въ часовнѣ Иверской Божіей Матери преосвященнымъ Макаріемъ, въ сослуженіи городскаго духовенства, въ 8 ч. утра совершено было молебствіе съ акаѳистомъ иконѣ Иверской Божіей Матери. Въ $9^3/_4$ часовъ звонъ на колокольнѣ церкви Богоявленія Господня возвѣстилъ всѣмъ собравшимся о въѣздѣ Наслѣдника Цесаревича въ городъ. Для встрѣчи Его Императорскаго Высочества собрались въ устроенномъ томскимъ мѣщанскимъ обществомъ шатрѣ передъ часовнею: почетное городское духовенство съ о.о. архимандритами Никаноромъ и Лазаремъ и преосвященнѣйшимъ Макаріемъ во главѣ; предс. губерн. правленія К. А. Шапошниковъ, начальствующія и должностныя лица разныхъ вѣдомствъ, имѣвшія право на представленіе Его Высочеству, а также почетныя городскія дамы. Прямо противъ часовни, лицомъ ко входу въ нее, выстроены были ученики мужской гимназіи, справа—реальнаго училища и студенты университета, а слѣва—ученики уѣзднаго училища. Воспитанницы женскихъ учебныхъ заведеній разставлены были по тротуару угловаго дома Королева. Устроенная по лѣвую сторону часовни трибуна переполнена была дамами. Въ 10 ч. 10 мин. Его Императорское Высочество изволилъ прибыть въ часовню въ сопровожденіи начальника губерніи, лицъ свиты и представителей городскаго общественнаго управленія, встрѣтившихъ Его при въѣздѣ въ городъ. На помостѣ шатра Его Высочество встрѣченъ былъ преосвященнѣйшимъ Макаріемъ съ крестомъ и святою водою, причемъ преосвященный имѣлъ счастіе привѣтствовать Его Высочество рѣчью....

По окончаніи рѣчи преосвященнаго, Его Высочество прикладывался ко кресту и изволилъ принять поднесенную ему преосвященнымъ икону Иверской Божіей Матери. Затѣмъ, послѣдовало краткое молебствіе, начавшееся эктеніею и заключившееся многолѣтіемъ Государю Императору, Государынѣ Императрицѣ, Наслѣднику Цесаревичу и всему Царствующему Дому. Его Высочество послѣ того прикла-

дывался снова ко кресту и къ иконѣ Иверской Божіей Матери, во время чего пѣвчіе пѣли тропарь Богородицѣ. Въ 10 ч. 25 м. Его Высочество, при восторженныхъ кликахъ всѣхъ собравшихся, изволилъ отбыть отъ часовни. По Его отъѣздѣ преосвященнымъ Макаріемъ, въ сослуженіи всего присутствовавшаго духовенства, совершено было благодарственное молебствіе.

Послѣ посѣщенія часовни Иверской Божіей Матери, Его Высочество послѣдовалъ въ помѣщеніе, приготовленное для Него въ новомъ губернаторскомъ домѣ, на Соборной площади, гдѣ Его Высочеству были представлены начальникомъ губерніи всѣ представители отдѣльныхъ вѣдомствъ, депутаціи отъ окружныхъ городовъ Томской губерніи, представители сословій и редакторъ „Сибирск. Вѣстн.“ В. П. Картамышевъ.

Отъ Томскихъ мѣщанскаго и ремесленнаго обществъ, какъ и отъ городскихъ обществъ окружныхъ городовъ и волостей, были подносимы Его Высочеству хлѣбъ-соль на художественно исполненныхъ блюдахъ и такихъ-же солонкахъ, и Его Высочество соизволилъ милостиво принять всѣ эти поднесенія.

Около половины второго часа дня Наслѣдникъ Цесаревичъ прослѣдовалъ изъ своего помѣщенія въ новомъ губернаторскомъ домѣ на завтракъ къ начальнику губерніи, гдѣ былъ встрѣченъ послѣднимъ въ подъѣздѣ. Супруга начальника губерніи, вмѣстѣ съ членами семейства, встрѣтила Его Высочество на верхней площадкѣ лѣстницы. За столомъ Его Высочество изволилъ сидѣть между супругою начальника губерніи—съ правой стороны—и преосвященнымъ Макаріемъ—съ лѣвой.

Начальникомъ губерніи провозглашенъ былъ тостъ за здоровье Августѣйшаго Гостя, встрѣченный присутствовавшими криками „ура“! Послѣ этого Его Высочеству поданъ былъ въ гостинной чай и кофе, а затѣмъ Высокій Гость отбылъ для посѣщенія епархіальнаго архіерея.

Въ 2 часа 20 мин. Его Императорское Высочество, въ сопровожденіи начальника губерніи и лицъ свиты, изволилъ посѣтить преосвященнѣйшаго Макарія, епископа томскаго и семипалатинскаго. Встрѣченный его преосвященствомъ на крыльцѣ архіерейскаго дома, Наслѣдникъ Цесаревичъ про-

слѣдовалъ чрезъ залу въ гостинную, гдѣ соблаговолилъ кушать предложенный Ему чай. Во время бесѣды Его Высочества съ преосвященнымъ Макаріемъ, хоромъ архіерейскихъ пѣвчихъ исполнены были: нѣкоторыя строфы изъ гимна „Колѣна, Россы, преклоните", написанные на коронованіе императора Николая I, одинъ номеръ изъ „Алтайской лепты", нѣсколько строфъ изъ славянскаго гимна и гимна въ честь великаго князя Владиміра, а въ заключеніе—„Слава". По выходѣ изъ гостиной преосвященый Макарій представилъ Его Высочеству двоихъ священниковъ изъ алтайскихъ уроженцевъ (телеутовъ), принадлежащихъ къ алтайской и киргизской миссіямъ: о.о. Гавріила Оттыгашева и Стефана Борисова, а также одного воспитанника алтайской миссіи, иконописца, имѣвшихъ счастіе поднести Его Высочеству: послѣдній икону Божіей Матери „Достойно есть", своего письма, а первые—изданія алтайской миссіи. Въ 2 ч. 40 м. Его Высочество изволилъ отбыть изъ архіерейскаго дома, сопровождаемый до крыльца его преосвященствомъ.

Около 3-хъ часовъ по полудни Его Императорское Высочество Наслѣдникъ Цесаревичъ удостоилъ посѣтить Томскій Іоанно-Предтеченскій женскій монастырь. У „Святыхъ" воротъ Его Высочество былъ встрѣченъ, при колокольномъ звонѣ, настоятельницей монастыря Серафимой, казначеей монахиней Зинаидой, настоятелемъ Томскаго мужскаго Алексѣевскаго монастыря и благочиннымъ—архимандритомъ Лазаремъ, и духовенствомъ женскаго монастыря. Настоятельница монастыря держала икону въ вышитой золотомъ и жемчугомъ ризѣ, монастырской работы; подъ иконой было полотенце, на концахъ котораго находился вензель Наслѣдника Цесаревича „Н" подъ короной и вышито: „Его Императорскому Высочеству Благовѣрному Государю Наслѣднику Цесаревичу Николаю Александровичу. Отъ Томскаго Іоанно-Предтеченскаго женскаго монастыря. 5 іюля 1891 года". Казначея монастыря держала блюдо съ хлѣбомъ-солью. Блюдо это выточено въ монастырѣ и роскошно отдѣлано шелками и золотомъ; по каймѣ блюда вышито: „Его Императорскому Высочеству Благовѣрному Государю Наслѣднику Цесаревичу Николаю Алаксандровичу. Отъ Томскаго Іоанно-Предтеченскаго женскаго монастыря". По серединѣ блюда

вензель Наслѣдника Цесаревича, надъ которымъ—пальма, вышитая зеленымъ шелкомъ по золотому фону. Хлѣбъ—черный, русскій; на немъ солонка изъ того-же дерева, какъ и блюдо,—вся вышитая жемчугомъ, съ вензелемъ Наслѣдника Цесаревича, отдѣланнымъ золотомъ. На блюдѣ подъ хлѣбомъ подушечка изъ бѣлой канфы (атласа). Подъ блюдомъ находилось полотенце изъ холста, производства женскаго монастыря, вышитое шелками; рисунокъ изображалъ русскихъ дѣвушекъ; по краямъ вышито: „Ея Императорскому Величеству Благовѣрной Государынѣ Императрицѣ Маріи Ѳеодоровнѣ. Отъ Томскаго Іоанно-Предтеченскаго монастыря". Архимандритъ Лазарь и остальное духовенство встрѣтили Наслѣдника Цесаревича съ престольнымъ крестомъ и хоругвями.

Игуменья Серафима, поднося Наслѣднику Цесаревичу икону, сказала: „Ваше Императорское Высочество! Прошу удостоить своимъ вниманіемъ и принять Святую икону, издѣлія нашего монастыря, отъ смиренной игуменьи съ сестрами".

Наслѣдникъ Цесаревичъ перекрестился, взялъ икону, поцѣловалъ ее и передалъ одному изъ лицъ своей свиты.

Затѣмъ, казначея монастыря, монахиня Зинаида, удостоилась поднести Его Высочеству хлѣбъ-соль, сказавъ: „Ваше Императорское Высочество! Всеподданнѣйше просимъ принять отъ насъ хлѣбъ-соль. Находящееся-же подъ хлѣбомъ полотенце, съ вышивкой нашего издѣлія, нижайше просимъ передать отъ смиренной юной нашей обители Ея Императорскому Величеству Государынѣ Императрицѣ".

Его Высочество милостиво благодарилъ обѣихъ, приложился ко кресту и прослѣдовалъ въ церковь св. Иннокентія, черезъ дворъ, гдѣ были размѣщены шпалерами монашествующія сестры, воспитанницы монастыря и ученицы церковно-приходской школы женскаго монастыря, которыя встрѣтили Наслѣдника Цесаревича „пояснымъ" поклономъ. На ступеняхъ церкви св. Иннокентія размѣстился хоръ женскаго монастыря. Во время слѣдованія Наслѣдника Цесаревича по двору обители хоръ встрѣтилъ Его пѣніемъ: „Днесь благодать св. Духа насъ собра", а когда Его Высочество вступилъ на паперть храма, хоръ запѣлъ тропарь святителю Иннокентію: „Свѣтильниче церкви". Когда Наслѣдникъ

Цесаревичъ выходилъ изъ церкви, хоръ запѣлъ: „Спаси, Господи, люди Твоя“. Его Высочество прошелъ отъ церкви до игуменскаго корпуса съ непокрытой головой. Съ одной стороны шелъ начальникъ губерніи, камергеръ Г. А. Тобизенъ, съ другой—настоятельница монастыря, съ которой Его Высочество милостиво бесѣдовалъ, разспрашивая, —сколько лѣтъ она въ монастырѣ, какими средствами существуетъ монастырь и сколько монахинь и воспитанницъ въ монастырѣ и церковно-приходской школѣ. При вступленіи въ игуменскій корпусъ, Высокій Гость былъ встрѣченъ гимномъ „Коль славенъ нашъ Господь въ Сіонѣ“. Его Высочество прослѣдовалъ въ пріемный залъ, куда, кромѣ него, вошли только настоятельница монастыря, преосвященный Макарій, архимандритъ Лазарь и казначея монастыря. Вся же свита оставалась въ смежной комнатѣ, гдѣ были выставлены образцы производства женскаго монастыря —свѣчи разной величины и цвѣтовъ, чалпаны бѣлаго воска и разныя вышитыя вещи. Хоръ монастыря въ это время пѣлъ національный гимнъ „Боже, Царя Храни!“ По просьбѣ игумены Серафимы, Его Высочество изволилъ откушать чашку чая, которая и была поднесена Ему казначеей, сестрой Зинаидой, причемъ Его Высочество попробовалъ и печеніе монастыря. Откушавъ чаю, Высокій Гость поднялся съ дивана, на которомъ изволилъ сидѣть, и благосклонно оглядѣлъ залъ, убранный скромно, но очень изящно: съ лѣвой стороны отъ входа—портреты Царствующихъ Государя Императора и Государыни Императрицы, между которыми портретъ Его Императорскаго Высочества Наслѣдника Цесаревича; подъ портретомъ вензель Его Высочества изъ миртъ; на правой сторонѣ портреты покойныхъ Августѣйшихъ Его Высочества Дѣда—Александра II и Прадѣда—Николая I, между которыми громадный, во всю стѣну, вензель Его Высочества изъ искусственныхъ атласныхъ цвѣтовъ, на шелковомъ, сиреневаго цвѣта, фонѣ, задрапированный голубыми занавѣсами съ гирляндой изъ цвѣтовъ внизу. Мебель залы обита атласомъ, цвѣта бордо, а столы покрыты были бархатными скатертями съ золотыми кистями. Залъ уставленъ цвѣтущими олеандрами и другими цвѣтами въ вазахъ. По выходѣ въ смежную комнату, Его Высочеству одною изъ воспитанницъ монастыря, шестилѣтней сироткой, было под-

несено отъ имени ученицъ полотенце, своего издѣлія, шитое русскимъ швомъ, причемъ ребенокъ—депутатъ въ видѣ привѣтствія смѣло и бойко прочелъ передъ Его Высочествомъ „Свѣтильниче церкви", за что и удостоился милостивой улыбки Высокаго Гостя и чести поцѣловать руку Его Высочества. Наслѣдникъ Цесаревичъ еще разъ милостиво поблагодарилъ игуменью Серафиму за поднесенные ему монастыремъ подарки.

Осмотрѣвъ, затѣмъ, образцы монастырскаго производства и удостоивъ нѣкоторые изъ нихъ взять въ руки, причемъ на вопросъ Его Высочества игуменья объяснила, что синія свѣчи употребляются и здѣсь по примѣру Кіево-Печерской лавры,—Высокій Гость послѣдовалъ въ домовую церковь настоятельницы. Остановившись, недоходя лѣваго крилоса, передъ иконой Божьей матери „Достойно есть", Его Высочество перекрестился и приложился къ Св. иконѣ. Когда онъ обернулся къ входной двери, осчастливенныя игуменья и казначея монастыря отъ полноты чувствъ сдѣлали Его Высочеству земной поклонъ и облобызали Его руку. Хоръ въ это время пѣлъ тропарь „Память праведнаго": а когда Его Высочество при выходѣ началъ спускаться съ лѣстницы, Его сопровождали торжественные звуки молитвы: „Спаси, Господи, люди Твоя!" У выхода игуменья и казначея еще разъ сдѣлали Его Высочеству земной поклонъ, причемъ первая сказала:

— „Ваше Императорское Высочество! мы неученыя, не сумѣемъ, какъ и благодарить Васъ за то счастье и радость, которыя Вы доставили намъ Своимъ Высокимъ посѣщеніемъ".

Въ отвѣтъ на эту простую искреннюю благодарность Его Высочество милостиво сказалъ, что въ обители все прекрасно и Онъ всѣмъ остался доволенъ.

Его Императорское Высочество Наслѣдникъ Цесаревичъ отбылъ при колокольномъ звонѣ изъ женскаго монастыря во дворецъ около 4 часовъ пополудни.

Ровно въ 7 часовъ вечера Наслѣдникъ Цесаревичъ, въ сопровожденіи начальника губерніи и свиты, изволилъ прибыть въ томское общественное собраніе. У особо устроеннаго на этотъ случай входа чрезъ террасу собранія Его Высочество былъ встрѣченъ представителями города, съ

городскимъ головою во главѣ. Его Высочество изволилъ сидѣть въ срединѣ стола, устроеннаго на возвышеніи; по правую руку Его помѣстился преосвященный Макарій, а по лѣвую—начальникъ губерніи; остальные приборы за этимъ столомъ заняли лица свиты и высшіе представители администраціи, въ числѣ которыхъ находился и городской голова. Прочія приглашенныя лица, въ числѣ 60 человѣкъ, размѣстились на двухъ другихъ столахъ, накрытыхъ перпендикулярно къ столу, за которомъ сидѣлъ Его Высочество. Первый тостъ провозглашенъ былъ начальникомъ губерніи за драгоцѣнное здоровье Государя Императора и Государыни Императрицы. Затѣмъ, послѣдовалъ тостъ городскаго головы за здоровье Высокаго Гостя города Томска, Наслѣдника Цесаревича, милостиво соизволившаго принять хлѣбъ-соль отъ города. Въ отвѣтъ на этотъ тостъ Его Императорскому Высочеству благоугодно было высказать благодарность городскому обществу за радушный пріемъ и пожеланіе процвѣтанія городу Томску. Громкое „ура!“ сопровождало каждый тостъ.

На террасѣ собранія во время обѣда игралъ омскій казачій оркестръ. Послѣ стола, Его Высочество изволилъ бесѣдовать съ нѣкоторыми лицами изъ высшей томской администраціи и около 9 ч. веч. отбылъ изъ собранія, сопровождаемый до экипажа городскимъ головою, представителями города и присутствовавшими на обѣдѣ лицами....

Послѣ обѣда въ собраніи, Его Императорское Высочество изволилъ возвратиться въ губернаторскій домъ и, на привѣтственные неумолкаемые клики народа, собравшагося въ громадномъ числѣ около дома, выйти на балконъ и милостиво раскланяться. По уходѣ Его Высочества обратно въ покои, народъ, все таки, не умолкалъ, желая еще разъ лицезрѣть Дорогого Гостя; но Его Высочество, сильно утомившись (было уже около 10 часовъ вечера), изволилъ черезъ адъютанта сообщить собравшимся, что Онъ хочетъ отдохнуть. Соблюдая всевозможную тишину, народъ немедленно удалился съ площади.

Вообще, во все время пребыванія Его Императорскаго Высочества царилъ самый образцовый порядокъ, чему, не говоря ужъ объ умѣлой распорядительности полиціймей-

стера и чиновъ полиціи, много способствовало и то, что и самъ народъ сознавалъ важность этого дня.

Въ субботу, 6 іюля, Его Императорское Высочество Наслѣдникъ Цесаревичъ осчастливилъ Своимъ посѣщеніемъ Томскій университетъ. Цесаревичъ изволилъ прибыть въ университетъ въ $10^1/_2$ час. утра. Въ роскошно декорированномъ зданіи и прилегающемъ къ нему скверѣ были собраны студенты, гимназисты, воспитанники реальнаго училища, женской гимназіи, уѣзднаго и приходскихъ училищъ г. Томска со всѣмъ персоналомъ служащихъ. Ученики и ученицы приходскихъ школъ и уѣзднаго училища были разставлены шпалерами между воротами, ведущими въ скверъ, и главнымъ университетскимъ подъѣздомъ, по обѣ стороны пути слѣдованія Его Высочества. Всѣ дѣвочки были въ розовыхъ платьяхъ съ букетами полевыхъ цвѣтовъ. По обѣимъ сторонамъ подъѣзда, у зданія, стояли воспитанники гимназіи и реальнаго училища, а около нихъ воспитанницы Владимірскаго женскаго пріюта. У входа стояли студенты университета, оставшіеся на лѣто въ Томскѣ, а въ вестибюлѣ были разставлены воспитанницы Маріинской женской гимназіи. Лѣстница была убрана тропическими растеніями и устлана краснымъ сукномъ и коврами.

Лишь только показалась за рѣшеткой университетскаго сквера коляска Его Высочества, какъ со всѣхъ сторонъ грянуло единодушное „ура“, смѣшанное со звуками народнаго гимна, исполненнаго оркестромъ и хоромъ уѣзднаго училища, расположенными передъ главнымъ университетскимъ подъѣздомъ. Наслѣдникъ Цесаревичъ изволилъ выѣхать въ университетскій скверъ въ колескѣ, оставивъ сопровождавшихъ Его Высочество конвой внѣ сквера, и милостиво отвѣчалъ на неумолкавшія привѣтствія дѣтей. По выходѣ изъ коляски Его Императорское Высочество былъ встрѣченъ профессорами университета in corpore съ ректоромъ и попечителемъ учебнаго округа во главѣ, и изволилъ принять отъ попечителя почетный рапортъ. Поднявшись по лѣстницѣ, Наслѣдникъ Цесаревичъ посѣтилъ университетскую церковь, гдѣ былъ встрѣченъ съ крестомъ и святою водою настоятелемъ церкви профессоромъ богословія и законоучителями гимназіи и реальнаго училища. Послѣ краткаго привѣтствія Его Высочество приложился ко кресту и за-

нялъ мѣсто въ церкви впереди, справа. За Нимъ расположились свита и служебный персоналъ. По лѣвую сторону стояли дамы. Послѣ краткаго молебствія и провозглашенія многолѣтія Царствующему Дому, Его Высочество, въ сопровожденіи присутствовавшихъ въ церкви, при пѣніи хоромъ воспитанниковъ и студентовъ „Коль славенъ", направился чрезъ внутреннія двери въ сосѣдній актовый залъ, убранный зеленью, гдѣ Его Высочеству удостоились быть представленными члены университетскаго совѣта и инспекторъ студентовъ. Занявъ за столомъ предсѣдательское мѣсто, Его Высочество изволилъ выслушать теплое привѣтствіе попечителя учебнаго округа, и принять, при пѣніи народнаго гимна, поднесенный ректоромъ университета, въ изящномъ портфелѣ, дипломъ на званіе почетнаго члена Императорскаго Томскаго университета. По окончаніи народнаго гимна, Его Высочество изволилъ благодарить университетъ за привѣтствіе и выразить, что Онъ съ удовольствіемъ принимаетъ званіе почетнаго члена университета, посѣщеніе котораго останется для него самымъ отраднымъ воспоминаніемъ путешествія по дорогой Ему Сибири.

Изъ актоваго зала Наслѣдникъ Цесаревичъ, при пѣніи „Господи, силою Твоею", направился въ богатѣйшее въ Сибири книгохранилище—въ университетскую библіотеку, гдѣ подробно осматривалъ наиболѣе рѣдкія и цѣнныя изданія, причемъ библіотекаремъ и попечителемъ дѣлались необходимыя объясненія. Засимъ были посѣщены Его Высочествомъ кабинеты и музеи: физіологическій, зоологическій, геологическій, археологическій, гистологическій, ботаническій и физическій, читальный залъ, въ которомъ ученицы женской гимназіи удостоились поднести Его Высочеству вышитыя шелками скатерть и подушку; помѣщеніе гимназіи, гдѣ были собраны ученики гимназіи и реальнаго училища, единодушно привѣтствовавшіе Августѣйшаго Гостя, и залъ совѣта, гдѣ Его Высочество изволилъ начертать въ особой книгѣ, въ память своего посѣщенія университета: „Цесаревичъ Николай. 6 іюля 1891 года". Въ археологическомъ музеѣ и въ залѣ совѣта Его Высочеству были поднесены милостиво принятыя Имъ изданія попечителя и университетскаго совѣта. Ученики гимназіи и реальнаго училища встрѣтили Его Высочество пѣніемъ „Слава", и уче-

ницы гимназіи удостоились милостиваго одобренія Его Высочества за стройно пропѣтый народный гимнъ. По окончаніи осмотра университета, продолжавшагося полтора часа, Цесаревичъ, по пути, усыпанному цвѣтами, и при неумолкавшихъ восторженныхъ кликахъ всѣхъ присутствовшихъ, изволилъ отбыть изъ университета на пароходъ для дальнѣйшаго слѣдованія въ Тобольскъ и Омскъ. При выходѣ Его Высочества изъ главнаго подъѣзда воспитанницы Владимірскаго пріюта удостоились поднести Цесаревичу свою работу.

Въ 12 часовъ 10 минутъ дня Его Императорское Высочество изволилъ прибыть въ сопровожденіи свиты, мѣстнаго начальства и массы народа на Черемошинскую пристань, гдѣ уже стоялъ подъ парами, въ ожиданіи Августѣйшаго Путешественника, изящно убранный національными флагами, живою зеленью и растеніями пароходъ „Николай".

Вся дорога до пристани, на разстояніи 5-ти верстъ, была живописно украшена флагами, а по обѣимъ сторонамъ стояла сплошной стѣной масса народа, который теперь въ большомъ числѣ стремился къ пристани, чтобы еще разъ увидѣть Дорогого Гостя, котораго трехсотлѣтняя русская Сибирь не смѣла и мечтать когда-нибудь увидѣть.

Признательность сибиряковъ за такую великую милость, которую оказалъ суровой Сибири Его Императорское Высочество своимъ пріѣздомъ, щедроты и милости, разсыпаемые рукой Царственнаго Гостя,—все, вмѣстѣ взятое, наэлектризировало такъ томичей, что у многихъ на глазахъ виднѣлись слезы, и вся масса, какъ одинъ человѣкъ, оглашала воздухъ могучими криками „ура"...

Кромѣ парохода „Николай", были приготовлены еще пароходы „Казанецъ", для лицъ свиты Его Высочества, и пароходъ „Нижегородецъ", любезно уступленный владѣльцами его для представителей городскаго общества, нѣкоторыхъ начальствующихъ лицъ и почетныхъ дамъ, пожелавшихъ проводить Его Высочество до устья Томи.

Въ 12 часовъ 35 минутъ пополудни пароходъ „Николай", на которомъ изволилъ находиться Его Высочество, тронулся въ путь, при громкихъ восторженныхъ кликахъ многотысячной толпы. Съ Его Высочествомъ отбылъ также начальникъ губерніи, который сопровождалъ Государя Наслѣд-

ника до Сургута, начальникъ сибирскаго жандармскаго округа генералъ Александровъ и томскій губернскій прокуроръ С. Ф. Мальцевъ.

Его Высочество неоднократно изволилъ появляться на мостикѣ парохода и удостоивать поклонами провожавшій народъ.

При своемъ отбытіи Его Высочество изволилъ благодарить начальствующихъ лицъ и городскаго голову за пріемъ, оказанный Ему въ Томскѣ. Его Высочество остался очень доволенъ тѣмъ порядкомъ, который соблюдался въ городѣ во время его пребыванія, и нѣкоторыхъ лицъ соизволилъ наградить подарками. Такъ, попечитель Западно-Сибирскаго учебнаго округа д. с. с. В. М. Флоринскій удостоился получить портретъ Его Высочества съ собственноручной подписью, оправленный въ изящную серебряную рамку съ Императорской изъ серебра-же короной, помѣщенный въ изящномъ футлярѣ; предсѣдатель губернскаго правленія К. А. Шапошниковъ получилъ дорогой, украшенный брилліантами, перстень и портретъ Его Высочества; городской голова П. В. Михайловъ также удостоился получить портретъ Его Высочества съ одинаковой отдѣлкой, какъ и попечитель учебнаго округа. Томскій полиціймейстеръ В. В. Ушаковъ, за особую распорядительность, удостоился получить перстень съ крупнымъ сапфиромъ, окруженный брилліантами. Кромѣ того. удостоились получить подарки еще слѣдующія лица: подполковникъ Гудимъ-Левковичъ—перстень съ рубинами и брилліантами, приставъ 2-й части г. Томска П. П. Аршауловъ—перстень малаго размѣра съ рубинами и двумя брилліантами, горный исправникъ Н. Н. Барковъ—глухіе золотые часы съ изображеніемъ государственнаго герба на верхней крышкѣ и съ золотой цѣпью. Получили подарки и другія лица; а купцы Алексѣй и Александръ Евграфовичи Кухтерины—по драгоцѣнному перстню каждый. Впрочемъ, никто не остался безъ награжденія, и щедроты Его Высочества Государя Наслѣдника распространились на многихъ. Такъ, всѣ нижніе полицейскіе чины получили по 3 руб. на человѣка, кучера экипажей, возившихъ лицъ свиты Его Высочества, по золотому каждый; награду получили и нижніе чины жандармскаго корпуса. Въ пользу

бѣдныхъ жителей Томска Его Высочество повелѣлъ выдать 2000 руб.

Пароходъ „Нижегородецъ“ нѣсколько отсталъ отъ парохода „Николай“, на которомъ находился Его Высочество, такъ какъ былъ чѣмъ-то задержанъ на пристани; но, затѣмъ, были усилены пары и пароходъ далъ полный ходъ, и въ 5 часовъ пополудни, пройдя уже устье Томи, въ 8 верстахъ отъ него на р. Оби, догналъ пароходъ „Николай“. Всѣ лица, бывшія на „Нижегородцѣ“, высыпали на верхнюю палубу и мостикъ и громкими дружными криками „ура“ выразили свой восторгъ. Одушевленіе достигло своего апогея,—многіе отъ избытка радостнаго чувства бросали въ воду свои платки и шляпы, посылая ими, какъ-бы, привѣтствіе Царственному Гостю и пожеланія Ему добраго счастливаго пути.

На „Нижегородцѣ“ находился также оркестръ военной музыки, подъ управленіемъ капельмейстера Гита, и почти всѣ офицеры мѣстнаго батальона.

Его Высочество Наслѣдникъ Цесаревичъ изволилъ показаться на верхней палубѣ и привѣтствовалъ сопровождавшихъ своей фуражкой.....

На „Нижегородцѣ“ раздались снова шумные крики „ура!“ и, подъ вліяніемъ охватившаго всѣхъ восторга, стройное пѣніе народнаго гимна „Боже, Царя храни!“ подъ аккомпаниментъ оркестра. Затѣмъ, пароходъ „Николай“ сталъ удаляться, а „Нижегородецъ“, сдѣлавъ тихій поворотъ, направился въ обратный путь—къ Томску. Крики „ура!“ еще долго продолжали раздаваться и почти не смолкали до самаго прибытія въ Томскъ. Въ каютахъ составились кружки, велись оживленные разговоры, предметомъ которыхъ былъ все тотъ-же Дорогой Царственный Гость, оставившій по себѣ радостныя и свѣтлыя чувства въ душѣ каждаго. Говорились рѣчи, читались стихи, провозглашались различные тосты, и пр...

Весь первый день пребыванія Его Высочества г. Томскъ имѣлъ необычайно праздничный видъ. Всѣ казенныя и общественныя зданія и многіе частные дома украшены были гирляндами зелени и цвѣтовъ и вездѣ развились безчисленные флаги національныхъ цвѣтовъ. Съ 8-ми часовъ утра массы народа въ праздничномъ платьѣ были

уже на главныхъ улицахъ города, направляясь въ разные пункты на встрѣчу Его Императорскаго Высочества.

Къ вечеру, около 9-ти часовъ, когда послѣ обѣда Его Высочество изволилъ проѣхать изъ общественнаго собранія въ губернаторскій дворецъ, по всему городу начали зажигаться разноцвѣтные огни иллюминаціи. Лучшій видъ имѣли: Большая улица отъ Университета до набережной р. Ушайки, самая набережная, Милліонная и Магистратская улицы. Въ окнахъ всѣхъ частныхъ и казенныхъ квартиръ горѣли свѣчи, по тротуарамъ тянулись ряды плошекъ, горящія колеса, елки, звѣзды и пр.; на многихъ домахъ тоже горѣли плошки или транспаранты съ вензелями и портретами Августѣйшихъ родителей и Наслѣдника Цесаревича.

Народу было масса и приходилось только удивляться, откуда набралось его столько. Большая площадь передъ губернаторскимъ дворцемъ вся была запружена публикою, долго и восторженно привѣтствовавшею Высокаго Гостя, который нѣсколько разъ появлялся на балконѣ, милостиво раскланиваясь съ толпой....

Приводимъ еще стихотворенія, помѣщенныя въ № 76 „Сиб. Вѣстн.“ за 1891 г., написанныя издателемъ „Путеводителя по Сибири“ по поводу двухъ знаменательныхъ событій—дня вступленія на почву Сибири, 12 мая 1891 г., Его Величества Государя Императора Николая Александровича и пріѣзда въ Томскъ—5 іюля того-же года.

12 мая 1891 года.

Въ страну суровую—по праву,
При майскихъ радостныхъ лучахъ,
Вступилъ Ты—предвѣщая славу,
Съ скрижалью милости въ рукахъ...

* * *

Природы съ ласковымъ дыханьемъ,
При яркомъ отблескѣ весны,—
Ты намъ явился упованьемъ,
Несущимъ радужные сны...

* * *

Твой путь—отчизнѣ будетъ благомъ!
Да украшая Отчій тронъ,
Пойдешь Ты къ цѣли твердымъ шагомъ,
Житейскимъ знаньемъ умудренъ...

* * *

И долгу высшему покорный,
Какъ Первородный изъ гражданъ,
Насъ къ счастью поведешь, неспорно,
И исцѣлишь боль старыхъ ранъ.

Избранникъ Божій! Край суровый
Возжегъ надеждѣ алтари,—
Призывъ почуя къ жизни новой,
Провидя проблески зари,—

* * *

И Твой приходъ средь ликованья,
Восторгомъ искреннимъ объятъ,
Встрѣчаетъ онъ,—въ очарованьи
Рисуя грезъ отрадныхъ рядъ!

---

5 іюля 1891 года.

Кругомъ колышется—какъ нивы,—
При кликахъ радостныхъ, народъ.
Что знаменуетъ день счастливый?
То Твой привѣтствуютъ приходъ!

* *
*

Гряди—путь мирный совершая—
Нашъ Гость желанный, дорогой!
Десница Вышняго благая
Да охраняетъ Твой покой...

* *
*

А мы—любви сыновней полны—
Къ сіянью Царскаго вѣнца
Несемъ отвсюду, словно волны,
И наши силы, и сердца!

А. И. Деспотъ Браташинскій Зеновичъ.

(† 24 апрѣля 1895 года)

(Біографическія свѣдѣнія—къ его портету).

24-го апрѣля въ Кореизѣ, на южномъ берегу Крыма, умеръ Александръ Ивановичъ Деспотъ Зеновичъ, дѣйствительный тайный совѣтникъ, бывшій тобольскій губернаторъ, одинъ изъ болѣе энергичныхъ и свѣтлыхъ дѣятелей въ Сибири. Приводимъ о немъ біографическія свѣдѣнія, заимствуя ихъ изъ №№ 38 и 39 неоффиціальной части „Тобольскихъ губернскихъ вѣдомостей“.

Имя А. И. Деспота Зеновича, этого энергичнаго администратора, пользуется въ Сибири огромнымъ почетомъ. Въ Восточной Сибири, особенно въ Забайкальи, оно популярно, какъ имя одного изъ важнѣйшихъ сподвижниковъ незабвеннаго графа Н. Н. Муравьева-Амурскаго; въ Тобольской же губернiи оно стоитъ на-ряду съ дорогимъ именемъ близкаго къ нему предмѣстника В. А. Арцимовича.

Александръ Ивановичъ родился въ 1828 году въ троскомъ уѣздѣ, виленской губерніи, и происходилъ изъ мѣстныхъ дворянъ.

Родъ Зеновичей ведетъ начало отъ давно царствовавшаго сербскаго рода, вышедшаго въ XV вѣкѣ изъ Сербіи и распавшагося на двѣ вѣтви. Одна изъ нихъ, подъ именемъ Зиновьевыхъ, поселилась въ Московскомъ царствѣ, другая же, пришедши въ Литовско-Польское государство, наименовалась Зеновичами. Эта послѣдняя вѣтвь, надѣленная большими вотчинами, скоро сроднилась съ мѣстнымъ знатнымъ дворянствомъ и заняла въ дворянской средѣ старинныхъ Сморгонъ выдающееся положеніе. Однакожъ, болѣе позднія поколѣнія ихъ начали постепенно изъ высокаго привиллегированнаго положенія переходить въ среду помѣстныхъ дворянъ средняго сословія. Къ такой средѣ при-

надлежали и родители А. И., обремененные многочисленною семьею и переселившіеся, для воспитанія дѣтей, въ Вильну.

Первоначальное образованіе А. И. получилъ въ виленской гимназіи и, окончивъ курсъ ея въ 1845 году, поступилъ въ московскій университетъ по юридическому факультету. О времени молодости А. И. въ печати имѣются уже краткія свѣдѣнія, данныя нѣизвѣстнымъ авторомъ въ „Восточ. Обозрѣніи“ (1892 г. № 51), съ которыми мы и познакомимся.

Семью Зеновичей соединили давно родственныя связи съ Тучковыми. Въ 1793 году Алексѣй Алексѣевичъ Тучковъ, офицеръ изъ богатаго русскаго рода, стоявши съ полкомъ въ Вильнѣ, былъ прельщенъ умомъ и необыкновенною красотою Каролины Ивановны Ивановой, двоюродной сестры матери Зеновича, и женился на ней. Въ домѣ сына его Павла Алексѣевича, московскаго генералъ-губернатора, помѣстили родители А. И., по поступленіи его въ университетъ.

Старинный русскій дворянскій родъ Тучковыхъ отличался, какъ извѣстно, тѣми качествами, которыя не всегда пріобрѣтаются знаніями, а передаются по наслѣдству съ воспитаніемъ и нравственными принципами отъ одного поколѣнія въ другое. Тучковы интересовались умственнымъ движеніемъ въ Европѣ и всѣмъ тѣмъ, что носило на себѣ отпечатокъ благородства, совмѣстно съ болѣе широкими взглядами на жизнь и обязанностями хорошихъ гражданъ. Вынесши изъ домашняго семейства очага задатки возвышенныхъ и благородныхъ чувствъ, А. И. попалъ черезъ Тучковыхъ въ кружокъ лучшихъ русскихъ людей того времени и могъ развить тѣ благородныя черты своего характера, которыя въ немъ остались на всю жизнь: прямоту, гуманность и неутомимую работу съ сознаніемъ ея пользы. Изъ этого самаго кружка, такъ называемыхъ, людей „сороковыхъ годовъ“, вышли впослѣдствіе лучшіе представители того направленія въ литературѣ и въ государственномъ управленіи, которые составляютъ гордость Россіи, какъ: А. И. Герценъ, К. Д. Кавелинъ, М. А. Языковъ, И. С. Тургеневъ, графъ Н. Д. Кисилевъ и др.

Окончивъ университетъ въ 1849 году со степенью кандидата юридическихъ наукъ, А. И. сталъ приготовляться къ

экзамену на степень магистра, желая посвятить себя научной карьерѣ. Но обстоятельства сложились иначе. Во время выѣзда П. А. Тучкова за-границу, А. И., заподозрѣнный въ противоправительственныхъ стремленіяхъ и въ возбуждніи умовъ, былъ арестованъ и административно сосланъ на жительство въ Пермскую губернію, по распоряженію тогдашняго шефа жандармовъ князя Орлова

Въ Перми, однако, А. И. оставался недолго. По своемъ возвращеніи изъ-за-границы, П. А. Тучковъ, пользуясь выѣздомъ въ Восточную Сибирь графа Н. Н. Муравьева, впослѣдствіе Амурскаго, поручилъ ему А. И., какъ своего родственника.

Кто изъ сибиряковъ, особенно восточныхъ, не знаетъ памятнаго времени управленія Восточной Сибирью энергичнаго Н. Н. Муравьева? Это были годы кипучей административной дѣятельности края, когда тамъ шло присоединеніе Амура, борьба съ откупщиками и золотопромышленниками, коренная реформа кяхтинской торговли, обузданіе чиновниковъ горнаго вѣдомства и преслѣдованіе взяточничества. Въ эти-то годы молодому Деспотъ Зеновичу и пришлось начать свою службу.

Будучи опредѣленъ сначала на службу въ штатъ канцеляріи пермскаго губернатора, А. И. въ 1851 году назначенъ былъ переводчикомъ иностранныхъ языковъ при главномъ управленіи Восточной Сибири и состоялъ нѣкоторое время при генералъ-губернаторѣ Муравьевѣ въ качествѣ личнаго секретаря. Черезъ годъ послѣ прибытія въ Иркутскъ А. И. командированъ былъ въ Тропцкосавскъ, гдѣ сначала исправлялъ должность правителя канцеляріи кяхтинскаго градоначальника и, затѣмъ, пограничнаго коммиссара, а 27-го марта 1859 г. назначенъ къ исправленію должности кяхтинскаго градоначальника.

Въ первый разъ А. И. пріѣхалъ въ Кяхту очень молодымъ—всего 23 лѣтъ. Но, несмотря на свою молодость и зависимое положеніе—пограничный комиссаръ подчиненъ былъ кяхтинскому градоначальнику,—онъ съ первыхъ же шаговъ дѣятельности занялъ видное мѣсто среди кяхтинскихъ администраціи и общества и имѣлъ на нихъ большое вліяніе. Съ самаго же пріѣзда онъ принялся за изуче-

ніе кяхтинской торговли и скоро зналъ ея не хуже стараго коммерсанта.

Съ назначеніемъ на постъ кяхтинскаго градоначальника, поле дѣятельности энергичнаго молодого человѣка расширилось и препятствій къ выполненію задуманныхъ имъ мѣропріятій уже не встрѣчалось. Положеніе градоначальника въ Кяхтѣ было тогда независимое, подчиненное только генералъ-губернатору Восточной Сибири. Вся мѣстная администрація была подчинена градоначальнику и въ кругъ обязанностей его входили даже дипломатическія сношенія съ Ургой и Китаемъ. Имѣя самостоятельное положеніе, А. И. началъ дѣйствовать смѣлѣе.

Кяхтинская служба А. И. представляетъ много свѣтлыхъ сторонъ, которыя служатъ весьма яркой иллюстраціей энергіи и беззавѣтной преданности служебному дѣлу, не оставлявшихъ А. И. и во все послѣдующее время. О службѣ этой даетъ нѣсколько любопытныхъ свѣдѣній ст. „Прав. Вѣст.“ (1893 г. №№ 34 и 35), подъ заглавіемъ: «Первый русскій караванъ въ Китаѣ».

Кяхтинская таможня въ то время, вообще, не отличалась образцовыми порядками и ея служащіе были на дурномъ счету. А. И., открывъ разныя злоупотребленія, увеличилъ тѣмъ доходъ казны до полутора милліона руб. ежегодно. За эту важную услугу, по представленію генералъ-губернатора, А. И. былъ утвержденъ въ должности градоначальника, съ производствомъ въ слѣдующій чинъ, а впослѣдствіе получилъ и пожизненную пенсію въ 1000 р.

Самою важною заслугою А. И. въ бытность на должности кяхтинскаго градоначальника являются труды его по установленію торговыхъ сношеній Россіи съ Китаемъ черезъ Кяхту.

Почти 150 лѣтъ Кяхта являлась единственнымъ пунктомъ, связывающимъ Россію съ Китаемъ, единственнымъ городомъ, черезъ который шла наша торговля съ Небесной имперіей и велись дипломатическія сношенія. Торговля съ Китаемъ началась собственно въ 1689 г. Кяхтинскій договоръ 1727 г. только подтвердилъ и нѣсколько расширилъ права торговли, предоставленныя намъ нерчинскимъ трактатомъ: русскіе пріобрѣли право посылать торговые караваны въ Ургу и въ Пекинъ, но съ однимъ условіемъ, чтобы караваны но-

сили не частный, а правительственный характеръ. Для частной же мѣновой торговли была назначена Кяхта, основанная въ 1728 году. О свободѣ торговли тогда не могло быть и рѣчи. Посылать караваны фактически оказалось невозможнымъ: правительство, въ силу политическихъ осложненій, въ то время не могло содѣйствовать ихъ посылкѣ.

Ненормальныя условія кяхтинской торговли въ пятидесятыхъ годахъ вызвали со стороны купечества цѣлый рядъ ходатайствъ объ измѣненіи этихъ условій. Мѣстный пограничный комиссаръ А. И. Деспотъ Зеновичъ поддерживалъ просьбы купцовъ. Послѣ тяньдзинскаго трактата купечество подало новое заявленіе гр. Муравьеву-Амурскому, а потомъ— докладную записку, проѣзжавшему черезъ Кяхту въ Пекинъ, чрезвычайному послу гр. Игнатьеву. Въ поданной запискѣ кяхтинцы просили о возстановленіи древняго права караванной торговли въ Китаѣ и о разрѣшеніи промѣна чаевъ на деньги.

Пекинскій трактатъ былъ ратифицированъ 2-го ноября 1860 г. По этому трактату русскимъ было предоставлено право караванной торговли во всѣхъ городахъ Китая, не исключая и Пекина. Кромѣ того, Игнатьевъ обѣщалъ возбудить въ Петербургѣ вопросъ о промѣнѣ чая на деньги. Радостно и оживленно встрѣтила Кяхта новый 1861 годъ. Собранія купечества происходили чуть ли не ежедневно. Живѣйшее участіе въ нихъ принималъ Деспотъ Зеновичъ, которому, собственно говоря, и принадлежитъ честь отправленія перваго каравана. По его почину, купечество изъ своей среды выбрало комитетъ, которому поручило немедленно приступить къ составленію каравана; ассигновало суммы на необходимыя затраты въ Китаѣ; выбрало трехъ торговыхъ агентовъ, для собиранія свѣдѣній и изученія торговли въ Китаѣ; рѣшило за свой счетъ отправить въ Пекинъ пять мальчиковъ изъ кяхтинскаго монгольскаго училища, для обученія ихъ китайскому языку въ русской духовной миссіи; выработало инструкцію для торговыхъ агентовъ, и, наконецъ, выбрало для каравана ближайшій путь отъ Кяхты въ Пекинъ—черезъ ворота Душэкэу.

Караванъ былъ почти уже готовъ къ выступленію,— требовалось только разрѣшеніе высшей власти. Деспотъ Зеновичъ, опасаясь, что отъ промедленія отправки каравана

могутъ возникнуть весьма серьезныя затрудненія, собственной властью разрѣшилъ выступить каравану, какъ только онъ будетъ готовъ. Съ караваномъ отправлялось на 139.000 р. товара (на 65.000 золота и серебра въ монетѣ, на 60.000 суконъ и плиса, на 10.000 пушныхъ товаровъ и 4.000 мягкой рухляди) и до 20 чел.

Караванъ выступилъ изъ Кяхты только 11-го марта 1861 года. Причина промедленія и всѣхъ дальнѣйшихъ затрудневъ Китаѣ заключалось въ разномъ толкованіи трактата русскими и китайцами. Маймачинскій дзаргучей наотрѣзъ отказался пропустить караванъ чрезъ Маймачинъ. Деспотъ Зеновичъ, тогда уже градоначальникъ Кяхты, заявилъ ему рѣшительно, что караванъ пойдетъ, хотя бы ему пришлось прокладывать дорогу штыками. Чтобы увѣрить китайскія власти въ возможности осуществить эту угрозу, двѣ сотни казаковъ были вытребованы А. И. изъ ближайшихъ станицъ. 21-го мая караванъ вышелъ изъ Калгана, а 1-го іюня снова былъ задержанъ въ Тунджоу. Вновь начались переговоры и переписка съ Пекиномъ, гдѣ все объяснили недоразумѣніемъ. Наконецъ, 15-го іюля, послѣ трехъмѣсячнаго мытарства по Монголіи и Китаю, караванъ пришелъ въ Тянь-дзинь, гдѣ китайская администрація отнеслась къ нему безъ придирокъ и только была взята пошлина за товары по высокому британскому тарифу—до 2.500 рублей. Русскіе товары были проданы по высокой цѣнѣ, а также удачно произведена покупка чая. 24-го сентября изъ Тянь-дзиня вышелъ обратный караванъ, который на 210 верблюдахъ, съ небольшой задержкой въ Калганѣ, къ 25-му декабря 1861 г. привезъ въ Кяхту 787 мѣстъ чая, впервые купленнаго русскими отъ непосредственныхъ производителей.

Пока караванъ испытывалъ всевозможныя затрудненія по Монголіи и Китаю, Кяхту забросали запросами изъ министерствъ финансовъ и иностранныхъ дѣлъ и даже иркутскаго жандармскаго отдѣленія: по какому праву и съ разрѣшенія кого отправленъ въ Китай караванъ? Деспотъ-Зеновичъ отвѣтилъ, что честь этого дѣла принадлежитъ ему и онъ на собственный рискъ разрѣшилъ караванъ.

Отправка перваго каравана имѣла весьма важное экономическое значеніе для всего послѣдующаго хода кяхтин-

ской торговли и явилась однимъ изъ факторовъ, измѣнившихъ традиціонныя условія ея. Теперь запретительный законъ о вывозѣ въ Китай золота и серебра уже не имѣлъ смысла. Правительство, съ присоединеніемъ Амура, признало важное значеніе Кяхты въ международныхъ отношеніяхъ съ Китаемъ: Деспотъ Зеновичъ въ своихъ представленіяхъ не разъ указывалъ на это обстоятельство. Послѣ тянь-дзинскаго договора правительство кореннымъ образомъ измѣнило свою политику по отношенію къ кяхтинской торговлѣ. Результатомъ измѣнившихся взглядовъ правительства явилось учрежденіе въ Забайкальи портофранко, перенесеніе таможни изъ Кяхты въ Иркутскъ и разрѣшеніе промѣна чая на золото и серебро.

Но сказаннымъ кяхтинская дѣятельность А. И. далеко не исчерпывается. Неутомимый въ проведеніи разъ намѣченныхъ плановъ, онъ содѣйствовалъ единовременно экономическому, умственному и общественному развитію Кяхты.

„Ведя весьма трудовую жизнь, А. И. во всемъ успѣвалъ. Онъ училъ народъ работать, какъ обработывать и засѣвать поля; выписывалъ на свой счетъ изъ Россіи лучшія огородныя сѣмена и раздавалъ ихъ нуждающимся. Разведеніе огородничества въ Забайкальи послѣ декабристовъ всецѣло принадлежитъ ему. А. И. строго слѣдилъ за трезвостью и нравственностью, преслѣдуя виновныхъ. Онъ заводилъ первыя начальныя городскія училища и за неимѣніемъ учителей—самъ былъ въ нихъ преподавателемъ. Его почину обязанъ Троицкосавскъ открытіемъ женскаго училища 1-го разряда въ 1862 году; училище это, преобразованное потомъ въ женскую гимназію гр. Муравьева-Амурскаго, въ 1887 году праздновало 25-ти-лѣтіе своего существованія и учредило стипендію имени А. И. Деспотъ-Зеновича. Сознавая потребность и мужскаго средне-образовательнаго заведенія, А. И. дѣлалъ попытки къ открытію его, но только лишь въ 1876 году было учреждено реальное училище, къ которому онъ отнесся весьма сочувственно“.

„Пока былъ въ Кяхтѣ Деспотъ-Зеновичъ — говоритъ другое лицо въ своихъ воспоминаніяхъ объ А. И., помѣщенныхъ тоже въ „В. Об.“ (1892 г. № 52)—пульсъ общественой жизни усиленно бьется и исторія Кяхты съ 1852 до 1863 г. богата событіями. За это время культурный и

общественный уровень Кяхты значительно повысился, и не мудрено: Деспотъ-Зеновичъ прилагалъ всевозможныя средства, чтобы возбудить умственные и общественные интересы Кяхты. Это былъ дѣйствительный, а не номинальный культиваторъ ея. Литературныя бесѣды, заведенныя имъ еще во время комиссарства, стали постояннымъ учрежденіемъ. Кяхтинское купечество, окончивши свои денныя занятія, спѣшило къ кому нибудь изъ купцовъ, чтобы прослушать журнальную статью и подъ руководствомъ Зеновича потолковать и поспорить по общественнымъ и инымъ вопросамъ. Болѣе или менѣе замѣчальныя статьи журналовъ не пропускались Зеновичемъ и рекомендовались имъ для прочтенія. Литературныя бесѣды сближали кяхтинское общество съ Зеновичемъ и создали общій съ нимъ интересъ. Кяхта видѣла въ А. И. не простаго чиновника и начальника, а просвѣщеннаго человѣка и талантливаго руководителя его".

„Придавая большое значеніе печатному слову, А. И. въ 1859 г. предлагаетъ Кяхтѣ завести типографію и издавать газету. Докладъ по этому поводу, составленный самимъ Зеновичемъ, написанъ съ большимъ талантомъ и убѣдительностью. Кяхтинское общество отнеслось къ проекту съ большимъ сочувствіемъ, ассигновало суммы на типографію и расходы по изданію, и А. И. выхлопоталъ разрѣшеніе на изданіе политической, коммерческой и литературной газеты—„Кяхтинскаго Листка"—этого перваго памятника частнаго печатнаго органа въ Восточной Сибири. А. И. былъ главнымъ его сотрудникомъ, негласнымъ редакторомъ и оффиціальнымъ цензоромъ. „Листокъ" издавался полтора года, т. е. пока былъ въ Кяхтѣ Зеновичъ".

„Въ Троицкосавскѣ при Деспотъ Зеновичѣ была открыта первая въ Сибири общественная библіотека; подборъ книгъ, составленный самимъ Зеновичемъ, былъ сдѣланъ замѣчательно умѣло: культурныя и общественныя задачи легли въ основу этой библіотеки".

„Для благоустройства города Зеновичемъ было сдѣлано также не мало; мы и теперь не находимъ многаго того, что было при немъ: городское освѣщеніе и тротуары въ Кяхтѣ живутъ только въ памяти старожиловъ. При немъ было устроено шоссе между Кяхтой и Троицкосавскомъ,

улучшена аптека, и проч. За исполненіемъ своихъ распоряженій онъ, между прочимъ, слѣдилъ и самъ. Разсказываютъ, что неутомимой градоначальникъ ежедневно успѣвалъ обойти Кяхту и Троицкосавскъ и лично замѣтить всѣ упущенія. Если онъ встрѣчалъ на улицѣ пьянаго, то послѣдній могъ быть увѣренъ, что завтра предстоитъ ему объясненіе съ градоначальникомъ. Онъ заходилъ во дворы обывателя, подробно осматривалъ ихъ и если находилъ грязь, вонь, то немедленно требовалъ хозяина, дѣлалъ ему указанія, какъ очистить дворъ, и назначалъ срокъ, къ которому долженъ былъ быть очищенъ дворъ.

Съ кяхтинскаго градоначальства, за упраздненіемъ его, А. И. Деспотъ-Зеновичъ въ 1862 г., Высочайшимъ приказомъ 23-го ноября, былъ назначенъ къ исполненію должности тобольскаго губернатора.

Скорбѣвшая о немъ Кяхта, предъ выѣздомъ его въ декабрѣ мѣсяцѣ того же года къ мѣсту новаго служенія, въ лицѣ троицкосавской городской думы и кяхтинскаго купечества, поднесла ему сочувственные адресы....

Александръ Ивановичъ Деспотъ Зиновичъ *) прибылъ въ Тобольскъ 30 января 1863 г. и выбылъ отсюда 12 іюня 1867 г.

Но, касаясь тобольской службы Деспота Зиновича, необходимо знать, что время послѣ отбытія изъ Тобольска бывшаго губернатора В. А. Арцимовича (16 марта 1858 г.), особенно же годъ, предшествовавшій назначенію сюда А. И., представлялъ для Тобольской губерніи, если можно такъ выразиться, полное безвременье....

---

*) Кстати нѣсколько словъ о фамиліи А. И. Въ письмѣ отъ 23 августа 1893 г. къ одному лицу, А. И. далъ по этому предмету такое разъясненіе: „Вы пишите и печатаете неправильно мою фамилію, ставя между Деспотъ и Зеновичъ тире, думая, что это двойная фамилія, въ родѣ Бестужевъ-Рюминъ и др. Полная моя фамилія, обозначенная въ моемъ формулярномъ спискѣ: Деспотъ Браташинскій Зеновичъ, но для сокращенія я пишу Деспотъ Зеновичъ. Браташино—названіе удѣльнаго княжества въ Сербіи, откуда мы и происходимъ и откуда мои предки были изгнаны турками, послѣ паденія Сербской и Византійской имперій. Деспотъ—это почетный титулъ, употреблявшійся въ началѣ византійскими (греческими) императорами, который впослѣдствіе они стали давать своимъ сыновьямъ, зятьямъ, своимъ родственникамъ; по декрету императора Алексѣя III Ангела титулъ „деспотъ“ считался первымъ послѣ императора и былъ выше севаста и цезаря.

Тѣ безпорядки и злоупотребленія, которые вызвали въ началѣ пятидесятыхъ годовъ назначеніе сюда сенаторской ревизіи въ лицѣ генералъ-адъютанта Анненкова и которые, затѣмъ, до конца почти этихъ годовъ, были съ корнемъ вырываемы новыми порядками въ управленіи губерніею Арцимовича, начинали снова оживать: старая волокита, самоуправство, поборы, взяточничество, благодаря коварной практикѣ, укрѣплявшей ихъ въ отдаленной Сибири болѣе чѣмъ два вѣка, начинали, хотя уже и не въ прежней мѣрѣ, снова оживать и проявляться. Ревизія Анненкова, бывшая своего рода тучей, гремѣвшей во имя попраннаго закона, метавшая служебныя молніи въ „рабовъ лѣнивыхъ и лукавыхъ“ и смывавшая накопившуюся вѣками грязь распущенности и произвола, начинала отходить въ область преданій; забывались и образцовые порядки Арцимовича....

За годъ до прибытія сюда А. И., въ Березовскомъ краѣ и Сургутскомъ отдѣленія его обнаружились бѣдствія голода. По какимъ-то административнымъ соображеніямъ въ хлѣбо-запасные магазины, вопреки настояніямъ березовскаго начальства и даже смѣты губернскаго правленія, вмѣсто предположенныхъ къ отправкѣ въ тѣ магазины 67.000 пуд. хлѣба, было отправлено всего лишь 37.000 п., а нѣкоторые изъ магазиновъ тѣхъ (какъ, наприм., Лумпокольскій) и вовсе были оставлены безъ хлѣба. Несмотря на заявленія мѣстнаго населенія объ угрожающихъ отъ такой мѣры бѣдствіяхъ, губернская администрація не обращала на это никакого вниманія. Результатомъ такихъ дѣйствій, показывавшихъ полное невниманіе къ цѣлому краю со стороны губернской администраціи, было то, что инородческое населеніе сѣвера, питавшееся нѣкоторое время кротами, появлявшимися въ тотъ годъ по берегамъ рѣчекъ, испытало затѣмъ всѣ ужасы голода: по донесенію священника Лумпокольскаго прихода Вергунова въ его приходѣ умерло тогда съ голода 16 ч.; въ сургутской больницѣ, на глазахъ мѣстнаго начальства, умерло тою же жестокою смертью 5 человѣкъ *).

Наконецъ, незадолго до назначенія въ Тобольскъ Деспота Зеновича, по громкому дѣлу государственнаго пре-

*) „Тоб. Губ. Вѣд.“ 1863. №№ 7 и 23.

ступника Михайлова, отдана была подъ судъ вся высшая администрація*).

Если къ сказанному прибавить еще, что вскорѣ по назначеніи Деспота Зиновича къ управленію Тобольскою губерніею, началась высылка въ Сибирь польскихъ повстанцевъ 1863 г.**), при которой новому губернатору предстояло оправдать возложенное на него довѣріе правительства, то станетъ яснымъ, что положеніе А. И. на новомъ служебномъ постѣ было далеко не легкое....

Но этотъ энергичный человѣкъ умѣлъ преодолѣвать всякія трудности. Предстояла масса работы,—той кипучей работы, которая съ первыхъ же дней должна была начаться капитальной ломкой многихъ невозможныхъ порядковъ. Для успѣха дѣла, само-собой разумѣется, необходимо было окружить себя болѣе благонадежными сотрудниками, въ успѣшномъ выборѣ которыхъ А. И. не зналъ себѣ примѣра. Онъ обладалъ рѣдкимъ умѣньемъ узнавать людей по первымъ же впечатлѣніямъ и рѣдко когда ошибался. Съ этимъ умѣньемъ въ немъ соединялось другое безцѣнное качество —призывая къ труду людей, мастерски воспитывать и прочно укрѣплять въ нихъ ту же энергію, какою обладалъ онъ самъ.

На призывъ новаго тобольскаго губернатора скоро собрался обширный кругъ молодыхъ людей, поступавшихъ на первыхъ порахъ въ канцелярію общаго губернскаго управленія и занимавшихъ затѣмъ соотвѣтственныя должности по разнымъ частямъ управленія. Канцелярія эта, особенно для начинающихъ службу, была въ то время тою же школой, но школой образцовой, неутомимый педагогъ которой, зная хорошо каждаго—и большаго и малаго ученика—не оставлялъ ни одного дня, чтобы не удостовѣриться, чѣмъ занятъ тотъ или другой его воспитанникъ. Этому молодому кругу, несомнѣнно, приходилось переживать многое, начи-

---

*) Дѣло о послабленіяхъ, оказанныхъ начальствующими лицами Тобольска государственнымъ преступникамъ Михайлову, Обручеву, Макееву и др., въ свое время опубликовано было въ газетѣ „Голосъ“ (1866 № 10). Комиссія по этому дѣлу, состоявшая изъ генералъ-маіора свиты Его Величества Сколкова и дѣйств. ст. сс. Кузьмича и Аѳанасенко, оставила Тобольскъ уже по пріѣздѣ Деспота Зеновича—7 февраля 1863 г.

**) Въ 1866 г. число ссыльныхъ поляковъ въ Сибири возросло до 18.000 чел. об. пола.

ная отъ непониманія окружающею средою новыхъ условій службы, отъ глухой вражды и дерзкихъ клеветъ; но для дѣятелей его двери и сердце губернатора были всегда открыты и поддерживали ихъ. И кругъ этотъ, задавшись неуклоннымъ исполненіемъ даннаго ему начальникомъ девиза, уже не сворачивалъ со своей чистой, свѣтлой дороги, искореняя на ней всякія преграды.

Вскорѣ по вступленіи въ управленіе губерніею Деспотъ Зеновичъ началъ ознакомленіе съ округами ея съ 15 іюня до 26 іюля.

Эти первыя ревизіи новаго губернатора были грозой для тѣхъ учрежденій и должностныхъ лицъ, которыхъ они коснулись. Порядки, найденные при ознакомленіи съ дѣлами земскихъ судовъ и слѣдователей, въ лицѣ участковыхъ засѣдателей, оказались ужасающими. Земскіе исправники не были предсѣдателями тѣхъ судовъ, какъ это требовалъ законъ, а считая себя за отдѣльныхъ лицъ, представляющихъ высшую инстанцію земской полиціи въ округѣ, сносились съ земскими судами не иначе, какъ предписаніями, не обращая на дѣлопроизводство послѣднихъ никакого вниманія. У исправниковъ содержались особыя канцеляріи, стоившія значительныя суммы. Казалось бы невѣроятнымъ, что, получая сами отъ правительства всего содержанія 800 р. въ годъ, они могли дѣлать на кащелярію всѣ необходимыя траты, если бы не имѣли мѣста тѣ особые источники, которые окупали ихъ и падали тяжелымъ бременемъ поборовъ на мѣстное населеніе. Старые слѣдователи, въ лицѣ участковыхъ засѣдателей, при массѣ слѣдственныхъ дѣлъ, не отличали простого дѣла отъ арестантскаго. При этихъ слѣдователяхъ, неимѣвшихъ въ своемъ участкѣ опредѣленныхъ резиденцій, состояли также значительныя канцеляріи, часто изъ темныхъ, подозрительныхъ личностей, заправлявшихъ всѣмъ ходомъ слѣдственныхъ дѣйствій совершенно самостоятельно. Тюрьмы переполнены были арестантами, нерѣдко безъ достаточныхъ основаній къ лишенію свободы; производство же самыхъ дѣлъ длилось цѣлые годы. Содержаніе квартирами и продовольствіе какъ самихъ слѣдователей, такъ и штатовъ ихъ канцелярій, относилось на тѣ же неблаговидные источники, которые окупали содержаніе канцелярій исправниковъ. Незаконные по-

боры съ крестьянъ составляли обыкновенное явленіе. Во многихъ округахъ, кромѣ денежныхъ поборовъ, практиковались по деревнямъ еще особые сборы хлѣба, масла, яицъ и разной провизіи, подъ разными наименованіями „славленыхъ“, „петровскихъ“, „осенникъ“ и т. п. Не дѣлалъ этихъ сборовъ только тотъ, кто не хотѣхъ этого: сбирали ихъ и волостные писаря, и помощники ихъ, и сельскіе писаря, и письмоводители, и фельдшера и т. п. *).

Не въ лучшемъ положеніи найдено было и теченіе дѣлъ въ судебныхъ мѣстахъ. Часто дѣла, не разсматривавшіяся по существу ни полиціями, ни окружными судами, пересылались изъ одного мѣста въ другое только ради собиранія какихъ-либо пустыхъ справокъ, не имѣвшихъ для дѣла никакого значенія, а арестанты, благодаря этому, томились подъ стражею....

Но не въ однихъ округахъ должны были изумить новаго губернатора безпорядки и злоупотребленія: развитіе ихъ не миновало и Тобольска. Такъ было обнаружено Деспотомъ Зеновичемъ, на первыхъ же порахъ, существованіе въ Тобольскѣ цѣлой, прочно организованной шайки торговцевъ рекрутами (наемниками) и соединенное съ нимъ вопіющее раззореніе крестьянъ.

На первыхъ порахъ губернаторства А. И. находились смѣльчаки скрывать, елико было возможно, „пушокъ на своихъ рыльцахъ“ отъ казавшагося имъ чрезъ мѣру строгимъ новаго губернатора, но—„шила въ мѣшкѣ не утаишь“: въ Березовскомъ краѣ, наприм., предъ посѣщеніемъ его А. И. въ январѣ 1864 г., однимъ изъ мѣстныхъ кулаковъ-эксплоататоровъ распущенъ былъ слухъ, имѣвшій большое вліяніе на сборъ инородцевъ на обдорскую ярмарку, что

*) Въ одномъ округѣ такіе сборы открыто производилъ даже и окружный врачъ.—„Старичокъ былъ—разсказывала намъ объ немъ одна почтенная старушка, содержательница земской квартиры въ селѣ Бр—вѣ,—да такой чудной. Пріѣдетъ это, бывало, къ намъ.—„Ну-гытъ, надѣляй, Михайловна!“ И надаешь ему, хоть по-немногу, да всего: и мучки, и маслица, и яичекъ, и лепку и кудельки—ну, что Богъ послалъ! Соберется ужъ это-совсѣмъ, подумаетъ, подумаетъ...—„Ровно-гытъ, Михайловна, чевото ты мнѣ не дала?“—Не знаю-молъ, ваше благородіе!—„Да,—вспомнилъ: толокна, толокна! Смерть какъ люблю съ брусницой!“ Ну и насыплешь ему и толоконца, и бруснички. Такой чудесникъ былъ! Такого ужъ у насъ не бывало: что отецъ родной!“

новый губернаторъ ѣдетъ набирать остяковъ и самоѣдовъ „въ солдаты“, и смѣльчакъ этотъ поплатился тотчасъ же, по пріѣздѣ губернатора, административной высылкой изъ края навсегда....

Но въ краткой статьѣ невозможно передавать въ подробности всего того, что открыто было въ нашей губерніи по первымъ ревизіямъ Деспота Зеновича. Для этого имъ оставленъ дорогой памятникъ въ видѣ „Сборника циркулярныхъ распоряженій начальника Тобольской губерніи“ (Тобол., типогр. тоб. губ. прав. 1867. 8°. 2+323+8+2 стр.), гдѣ сгруппированы всѣ распоряженія А. И., сдѣланныя имъ по губерніи съ начала управленія по 27 января 1867 г., представляющія полную иллюстрацію того положенія, въ какомъ найдена имъ Тобольская губернія....

Вѣсть о смерти А. И. Деспота Зеновича отозвалась во всей Сибири. Панихиды по умершемъ служили и въ Томскѣ, и въ другихъ городахъ....

Корреспондентъ изъ Томска „Тобольскихъ Губерн. Вѣдомостей“ заключаетъ такъ свою замѣтку о смерти А. И.:

„Да, прежнія могучія и свѣтлыя силы сходятъ въ могилу, а новыхъ что-то не появляется... Конецъ вѣка—и скудная жатва. Новое столѣтіе, можетъ, принесетъ и новыя силы и оживитъ жизнь человѣческую!“

Дай-то Богъ!—скажемъ мы.

УКАЗАТЕЛЬ

наименованій, вошедшихъ въ I-е изданіе „Путеводителя по Сибири“.

Абалакское, село—31 стр.
Абалакскій мон. 31.
Абалакская Божія Мат., икона 31. 32.
Абатское, село—134.
Авачъ, зал. 24.
Аденъ—21.
Адріановъ А. В. 336.
Акмолинскія обл. вѣд. 9.
Аксенова, дер. 64.
Аксуйскія м. в. 183.
Акшинскій источ. 184.
Албазинъ, станица—121.
Алайскій ист. 183.
Апачинскій ист. 185.
Албычевъ Петръ—74.
Алеутскіе остр. 339, 341.
Александръ II, импер. 17.
Александръ III, импер. 345.
Алексѣй Михайловичъ, царь—74.
Алексѣевскій мужск. монаст. 38.
Алексѣй Александр., в. кн. 17.
Александрова, книж. магазинъ—9.
Александровскій ист. 184.
Алтайская ст. 159.
Амдосское нагорье—337.
Амуръ р.—25, 79, 80, 81, 116, 125, 127, 128, 167.
Аму (Маму), кирг. назв. 127, 128.
Андроньниковскій ист. 184.
Анненскія м. в. 184, 185.
Ангара р. 76, 112.
Арасанскіе м. в. 186.
Арасанъ-Булакскіе 186.
Асташевы—42, 43.
Атбасаръ, гор. 142.
Ачинскъ, гор. 99, 100, 174, 176.
Аягузъ—150.
Аянъ, портъ—23.

Байкалъ, озеро—76.
Благовѣщенскъ, гор. 122, 123, 125.
Бандидо-Хамба—V. 119.
Бардакъ, остяц. кн. 34.
Барятинскій Ѳ. кн. 34.
Барнаулъ 64, 65, 70, 95, 146, 148, 153.
Барабинская степь—93.
Барзасъ р. 97.
Барлыкскія м. в. 187.
Бапаннскія м. в. 187.
Бердское, село—65, 182.
Бенардаки—79.
Березовъ, гор. 138, 139.
Бекетовъ Петръ—169.
Березовскій М. М. 336, 327.
Бишикъ-Тура, татар. гор. 28.
Бирюсинское с. 103.
Бійскъ, гор. 153.
Бія р. 153.
Богословскій горн. округъ—25.
Богадѣльня—54, 55.
Богородское, село—65.
Боготолъ, село—98.
Борисъ-Годуновъ, царь—30, 36.
Водойбинская, резид. 77, 78, 79.
Болрская, стан. 113.
Бухара—8, 161, 343.
Бухгольцъ подпол.—8.
Бурный мысъ—12.

Буряты—IV.
Бухтарма, ст. 158.
Бѣлый яръ, прист. 34.
Бѣлокурихинскія м. в. 188.
Бѣлая р. 199.
Бѣлогорія, пріиски—346.
Бѣлинскій В. Г. 332.

Валгусовъ С. С. 60.
Верхнеудинскъ, гор. 114.
Верхоленскъ, гор. 163, 165.
Верблюнеръ, магистръ—206.
Вильяновъ П. С. 55.
Витимъ р. 77, 79.
Витимскъ, гор. 165, 166.
Вилюйскъ, гор. 347.
Восточное Обозрѣніе, газ. 110.
Владѣтельныя особы 238—244.
Владивостокъ, гор. 10, 11, 12, 20, 128, 348.
Владивостокъ, газ. 18.
Владиміръ Александр., в. кн. 17, 96.
Вѣрный, гор. 152, 159.

Гавриловъ—79.
Гадаловы—71.
Гагаринъ кн. 30.
Галдобинъ, мысъ—12.
Газимурскія м. в. 189.
Геденштромъ—III.
Гензанъ, портъ—22.
Гижига, гор. 24.
Глотовъ Н. Е. 77, 182.
Головинъ, воев. 169.
Государства—238—244.
Горчаковъ кн. П. Д. 8.
Голубевъ И. К. 313, 347.
Гурьевъ Н. А. XI.
Глѣбовъ, стольникъ—169.

Дальній востокъ, газ. 12.
Дарасунскія м. в. 190.
Демидовъ—146.
Де-Кастри, постъ—173.
Деспотъ-Зеновичъ—III.
Державинъ Г. Р. 342.
Демьянское, село. 33.
Дивверъ гр. А. 24.
Діонео—VI.
Добровольный флотъ 21, 22.
Долгорукая или (Долгорукова*) кн. Е. А. 37, 38.
Долгорукой (или Долгоруковъ) В. А. 145.
Домъ трудолюбія—49, 50.
Добавленія—347—352.
Дмитріевъ И. И. 342.
Дни неприсутственные—246, 259.
Джизакъ, гор. 162.
Джусалинскія м. в. 191.

Европа, гостин. 66.
Екатеринбургъ, гор. 8, 14.
Ельдештейнъ—26.
Еланское с. 92.
Емаровскія м. в. 191, 192.
Енисей р. 71, 74, 75, 101, 178.
Енисейскъ, гор. 74, 177, 178.
Ершовъ П. П. III, 330—332.
Ермакъ—28, 31.
Еуштинскія юрты—36.

Жигалово—77, 168.

Загоскинъ—328.
Закаспійская воен. жел. дор. 17—20, 350—352.
Залаирское с. 105.
Залѣсскій С. І. 195.
Записки Зап. Сиб. отд. геогр. общ. 9.
Зарткенскія м. в. 193.
Змѣиногорскъ, гор. 148, 149.
Знаменская церковь—17.
Золотой рогъ, гостин. 13.
Зюльзинскія м. в. 193.

Игнатовъ—25, 27.
Игнашинскія м. в. 193, 194.
Идолъ—117.
Иннокентій еп. 122.
Инголь оз.—195.
Инородцы—224.
Иртышъ р. 9, 28, 34, 158.
Иркутскъ 106—112, 162, 179, 341.

*) Фамилія одна и таже, но пишутъ ее разно: черезъ *овъ*, *ой* и даже *ій*.

Ирбинская дача—346.
Иссыгатинскія м. в. 196.
Ишимъ, р. 68, 131.
Ишимъ, гор. 132. 136.
Ишимское с. 97.

Іевлево, дер. 28.
Іоанно-предтеченскій мон. 38.

Кавелинъ К. Д. 334.
Канскій округъ—346.
Казачинское, с. 176.
Кашгаръ—161.
Камень-Рыболовъ с.—129.
Кайдаловская ст. 118.
Кача р. 102, 103.
Канскъ, гор. 102, 103.
Каинскъ, гор. 64, 93.
Качъ, рѣка 72.
Кашемиръ—161.
Кашгаръ—161.
Кайратынъ, гора—28.
Караадыръ, гор. кр. 28.
Каныштовъ, гор. 14, 350.
Камчатское море—23.
Катунь р. 153.
Кеть р. 35.
Кенайская губа 340.
Кемь р. 100.
Китатъ р. 97.
Киргизы—X. 6, 7, 93.
Киргизская газета—9.
Кія р. 98.
Кимильтей с. 105.
Киренскъ, гор. 165.
Кобдо, гор. 336.
Коломбо—21.
Колпашево д. 35, 65.
Коркинская слобода—132.
Королевы—39, 43, 55.
Корнилій митроп. 37.
Колывань, гор. 95, 182.
Колюнъ с. 97.
Кокчетавъ, гор. 142.
Копалъ, гор. 151.
Коканъ—161.
Колымскъ (Средне), гор. 347.
Колымскій край—VII.
Косоголъ оз. 336, 338.
Кривошеинъ, министръ—3.
Красное море—21.
Красноярскъ 72, 73, 100, 176, 260.
Крестьяне—222.
Курганъ, гор. 7, 134, 136.
Кучумъ, ханъ—7.
Курбатовъ—25, 26, 27.
Кузнецовъ С. К. 39.
Кудрявцевъ Е. Ѳ. 100.
Кузнецкъ, гор. 155.
Кухтерины—52.
Кучинскій д-ръ—198, 204.
Курильскіе остр. 339.
Кяхта сл. 179, 181.

Леманъ Э. К. 202, 207.
Лена р. 77, 78, 79.
Лѣчебницы для приходящ. 55, 135.
Лещинскій Филоф. митр. 16.
Литосовъ Зиновій—37.
Лиственничная с. 112.
Лихаревъ—157.
Ломоватая рѣка—323.
Лушниковъ—200.
Лѣтоисчисленіе—245.

Малый Касъ р. 323, 325.
Макавеевскій мин. источ. 198.
Малкинскія м. в. 199.
Макушинъ П. И. I. 39, 52, 57.
Манджуръ, транспортъ—12.
Маріинскъ, гор. 97.
Маріинскіе, пріюты—42. 44, 46.
Мартьяновъ Н. М. 75.
Макарій, епископъ 47, 49.
Мельникова—26, 27.
Медвѣдникова Е. 109, 111.
Мельницкій—195.
Мельниковы—138.
Михайловъ П. В. 45, 55.
Минусинскъ, гор. 75, 175.
Минусинскій музей 75.
Минеральныя воды 183—208.
Минусинскій округъ—345, 346.
Монголы—336.
Муравьевъ-Амурскій, стат. 10, 11, 348.
Муравьевъ-Амурскій графъ—79, 122, 125. 126.
Мѣсяцесловъ—247—258.
Мясниковъ Н. Ф. 25.

Нагасаки—21, 22
Народная безпл. библіотека—60, 61.
Нарымъ, гор. 35, 157.
Начинскія мин. в. 199.
Нерчинскъ, гор. 118.
Никольское, стан. 10, 11
Никольская ярмарка—69.
Никольское с. 130.
Николаевское с. 174.
Нилово-пустынскія мин. в. 200.
Никольская церковь—37.
Николаевскъ, гор. 81, 174.
Нижнеудинскъ, гор. 103, 104.
Новоназаровское с. 64.
Ночлежный пріютъ—56.
Нѣмчиновъ Я. А. 69.

Обь-Енисейскій каналъ—323—326.
Обь р. 34, 35, 95, 323, 324.
Образцева Н. И. 62.
Общества 32, 39, 46, 51—53, 54, 56, 57—62, 63, 72, 94, 109, 133, 147, 270—272, 304.
Озерная р. 323.
Одесса, гор 12, 20, 21.
Окраина, газ. 161.
Олекминскъ, гор. 167.
Омь р. 8, 92.
Омскъ, гор. 4, 8, 9, 92, 131, 141, 143.
Орелъ, пароходъ—22.
Орловъ, топогр. 336.
Остерманъ—138.
Отдѣленія Имп. русск. муз. общ. 39, 304.
Отзывы—212.
Охотское море—23.
Охотскъ, гор. 23, 171.

Павлодаръ, гор. 67, 69, 143, 144.
Палласъ—99.
Панинъ бугоръ—28.
Пастухова Ѳ. С. 48.
Пасхалія—245.
Пахолковъ Андрей—341.
Петропавловскъ, гор. 6, 7, 24, 25, 141, 142.
Петръ Великій, заливъ—12.
Петръ Великій, импер. 16, 68.
Петербургъ, гор. 21.
Петровъ С. П. 45.
Петръ еписк. 145.
Періодическія изданія 313—317.
Пермь, гор. 13, 14, 348.
Писемскій Гавріилъ, казач. гол. 36.
Плетневъ—331.
Попечительства—47, 49, 62.
Похабовъ Иванъ—106.
Потанинъ Г. Н. III. 110, 328, 333—338.
Потанина А. В. 335, 337.
Праскоково с. 96.
Приказъ общ. призрѣнія 40, 41.
Прибыловъ—339.
Пушкинъ А. С. 332.
Пушниковы—44, 51.

Радловъ В. В. 330.
Рахмановскія мин. в. 200.
Рескриптъ—17 апрѣля 1891 г. 3.
Рождественскій соборъ—72.
Романовъ Ф. П. 71.
Россійскій Импер. домъ—236—238.
Рукинъ, сотникъ—74.

Салаирскій рудн. 154.
Саратовъ, парах. 22.
Самара, гор. 4.
Самарово с. 33, 139.
Самаркандъ—17, 162, 350, 351.
Селенга р. 114.
Сендъ-Абдулъ-Ахатъ-Ханъ, бух. эм. 343—345.
Сеидъ-Мазафаръ, бух. эм. 343.
Семипалатинскъ 25, 67, 69, 70, 144, 150.
Семеновъ П. П.—334, 335.
Сенъковскій О. И. 331.
Сергіополь, гор. 150.
Сибирь, газета—328.
Сибирскій листокъ, газ. 32.
Сингапуръ, гор. 21.
Сибиряковы 71, 75, 77, 80, 341.
Сибирскій Вѣстникъ, газ. 65.
Скорняковъ-Писаревъ—24.
Солоновка, рчк. 201, 202.
Соколовскій М. И. 56.
Соколовъ А. В. 154.
Софійскъ, гор. 173.
Софійскій соборъ—30.
Спасское, село 64, 93.

Срѣтенскъ с. 80, 120.
Ссыльно поселенцы—215.
Ссыльно каторжные—215.
Ссыльный колоколъ—30.
Станціи желѣзн. дорогъ отъ Перми до Тюмени 13, 14, 348,—350.
Станціи жел. дор. отъ Омска до Челябинска—4.
Станціи ж. д. отъ Узунъ-Ада до Самарканда 17, 18, 19, 350—352.
Ст. ж. д. отъ Владивостока—10, 348.
Степной край, газ. 9.
Ступинъ, полков. 69.
Судоустройство и судопроизводство 209—235.
Сургутъ, гор. 34. 139.
Супруненко А. П. 34.
Суэцъ—21.

Таблицы 318—321.
Тагилъ, стан. 14.
Тара, гор. 8, 68. 69.
Таянъ, инородч. кн. 36.
Тасѣева р. 104.
Таракановская, станц. 114.
Тагорское оз. 202.
Ташкентъ 8, 159, 160, 161, 162.
Текутьевъ—17.
Тихоміровъ—200.
Тоболъ р. 7, 16, 28, 133.
Тобольскъ 26, 28—33, 134, 135, 136, 137.
Тобольскія Губернскія Вѣдомости 32.
„ Епархіальн. „ 32.
Томскъ 26, 36—67, 70, 95, 96, 145, 154, 156, 160, 283.
Томскія Губернскія Вѣдомости 65.
„ Епархіальн. „ 65.
Тобизены Г. А. и З. С. 46, 49, 61.
Томскій Листокъ, газ. 65.
Троицкій монастырь—16.
Трапезникова и К°. 25, 27.
Троицк. Селенгин. монаст. 114.
Троицкосавскъ, гор. 180, 181.
Тугулымъ с. 15.
Тура р. 16, 17, 28.
Тугочевскій, воевода—99.
Тулунъ с. 104.
Туринскъ, гор. 140, 141.
Туркестанскія вѣд. 161.
Туруханскъ, гор. 177, 178, 179.
Туркинскія м. в. 203.
Тунгузы—V.
Тюмень, гор. 14, 15, 16, 25, 27, 133, 135, 140.
Тюкалинскъ, гор. 131. 134.
Тымское с. 35, 65.
Тырновъ Василій—36.

Убинское, село—94.
Уда р. 103, 104, 114.
Удинскій острогъ—104.
Уланкомъ, монаст. 336.
Университетъ, Томскій—39.
Управл. Красн. Кр., Томск. 46.
Уральская жел. дор. 13, 348.
Усть-Кута—77.
Усть-Зейская, ст. 122.
Усть-Каменогорскъ, гор. 157.
Устьянцевское оз. 205.
Уссурійская жел. дор. 10, 348.
Уссури р. 125, 128.
Уфа, гор. 4.
Учительскій институтъ 9.

Филатовъ, дьякъ—169.
Фузанъ, портъ—22.

Хабаровскъ, гор. 125, 128, 172.
Хами, гор. 336.
Ханка оз. 129.
Хазретъ-Аюбскія мин. в. 206.
Ханькоу—21.

Царево городище—7, 15.
Цибульскіе—42, 43, 55.

Чаусскій острогъ—95.
Черскій—110.
Черепанова—60.
Черемхово с. 106.
Чимги-Тура, гор. 15.
Чита, гор. 115.
Чикментъ, гор. 160.
Чиназъ, гор. 162.
Чингизъ-Ханъ IV. 338.

Чулымъ р. 98, 99.
Чуна р. 104.

Шалаевское сельск. об. 346.
Шараповъ—341.
Шаманъ (рисун.)—73.
Шанхай—22.
Шпрингеръ, генер. 8.
Шевелевъ—80.
Шелеховъ—339—343.
Широ оз. 206, 208, 346.
Шмидтъ К. 202.

Эрикъ-Таргакъ-Тайга, гор. хреб. 104.

Юса р. 98, 99.

Ядринцевъ Н. М. III, 110, 327—330.
Язевая р. 323.
Якутскъ, гор. 77, 168, 169, 170, 171, 374.
Якобій, генер. губерн. 341.
Ялуторовскъ, гор. 133, 134.
Ясли, пріютъ—48.
Я р. 97.

Ѳеодоръ Кузьмичъ, старецъ — 67, 145.

ДОБАВЛЕНІЕ

КЪ АДРЕСЪ-КАЛЕНДАРЮ Г. ТОМСКА.

(Стран. 283—312).

Пріемный покой для больныхъ женскими болѣзнями съ постоянными кроватями для леченія и производства операцій. Консультантъ проф. П. Н. **Грамматикати.** Завѣдующая—женщина-врачъ **Е. Булюкина.**

Пріемъ больныхъ ежедневно, кромѣ праздниковъ, отъ 1 ч. до 3 ч. дня. Буткѣевская улица, противъ горнаго управленія.

ТИПО-ЛИТОГРАФІЯ
П. С. СМИРНОВА
ВЪ КРАСНОЯРСКѢ.

Литографія существуетъ съ 1887 года, типографія—съ 1894 года.

ВЫПОЛНЯЮТЪ ВСЕВОЗМОЖНЫЯ ТИПО-ЛИТОГРАФСКІЯ РАБОТЫ.

Основныя правила типо-литографіи: 1) Умѣренныя цѣны; 2) Срочное исполненіе заказовъ; 3) Безукоризненность работъ.

Типо-литографія имѣетъ: 1) Большую скоропечатную, заграничную, двухнакладную машину „Универсаль", съ приводомъ тройной скорости; 2) американскій скоропечатный прессъ; 3) Перфорировальную (просѣкательную) машину для чековъ и квитанцій и т. п.; 4) стереотипную машину и въ большомъ выборѣ новѣйшихъ рисунковъ шрифты, украшенія и другія принадлежности тисненія. Въ самомъ непродолжительномъ времени типографія получитъ разнообразный выборъ новѣйшихъ заграничныхъ шрифтовъ и украшеній, а также еще двѣ литографскихъ машины, бумагорѣзальную машину и др. принадлежности тисненія.

При типо-литографіи имѣется большой запасъ **бумаги** разныхъ сортовъ, **конторскихъ книгъ, разсчетныхъ книженъ, графленой бумаги, тетрадей, портфелей, папокъ** и проч

При типо-литографіи—ПЕРЕПЛЕТНО-ЛИНОВАЛЬНОЕ ЗАВЕДЕНІЕ.

Заказы иногородныхъ исполняются и высылаются немедленно.

Адресъ для писемъ и телеграммъ: *Красноярскъ, типографія Смирнова.*

МАСТЕРСКАЯ ЧАСОВЪ и ЮВЕЛИРНЫХЪ ПЗДѢЛІЙ
А. Н. ШЕПОТОВСКАГО

въ **КРАСНОЯРСКѢ**, Воскресенская (главная) ул., д. Свѣтлаковой.

Имѣю честь довести до свѣдѣнія почтеннѣйшей публики, что въ моей мастерской **ПРИНИМАЮТСЯ ЗАКАЗЫ на всевозможныя БРИЛЛІАНТОВЫЯ, ЗОЛОТЫЯ и СЕРЕБРЯНЫЯ ИЗДѢЛІЯ,** а также на **ПОЧИНКУ ЧАСОВЪ,** причемъ я вполнѣ ручаюсь за изящество фасона и качество работы.

Съ будущаго 1896 года **ОТКРОЕТСЯ** мною въ Красноярскѣ

СПЕЦІАЛЬНЫЙ ЧАСОВОЙ МАГАЗИНЪ,

въ которомъ будутъ имѣться **ЧАСЫ** всевозможныхъ сортовъ, начиная отъ самыхъ дешевыхъ и до самыхъ дорогихъ—**карманныхъ, стѣнныхъ, будильниковъ и т. п.**—съ ручательствомъ за достоинство и правильность хода часовъ.

Гостинница „ОЛЕНЬ“

въ Красноярскѣ, на Воскресенской (главной) ул., въ центрѣ города.

№№ отъ 60 к. до 2 р.

При гостинницѣ имѣется КУХНЯ, а также КОНДИТЕРСКОЕ и КОЛБАСНОЕ ЗАВЕДЕНІЯ.

Здѣсь-же, во дворѣ, помѣщается почтовая станція; рядомъ—почтово-телеграфная контора, общественное собраніе и лучшіе магазины.

Чижицъ.

ФОТОГРАФІИ

Ф. Д. ЛУХТАНСКОЙ

въ Красноярскѣ.

Обѣ помѣщаются на Воскресенской (главной) ул.: 1-я—въ д. Евтюгиныхъ, подъ фирмою Ф. Д. Лухтанской; 2-я—въ д. Жукова, подъ фирмой Общедоступная.

ОБѢ ФОТОГРАФІИ ПРИНИМАЮТЪ ЗАКАЗЫ

НА ВСЕВОЗМОЖНЫЕ

КАРТОЧКИ и ПОРТРЕТЫ

ВЪ РАЗМѢРЪ ДО НАТУРАЛЬНОЙ ВЕЛИЧИНЫ.

Всѣ работы выполняются тщательно и аккуратно. Имѣются ВИДЫ города и окрестностей.

Инженеръ В. И. Іозевскій въ Кіевѣ.

КОНТОРА ДЛЯ ПОСТРОЙКИ МЕЛЬНИЦЪ

основана въ 1880 г.

СКЛАДЪ мельничныхъ машинъ, жернововъ и принадлежностей.

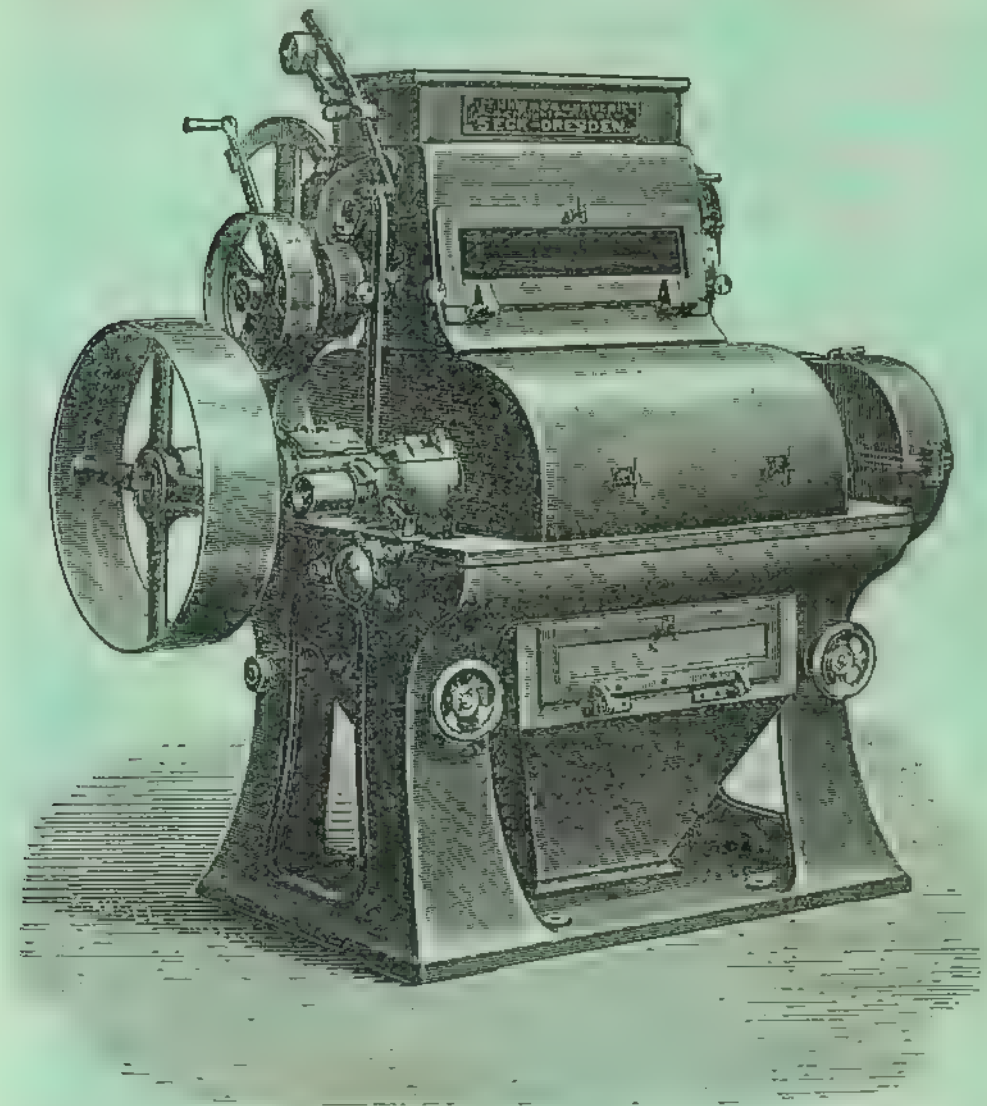

Принимаю на себя полное устройство паровыхъ и водяныхъ мельницъ по новѣйшимъ системамъ на помолъ пшеницы и ржи СЪ ПОЛНОЙ ГАРАНТІЕЙ за количество и качество помола.

Подробный иллюстрированный каталогъ высылаю по требованію **безплатно.**

Адресъ для писемъ: **Кіевъ—В. И. Іозевскому;** для телеграммъ: **Кіевъ, Іозевскому.**

ОЛЬШЕВИЧЪ и КЕРНЪ

Техническія конторы: въ Кіевѣ, Одессѣ, Варшавѣ, Сельцахъ и Екатеринославлѣ.

Коммиссіонеры ИМПЕРАТОРСКАГО Общества Кіевскаго Отдѣленія Русскаго Техническаго

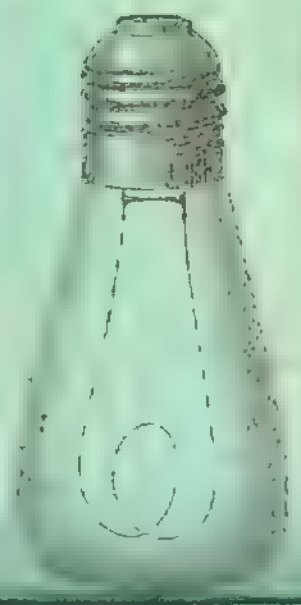

ПРЕДСТАВИТЕЛИ

ЛАНГЕНЗИПЕНЪ и К°, въ С.-Петербургѣ,

ПРОИЗВОДСТВА ФИРМЫ

ШЕФФЕРЪ и БУДЕНБЕРГЪ,

въ Букау-Магдебургѣ.

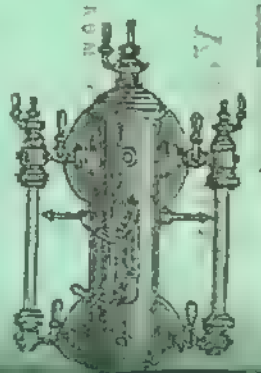

ПОСТАВКА: всевозможной арматуры, какъ-то: манометровъ, инжекторовъ, пружинныхъ балансовъ, паровыхъ свистковъ, кранов, вентилей и проч. Дымогарныхъ, газовыхъ и паро-

представительствѣ электрическаго освѣщенія, передачи силъ и электризаціи дорогъ

КРЕМЕНЕЦКІЙ, МАЙЕРЪ и К°—въ Вѣнѣ.

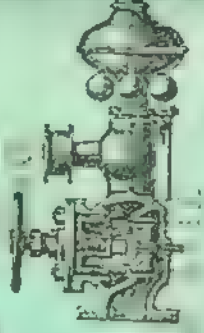

Поставка ЭЛЕКТРИЧЕСКИХЪ КАЛИЛЬНЫХЪ ЛАМПОЧЕКЪ системы „Lane Fox", признанныхъ самыми лучшими.

До 1895 года устроено нами болѣе 240 электрическихъ освѣщеній въ сахарныхъ заводахъ, мельницахъ, садахъ, театрахъ и проч и проч.

ГЛАВНЫЕ ПРЕДСТАВИТЕЛИ МАШИННО-СТРОИТЕЛЬНАГО ЗАВОДА

К. Рейтера и Рейзерта,

въ ГЕННЕФѢ.

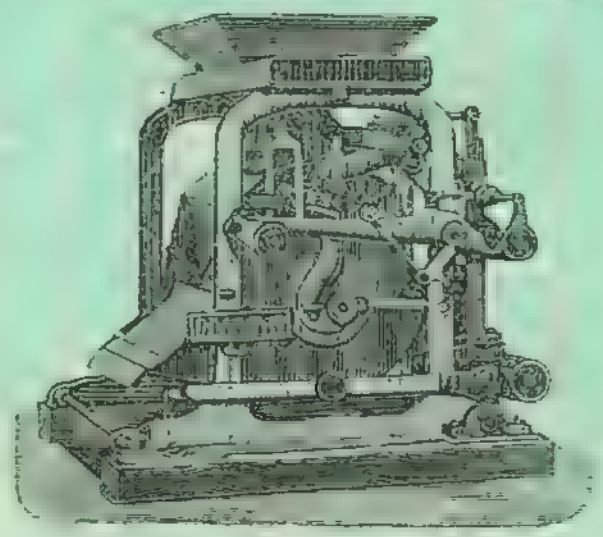

САМОДѢЙСТВУЮЩІЕ

КОНТРОЛЬНЫЕ ВѢСЫ

для автоматическаго взвѣшиванія зерна, сѣмянъ, сахарнаго песка и т. п. сыпучихъ веществъ, спеціальные вѣсы для автоматическаго взвѣшиванія свеклы, картофеля и проч. Эти самодѣйствующіе и саморегулирующіе вѣсы, самые надежные, показываютъ безусловно точно и не требуютъ при примѣненіи ихъ никакого ухода, работая автоматически.

ПРЕЙСЪ-КУРАНТЫ и ПОДРОБНЫЯ СМѢТЫ ВЫСЫЛАЮТСЯ ПО ПЕРВОМУ ТРЕБОВАНІЮ.

МАГАЗИНЪ

МЕТАЛЛИЧЕСКИХЪ ИЗДѢЛІЙ

СОБСТВЕННОЙ ФАБРИКИ

Э. МАЛЕРЪ и К°

МОСКВА, Петровка, домъ № 5.

НЕСГАРАЕМЫЕ ШКАФЫ съ лучшими замками собственнаго издѣлія, а также съ лучшими заграничными, ОГНЕУПОРНОСТЬ ДОКАЗАНА въ 3 публичныхъ испытаніяхъ.

НЕСГАРАЕМЫЕ СУНДУКИ,

НЕСГАРАЕМЫЕ ДВЕРИ, СТѢННЫЕ ШКАФЫ,

ЖЕЛѢЗНЫЕ ЯЩИКИ и ШКАТУЛКИ.

УСОВЕРШЕНСТВОВАННЫЯ ЭКОНОМИЧЕСКІЯ КУХОННЫЯ ПЛИТЫ,

ДАЮЩІЯ 50% ЭКОНОМІИ ВЪ ТОПЛИВѢ.

КАМИНЫ и КАМИННЫЕ ПРИБОРЫ,

ПЕЧИ, УТЮЖНЫЯ ПЛИТЫ,

ВЕНТИЛЯТОРЫ, КРОВАТИ и МАТРАЦЫ, УМЫВАЛЬНЫЕ СТОЛЫ, ЛЕДНИКИ, ВАННЫ и ДУШИ, НАГРѢВАТЕЛИ ДЛЯ ВАННЪ, КУПАЛЬНЫЕ ШКАФЫ, СТИРАЛЬНЫЯ МАШИНЫ, КАТКИ ДЛЯ БѢЛЬЯ, ВЫЖИМАЛКИ,

ВѢСЫ, МЯСОРУБКИ, КОФЕЙНЫЯ МЕЛЬНИЦЫ, УТЮГИ,

ДѢТСКІЯ КОЛЯСКИ, САМОКАТЫ, САДОВАЯ МЕБЕЛЬ, ФИГУРЫ для ФОНТАНОВЪ,

КРЕСТЫ, РѢШЕТКИ И ЧАСОВНИ.

ЖАТВЕННАЯ МАШИНА
„НОВАЯ ЛАСТОЧКА“

спеціально приспособлена къ условіямъ русскаго сельскаго хозяйства.

НОВОЕ ИЗОБРѢТЕНІЕ НА ВСѢХЪ ВЫСТАВКАХЪ УДОСТОЕНА ВЫСШИХЪ НАГРАДЪ.

16 медалей

3 почетныхъ

диплома.

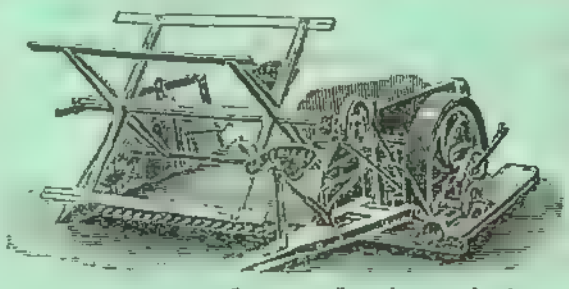

ЦѢНА

165 руб. сер.

Въ послѣдніе три—четыре года **„Ласточна“** имѣла такіе блистательные успѣхи, что фабрика, не смотря на большое число изготовленныхъ машинъ, не могла удовлетворить всѣхъ покупателей, почему пришлось отказать многимъ лицамъ, запоздавшимъ со своими требованіями; поэтому просятъ дѣлать заказы *заблаговременно*. Вездѣ опытные хозяева признаютъ, что уборка хлѣба съ помощью **„Ласточки“** есть самая выгодная, дешевая и успѣшная. Она работаетъ чисто и сберегаетъ много зерна. Одна машина можетъ свободно косить полдесятины въ часъ при парѣ обыкновенныхъ лошадей. **Цѣна 165 р.** со всѣми послѣдними усовершенствованіями, патентованнымъ подъемомъ и пальцами, 2 косами, 2 шатунами, ключами и мелкими запасными частями. Требованія, поступающія на фабрику до 31 декабря, пользуются скидкой по 5 р. на штукѣ; если же при заказѣ будутъ присланы всѣ 165 р., то покупатель пользуется безплатнымъ приложеніемъ американской стальной вилы для сбрасыванія скошеннаго хлѣба съ платформы.

При заказахъ изъ Европейской Россіи можно прислать 65 р. и тогда остальныя деньги и фрахтъ платятся по полученіи жатки (наложеннымъ платежемъ).

На станціяхъ Самаро-Златоустской ж. д. также допускается наложенный платежъ. Въ остальныя мѣстности приходится отправлять машину чрезъ Москву и Пермь, поэтому, кромѣ 165 р. за жатку, слѣдуетъ прислать еще 10 р. за фрахтъ до Москвы, всего 175 р. Прошу ясно означать станцію ж. д., куда отправить машину, а также и ближайшую почтовую станцію, гдѣ принимается страховая корреспонденція. Механизмъ **„Новой Ласточки“** замѣчательно малосложенъ, но, тѣмъ не менѣе, при каждой машинѣ присылаются чертежи и наставленіе къ сборкѣ и употребленію ея. Такъ какъ спросъ на **„Ласточку“** изъ года въ годъ увеличивается, то уже появились подражатели, изготовляющіе машины, похожія лишь по наружному виду на **„Ласточку“**.—Такихъ нужно остерегаться

Чтобы дать возможность всѣмъ различить настоящую «Новую Ласточку» отъ многочисленныхъ

поддѣлокъ, прикладывается ФАБРИЧНАЯ МАРКА, утвержденная правительствомъ.

ФАБРИКА ЗЕМЛЕДѢЛЬЧЕСКИХЪ МАШИНЪ

ДЖОНЪ ГРІЕВЗЪ и К°

въ БЕРДЯНСКѢ.

Прейсъ-Курантъ и описаніе машинъ высылается безплатно.

ПАРОВАЯ ФАБРИКА

ШОКОЛАДА, КОНФЕКТЪ, КАРАМЕЛЕЙ,

МАРМЕЛАДА и ДРАЖЕ

М. КОНРАДИ.

С.-ПЕТЕРБУРГЪ, Петергофскій проспектъ, № 20.

(ОСНОВАНА ВЪ 1853 ГОДУ).

СКЛАДЪ ВЪ МОСКВѢ:

Лубянскій проѣздъ, домъ Смольянинова.

НИЖЕГОРОДСКАЯ ЯРМАРКА:

Макарьевская улица, (бакалейный рядъ) № 89.

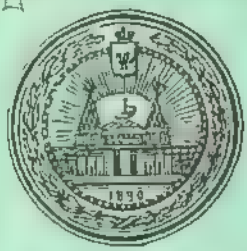

ТОМСКІЙ СКЛАДЪ

УСПЕНСКОЙ

ПИСЧЕБУМАЖНОЙ ФАБРИКИ

ВЫСОЧАЙШЕ утвержденнаго

Сибирскаго Фабрично-Торговаго Товарищества

А. ЩЕРБАКОВА и К°.

ОПТОВО-РОЗНИЧНАЯ ТОРГОВЛЯ:

почтовой, писчей, оберточной, книжной, картузной, товарной, мундштучной, чайной, газетной, бюварной, картонной, бутылочной, альбомной, цѣдильной для кипекъ и очистки водокъ, конторскія книги, кошельки, ученическія тетради, картонъ тряпичный и асбестовый.

Сорта бумагъ на 1895—96 годъ значительно улучшены.

ВЪ СКЛАДѢ ИМѢЕТСЯ

ПОЛНЫЙ ВЫБОРЪ БУМАГЪ ВСѢХЪ №№, ЦВѢТОВЪ и ВѢСА,

а также ПРИНИМАЮТСЯ ЗАКАЗЫ

БУМАГЪ ЖЕЛАЕМАГО ФОРМАТА, ЦВѢТА, ДОСТОИНСТВА и ВѢСА.

Складъ и Магазинъ помѣщаются: Томскъ, Милліонная, д. Королева.

Образцы бумагъ и прейсъ-куранты высылаются по первому требованію БЕЗПЛАТНО.

Управляющій **Лемке.**

ЛѢТН)-ПАССАЖИРСКІЙ ПАРОХОДЪ

„КОРМИЛЕЦЪ“

Е. И. Мельниковой,

совершаетъ правильные рейсы между ТОМСКОМЪ и ТЮМЕНЬЮ.

ОСВѢЩЕНІЕ—ЭЛЕКТРИЧЕСКОЕ, ОТОПЛЕНІЕ—ПАРОВОЕ.

Отдѣльныя и общія каюты I и II классовъ РОСКОШНО ОТДѢЛАНЫ, а для III класса на палубѣ СОВЕРШЕННО ЗАКРЫТОЕ ПОМѢЩЕНІЕ.

НА ПАРОХОДѢ имѣется БУФЕТЪ и КУХНЯ.

Объ отходѣ пароходовъ каждый разъ извѣщается ОСОБЫМИ ОБЪЯВЛЕНІЯМИ.

ПЛАТА ЗА ПРОВОЗЪ ПАССАЖИРОВЪ и БАГАЖА ПО ТАКСѢ,

ТОВАРЫ—ПО ОСОБОМУ СОГЛАШЕНІЮ.

За подробными справками въ городѣ **Томскѣ** просятъ обращаться на Воскресенскую гору, домъ **М. П. Лапунова**.

БѢЛОШВЕЙНАЯ МАСТЕРСКАЯ

М. Л. ВИЛЬКЕРА

ВЪ ТОМСКѢ.

ПРИНИМАЮТСЯ ЗАКАЗЫ на **мужское, дамское и дѣтское бѣлье,—продажа его.** Принимаются разныя **передѣлки** и **вставки** груди, воротниковъ, манжетъ и проч. Всевозможная **вышивка** тамбуромъ, мохомъ, гладью, шнуромъ и суташемъ и **вышивка новѣйшимъ изобрѣтеніемъ.** ЦѢНЫ УМѢРЕННЫЯ. Исполненіе **добросовѣстное и изящное.**

Адресъ для телеграммъ: **Томскъ, Бѣлошвейная Вилькеръ.**

Иванъ Саввичъ ВОРОНЦОВЪ

въ Томскѣ.

ТОРГОВЛЯ ВСЯКАГО РОДА ПОСУДОЙ

СТЕКЛЯННОЙ, ФАРФОРОВОЙ, ФАЯНСОВОЙ и ПРОЧ.

Лавка въ новомъ Базарномъ деревян. корпусѣ.

Адресъ для писемъ и телегр.: **Томскъ, Ивану Саввичу Воронцову.**

Н. Г. ШИПОВЪ и К°

ВЪ ТОМСКѢ.

ТОРГОВЛЯ

БАКАЛЕЙНЫМИ, КОЛОНІАЛЬНЫМИ, ГАСТРОНОМИЧЕСКИМИ, ТАБАЧНЫМИ и ПРОЧИМИ ТОВАРАМИ,

ВИНА—РУССКІЯ И ИНОСТРАННЫЯ,

ВОДКИ и ЛИКЕРЫ.

Магазинъ помѣщается на Новособорной площ., противъ театра.

Адресъ для телегр.: **Томскъ, Шипову.**

МАГАЗИНЪ НОВОСТЕЙ

Э. Г. ФЕЛЬЗЕНМАЙЕРЪ

ВЪ ТОМСКѢ—Бульварная улица, собствен. домъ.

СПЕЦІАЛЬНАЯ ТОРГОВЛЯ

РАЗНООБРАЗНЫМИ ИЗЯЩНЫМИ ВЕЩАМИ ДЛЯ ПОДАРКОВЪ,

ВСѢ НОВОСТИ ВЪ ЭТОМЪ РОДѢ.

БРИЛЛІАНТОВЫЯ, ЗОЛОТЫЯ И СЕРЕБРЯНЫЯ **ВЕЩИ,**

ЯПОНСКІЕ ТОВАРЫ, **ИГРУШКИ,**

ВСЕВОЗМОЖНЫЕ ИНСТРУМЕНТЫ и ПРИНАДЛЕЖНОСТИ ДЛЯ ЮВЕЛИРОВЪ.

При полученіи задатка въ размѣрѣ 1/3 стоимости вещей и товара—отправка заказа почтой, за счетъ покупателя.

ТОРГОВЛЯ ВИНАМИ:

УДѢЛЬНАГО ВѢДОМСТВА—имѣнія «Ореанда», фирмъ: Арабажи, Леве, Вольфшмидтъ; Бекмана и другихъ.

ВСЕВОЗМОЖНЫЕ

МЯСНЫЕ и РЫБНЫЕ КОНСЕРВЫ,

КОНФЕКТЫ, ПЕЧЕНЬЕ, ВАРЕНЬЕ, ОРѢХИ,

СЫРЫ разныхъ сортовъ, **СЕЛЬДИ, ИКРА, КИЛЬКИ** высшаго сорта.

ТАБАКИ, СИГАРЫ, ПАПИРОСЫ,

ГИЛЬЗЫ и проч.

КОЛОНІАЛЬНЫЕ ТОВАРЫ,

ПАРФЮМЕРІЯ

Брокаръ и К° и заграничныхъ фирмъ.

НАСТОЯЩІЙ ХЛѢБНЫЙ и ЭКСТРАГОННЫЙ УКСУСЪ—БУТЫЛКАМИ и ВЕДРАМИ.

Адресъ: для писемъ: Томскъ—Э. Г. ФЕЛЬЗЕНМАЙЕРУ; для телеграммъ: Томскъ—ФЕЛЬЗЕНМАЙЕРУ.

РУССКІЙ МАНЕЖЪ

ПОДЪ УПРАВЛЕНІЕМЪ

ДМИТРІЯ ПЕТРОВИЧА ЧУРКИНА.

ВЪ МОСКВѢ.

ОТПУСКАЮТСЯ ВЕРХОВЫЯ ЛОШАДИ НА ПРОКАТЪ.

ДАЮТСЯ УРОКИ ВЕРХОВОЙ ѢЗДЫ ВЪ МАНЕЖѢ.

УРОКИ ДЛЯ ДАМЪ ПО ЖЕЛАНІЮ УЧАЩИХСЯ ПРЕПОДАЕТЪ ДАМА.

Ѣзда въ манежѣ до 10 час. вечера.

УРОКИ ДЛЯ ДѢТЕЙ на смирныхъ МАЛЕНЬКИХЪ ЛОШАДКАХЪ.

ПОКУПКА и ПРОДАЖА ВЕРХОВЫХЪ ЛОШАДЕЙ.

РУССКІЙ МАНЕЖЪ—Тверская, у Старыхъ Тріумфальныхъ воротъ, Чухинскій переулокъ, собственный домъ, ВЪ МОСКВѢ.

МАСТЕРЪ и НАСТРОЙЩИКЪ

РОЯЛЕЙ и ПІАНИНО

ИВАНЪ АНИКІЕВИЧЪ СИДОРОВЪ

ВЪ Г. ТОМСКѢ.

Принимаетъ ИСПРАВЛЕНІЕ и НАСТРОЙКУ РОЯЛЕЙ, ПІАНИНО, ФОРТЕПІАНО, ФИСЪ—и—ФЛЮТЪ ГАРМОНІЙ, ОРГАНОВЪ, АРИСТОНОВЪ, ГЕРОФОНОВЪ и т. п. инструментовъ.

Цѣны—умѣренныя. Исполненіе—добросовѣстное.

Адресъ: **въ Томскѣ,**—въ книжномъ магазинѣ Петра Ивановича Макушина.

ПАСТОРА

ВНОВЬ УСОВЕРШЕНСТВОВАННЫЙ

ЗОЛОТОЙ ПРИБОРЪ

ПРОТИВЪ БЕЗСИЛІЯ.

УКРѢПЛЯЕТЪ СИЛУ И ВОЗБУЖДАЕТЪ ЭНЕРГІЮ У МУЖЧИНЪ.

Цѣна полнаго прибора съ наставленіемъ и пересылкой 25 р. с.

ГЛАВНЫЙ СКЛАДЪ въ ВАРШАВѢ, улица Гортенсія, № 6-й, у Техника

СЕВЕРИНА ПИКЪ.

Казань 1890 года.

ДЕКОРАТОРЪ и ЖИВОПИСЕЦЪ

П. Е. ЗЛЫГОСТЕВЪ.

Принимаетъ на себя УСТРОЙСТВО и ПОСТАНОВКУ

ДЕКОРАЦІЙ

для театровъ и любительскихъ сценъ по рисункамъ Императорскихъ Московскихъ театровъ и своимъ собственнымъ.

ПИШЕТЪ ВЫВѢСКИ

на желѣзѣ, деревѣ и холстѣ, а также и на стеклѣ съ инкрустаціей, золотомъ, серебромъ, красками накладными, цинковыми и деревянными (выпуклыми) разнаго рода буквами,

РАСПИСЫВАЕТЪ СТѢНЫ и ПЛАФОНЫ КОМНАТЪ

масляными и клеевыми красками.

Принимаетъ заказы ПОЗОЛОТЫ и ЛАКИРОВКИ.

Заказы исполняются тщательно и аккуратно **по весьма умѣреннымъ цѣнамъ.**
Пересылка Гг. иногороднимъ за счетъ заказчика.

Адресъ: Томскъ, Дворянская ул., д. В. И. Королева.

П. П. КОНЕВЪ

ВЪ ТОМСКѢ,

Почтамтская улица, домъ Н. Н. Вяткина.

БАКАЛЕЙНЫЙ и КОЛОНІАЛЬНЫЙ МАГАЗИНЪ.

ПОГРЕБЪ

РУССКИХЪ и ИНОСТРАННЫХЪ ВИНЪ.

ГАСТРОНОМИЧЕСКІЕ,

КОНДИТЕРСКІЕ и ПАРФЮМЕРНЫЕ

ТОВАРЫ.

ТАБАКИ, СИГАРЫ и ПАПИРОСЫ

РАЗНЫХЪ ФАБРИКЪ.

ГИЛЬЗЫ фабрики А. КАТЫКЪ и К° и др.

ТОВАРЫ ВСЕГДА СВѢЖІЕ.

ЦѢНЫ—УМѢРЕННЫЯ.

Адресъ для телеграммъ: **Томскъ, Петру Коневу**; для писемъ: **Томскъ, Петру Павловичу Коневу.**

МОДНЫЙ МАГАЗИНЪ

Н. С. ЗАСЛАВСКАГО

(бывшій С. С. КАЛЬМЕЕРА)

ВЪ ТОМСКѢ.

ПОСТОЯННЫЙ ВЫБОРЪ: СУКНА, ДРАПА, ТРИКО, ПЛЮША, БАРХАТА, ШЕЛКОВЫХЪ и ШЕРСТЯНЫХЪ МАТЕРІЙ, ПОЛОТНЯНЫХЪ, МЕБЕЛЬНЫХЪ и ПРОЧ.

КОВРЫ, СКАТЕРТИ, САЛФЕТКИ

БАРХАТНЫЕ, РЕПСОВЫЕ, ТЮЛЕВЫЕ и ДРУГ.

ОДѢЯЛА—ШЕЛКОВЫЯ, ПЛЮШЕВЫЯ, БАЙКОВЫЯ И ТКАНЬЕВЫЯ.

ГОТОВОЕ ПЛАТЬЕ НОВѢЙШИХЪ ФАСОНОВЪ,

ДАМСКІЯ—ШУБЫ, ШУБКИ, РОТОНДЫ на мѣху и на ватѣ, ШУБЫ, ПАЛЬТО и всякаго рода **КОСТЮМЫ МУЖСКІЕ и ДѢТСКІЕ, ПЛАЩИ**—СТУДЕНЧЕСКІЕ и ГИМНАЗИЧЕСКІЕ, **ШЛЯПЫ**—ДАМСКІЯ, МУЖСКІЯ и ДѢТСКІЯ, **МѢХА, ШАПКИ, МУФТЫ, БОА.**

БѢЛЬЕ—мужское, столовое и дамское.

ЗОНТИКИ, ПЕРЧАТКИ, ЧУЛКИ, ГАЛСТУХИ и ЗАПОНКИ.

ОБУВЬ—МУЖСКАЯ И ДАМСКАЯ.

ПОЛНЫЙ ВЫБОРЪ ВСЯКИХЪ **МОДНЫХЪ ТОВАРОВЪ** (ЛЕНТЪ, КРУЖЕВЪ, АГРАМАНТОВЪ, ПЕРЬЕВЪ, ЦВѢТОВЪ и проч.).

БРИЛЛІАНТОВЫЯ, ЗОЛОТЫЯ и СЕРЕБРЯНЫЯ ВЕЩИ,

ЧАСЫ, ЦѢПОЧКИ, БРЕЛОКИ, АМЕРИКАНСКАЯ КЛЕЕНКА, ПРИНАДЛЕЖНОСТИ ПРИДАНАГО, ШВЕЙНЫЯ МАШИНЫ.

Гг. иногороднимъ товаръ высылается почтой и съ наложеннымъ платежомъ, по полученіи 15% въ задатокъ.

Адресъ для писемъ и телеграммъ: **Томскъ, Н. С. Заславскому.**

ОПТОВО-РОЗНИЧНАЯ

СѢМЕННАЯ ТОРГОВЛЯ

В. Е. МАСЛОВА.

МОСКВА, Охотный рядъ.

предлагаетъ лучшаго качества СѢМЕНА

ОГОРОДНЫЯ, ЭКОНОМИЧЕСКІЯ и ЦВѢТОЧНЫЯ.

Прейсъ-курантъ сѣмянъ по требов. высылается безплатно.

Фирма существуетъ съ 1865 года.

Братья МАКАРОВЫ.

ТОРГОВЛЯ

въ Екатеринбургѣ: магазинъ на Главной торговой площади, въ собственномъ каменномъ корпусѣ; ОТДѢЛЕНІЯ: **въ Томскѣ:** магазинъ—Милліонная ул., въ д. С. П. Непашева и отдѣленіе—въ Гостинномъ дворѣ, въ чайномъ ряду (съ восточн. стороны) и **въ Нижне-Тагильскомъ заводѣ;** въ ярмаркахъ: **Ирбитской,** вблизи Пассажа, каменный корпусъ; **Крестовской,** Екатеринбургскій кожевенный рядъ; **Ишимской**—и прочихъ.

ОБУВЬ МУЖСКАЯ, ДАМСКАЯ и ДѢТСКАЯ, всѣхъ сортовъ и фасоновъ Варшавскихъ, С.-Петербургскихъ, Вѣнскихъ, Московскихъ, Сарапульскихъ, Кунгурскихъ и Екатеринбургскихъ фабрикъ,

ВАЛЕНАЯ ОБУВЬ,

ШАПКИ, ШЛЯПЫ, КАРТУЗЫ и приборы для нихъ, ШАРФЫ, ПЕРЧАТКИ, РУКАВИЧКИ, КОЖАНЫЯ ПАЛЬТО и КУРТКИ, РЕЗИНОВЫЯ ГАЛОШИ, ДОРОЖНЫЯ ВЕЩИ, ЖЕЛѢЗНЫЯ КРОВАТИ, ЗОНТЫ и другіе товары.

Адресъ для телеграммъ и писемъ въ поименованныя мѣста—**Братьямъ Макаровымъ.**

В. Н. ВЫТНОВЪ

имѣя собственные заводы **винокуренный, ректификаціонный** и **водочный,** производитъ винокуреніе на непрерывнодѣйствующемъ аппаратѣ «ИЛЬГИСА», ректификацію спирта на извѣстномъ аппаратѣ «САВАЛЛЬ», дающемъ въ часъ 1500% спирта самаго высокаго качества, крѣпостію 97½%.

ПРИГОТОВЛЕНІЕ ИЗЪ РЕКТИФИКОВАННАГО СПИРТА

ОЧИЩЕННАГО и СТОЛОВАГО ВИНА

ВЫСОКАГО КАЧЕСТВА,

ВОДОКЪ, ЛИКЕРОВЪ и НАЛИВОКЪ.

За хорошее качество производства фирмѣ присуждены медали на выставкахъ въ **Казани, Парижѣ** и **Марсели,** а также знакъ отличія **Парижской національ. академіи промышл. и торговли.**

ПРОДАЖА

СПИРТА, ВИНА и ВОДОЧНЫХЪ ИЗДѢЛІЙ,

ВИНЪ „УДѢЛЬНАГО ВѢДОМСТВА" и ДРУГИХЪ МАРОКЪ.

РУССКИХЪ и ИНОСТРАННЫХЪ ВИНОГРАДНЫХЪ ВИНЪ

ИЗВѢСТНЫХЪ ФИРМЪ.

ПО САМЫМЪ УМѢРЕННЫМЪ ЦѢНАМЪ.

ПРОДАЖА ПРОИЗВОДИТСЯ ВЪ ТОМСКѢ:

изъ водочнаго завода, по Милліонной улицѣ, въ собственномъ зданіи,
„ оптоваго склада, по Большой-Почтамтской улицѣ, въ зданіи Сковородовой.
„ ренсковаго погреба, по Милліонной улицѣ, въ собственномъ зданіи,
„ „ „ по Черепичной улицѣ, въ домѣ Хейсина.

Кромѣ того, спиртъ, очищенное столовое вино и водочныя издѣлія заводовъ фирмы продаются изъ магазиновъ и ренсковыхъ погребовъ **И. Г. Гадалова, П. П. Конева, И. К. Метелева, В. И. Кугушева, Н. А. Агапитова и другихъ.**

Адресъ: для писемъ **Томскъ, Петру Васильевичу Вытнову;** для телеграммъ: **Томскъ, Вытнову.**

ВЕРХЪ-ИСЕТСКИХЪ ЗАВОДОВЪ

ПРЕДСТАВИТЕЛЬ ВЪ ТОМСКѢ

ВЛАДИМІРЪ КАПИТОНОВИЧЪ БРЕВНОВЪ.

ЖЕЛѢЗО листовое, сортовое, котельное, а также **разныя издѣлія.** Складъ помѣщается по Тецковскому переулку, домъ наслѣдниковъ Тецкова. Розничная продажа въ желѣзномъ ряду. При лавкѣ—**полный ассортиментъ всѣхъ пріисковыхъ и холщевыхъ товаровъ.**

Адресъ для телеграммъ: Томскъ, Владиміру Бревнову.

ПАРОВАЯ МЕХАНИЧЕСКАЯ МЕЛЬНИЦА

В. А. ГОРОХОВА

въ селѣ БЕРДСКОМЪ, Барнаульскаго округа.

ТОРГОВЛЯ

КРУПЧАТКОЙ и РАЗНАГО СОРТА МУКОЙ

ОПТОМЪ И ВЪ РОЗНИЦУ.

СОБСТВЕННАГО ПРОИЗВОДСТВА

ВЪ Г. ТОМСКѢ,

на углу Почтамской и Соборной улицъ, въ домѣ Н. Н. Вяткина.

Сообщеніе съ Бердскомъ лѣтомъ—пароходомъ. Въ селѣ телегр. и почтовая станціи.

Самый лучшій источникъ для дешевой покупки

ПРИВОДНЫХЪ РЕМНЕЙ

изъ

верблюжьей шерсти, хлопчатой бумаги, пеньки.

Ремней для элеваторовъ.

Ремней для подъемовъ.

Ремней для горизонтальныхъ транспортировъ.

Приводныхъ канатовъ.

Сырыхъ, насыщенныхъ и прорезиненныхъ пожарныхъ рукавовъ, принадлежностей для пожарныхъ командъ.

Прессовыхъ суконъ.

Прессовыхъ крышекъ всякаго рода для маслобойныхъ, стеариновыхъ и т. п. заводовъ.

Прейсъ-куранты и образцы высылаются безплатно.

К. Людвигъ Швейнфутръ

Рига—Торенсбергъ.

Завод. приводныхъ ремней, пожарныхъ рукавовъ и прессоваго сукна.

Изъ самаго лучшаго матеріала.

Первая рекомендація.

КЕРОСИНЪ

ТОРГОВАГО ДОМА

„АЛЕКСѢЙ ШИТОВЪ"

ИМѢЕТСЯ ВЪ ПРОДАЖѢ САМОЙ ВЫСШЕЙ ОЧИСТКИ.

При горѣніи въ лампахъ всевозможныхъ системъ—непроизводящій запаха и копоти. Посуда для керосина приготовляется совершенно новая и прочная, разныхъ размѣровъ,—вмѣстимостью отъ 1 до 25 пудовъ.

Съ требованіями Гг. покупатели могутъ обращаться къ довѣренному торговаго дома **П. Ѳ. Дроздову въ Томскѣ**, Русаковскій переулокъ, д. Быстрова, или же въ лавку рядомъ съ «Сибирскимъ подворьемъ», по Милліонной улицѣ.

Адресъ для писемъ: **Томскъ, П. Ѳ. Дроздову**; для телеграммъ: **Томскъ, Шитову—Дроздову.**

КАРЕТНОЕ ЗАВЕДЕНІЕ

В. Г. ПАТРУШЕВА

существуетъ съ 1873 г. ВЪ ТОМСКѢ, Подгорная ул., соб. домъ.

ИМѢЮТСЯ ВСЕГДА ВЪ ЗАПАСѢ

ВСЕВОЗМОЖНЫЕ **ГОРОДСКІЕ И ДОРОЖНЫЕ** ЛѢТНІЕ и ЗИМНІЕ **ЭКИПАЖИ,**

ПРИНИМАЮТСЯ ЗАКАЗЫ ПО ВЕСЬМА УМѢРЕННЫМЪ ЦѢНАМЪ.

ВЫПОЛНЯЮТСЯ РАБОТЫ ВСЕВОЗМОЖНЫХЪ ЖЕЛѢЗНЫХЪ ИЗДѢЛІЙ: **лѣстницъ, перилъ, ставней, дверей, кроватей и проч.** всякихъ рисунковъ и чертежей, **дѣлаются паровые котлы** разной величины и образцовъ.

Награждена ЗОЛОТОЙ, СЕРЕБРЯНОЙ и БРОНЗОВОЙ МЕДАЛЯМИ
на Всемірной выставкѣ въ Антверпенѣ 1894 года.

Ѳ. С. ПАСТУХОВА

ТОМСКЪ, Набережная р. Ушайки, собств. домъ

ВИНОКУРЕНІЕ и МЕХАНИЧЕСКАЯ ВАЛЬЦОВАЯ МЕЛЬНИЦА.

ПРОДАЖА

СПИРТА, СТОЛОВАГО ВИНА, ВОДОКЪ И НАЛИВОКЪ

СОБСТВЕННАГО ПРОИЗВОДСТВА, А ТАКЖЕ

КРУПЧАТКИ ВСѢХЪ СОРТОВЪ.

Цѣны умѣренныя. Оптовымъ покупателямъ скидка

ТОРГОВЛЯ ОПТОМЪ и ВЪ РОЗНИЦУ въ городахъ: Томскѣ, Маріинскѣ, Бійскѣ и въ округахъ ихъ.

КОННЫЙ ЗАВОДЪ

(БЛИЗЪ Г. ТОМСКА)

Продажа КРОВНЫХЪ и РЫСИСТЫХЪ ЛОШАДЕЙ.

Подробныя условія по всѣмъ торговымъ дѣламъ лично, въ Конторѣ.

Уполномоченный И. Ф. Барановъ.

ВАСИЛІЙ ЕВГЕНЬЕВИЧЪ ЕЛЬДЕШТЕЙНЪ.

ТОМСКЪ, Набережная р. Ушайки, д. О. С. Пастуховой.

Торговля ОПТОМЪ и ВЪ РОЗНИЦУ.

БАКАЛЕЙНЫЕ, КОЛОНІАЛЬНЫЕ, ПАРФЮМЕРНЫЕ, ГАСТРОНОМИЧЕСКІЕ, ТАБАЧНЫЕ и ПРОЧІЕ **ТОВАРЫ.**

РУССКІЯ и ИНОСТРАННЫЯ

ВИНА. ЛИКЕРЫ.

ВОДКИ РАЗНЫХЪ ФИРМЪ.

КОМИССІОНЕРСТВО: СКЛАДЪ ОХОТНИЧЬЯГО ПОРОХА ЗАВОД. ГЕНЕРАЛЪ-МАІОРА В. И. ВИННЕРЪ.

ЛЕГКО-ПАССАЖИРСКОЕ

ПАРОХОДСТВО

МЕЖДУ

ТОМСКОМЪ и ТЮМЕНЬЮ

(ПАРОХОДЪ „ЛЮБИМЕЦЪ“).

Прекрасно обставленныя: ОБЩІЯ и ОТДѢЛЬНЫЯ КАЮТЫ, БУФЕТЪ, ХОРОШАЯ КУХНЯ. ЭЛЕКТРИЧЕСКОЕ ОСВѢЩЕНІЕ.

Адресъ для телеграммъ: **Томскъ, Василію Ельдештейну.**

ГЛАВНОЕ ДЕПО ЧАСОВЪ

Б. АЛЬТШВАГЕРЪ

С.-ПЕТЕРБУРГЪ, Невскій проспектъ, 42.

Имѣетъ постоянно роскошный **ВЫБОРЪ ВСЕВОЗМОЖНЫХЪ ЧАСОВЪ:** карманныхъ, столовыхъ, стѣнныхъ, регуляторовъ, дорожныхъ и будильниковъ, также и **ЦѢПОЧЕКЪ** разныхъ металловъ. Въ особенности рекомендуетъ **часы собственнаго производства прусской системы,**—лицамъ, которымъ точный и вмѣстѣ съ тѣмъ недорогой измѣритель времени составляетъ существенную необходимость.

Золотые, 56 пр., глухіе, анкерн., прямой линіи ходъ, уравнительный маятникъ, брегетов. волос., пылепредохранительный ободокъ, заводъ безъ ключа, на 19 камняхъ, величиной 21 линія, съ ручательст. на 4 года . 135 р.
тоже открытые . . . . . 110 »
тоже серебр. 84 пр., глухіе, на 16 камняхъ. . . . 40 »
тоже открытые . . . . . 35 »
тоже металлическіе, глухіе . . . . . 23 »
тоже открытые . . . . . 21 »

Кромѣ вышеозначенныхъ часовъ, рекомендую часы **для контроля сторожей „Бюрка“** со всѣми принадлежностями, отъ . . . . . 45 »

Часы для электротехниковъ, не подвергающіеся вліянію электричества, отъ . . . . . 15 »

Гг. охотникамъ рекомендуются часы съ охотничьей эмблемой изящной гравировки. Имѣются также эмблемы подружейниковъ и борзятниковъ:
никелевые, анкерн., безъ эмблемы . . . . . 14 »
тоже съ эмблемой . . . . . 18 »
серебряные, открытые, съ эмблемой, отъ 22 до . . 25 »
тоже глухіе, отъ 25 до . . . . . 30 »

Упаковка и пересылка карманныхъ часовъ на счетъ депо; столовыхъ и стѣнныхъ на счетъ Гг. покупателей.

ИЛЛЮСТРИРОВАННЫЕ ПРЕЙСЪ-КУРАНТЫ ВЫСЫЛАЮТСЯ БЕЗПЛАТНО.

МОСКОВСКІЙ КНИЖНЫЙ СКЛАДЪ

ВЫСОЧАЙШЕ УТВЕРЖДЕННАГО

ОБЩЕСТВА для РАСПРОСТРАНЕНІЯ Св. ПИСАНІЯ въ РОССІИ

ПРЕДЛАГАЕТЪ:

ЕВАНГЕЛІЯ, НОВЫЕ ЗАВѢТЫ, ПСАЛТИРИ и БИБЛІИ

НА РУССКОМЪ И СЛАВЯНСКОМЪ ЯЗЫКАХЪ,

ВСѢ КНИГИ ВЪ ХОРОШИХЪ ПЕРЕПЛЕТ. и СЪ УКАЗАТЕЛЕМЪ ЦЕРКОВНЫХЪ ЧТЕНІЙ

(за исключеніемъ Евангелія по 2 коп.).

КНИГИ ОБЩЕСТВО ПРОДАЕТЪ НИЖЕ СТОИМОСТИ.

Евангелія—по 2 к., 5 к., 15 к., 20 к., 30 к., 40 к., 60 к. и 2 р. 50 к. **Новые Завѣты**—по 30 к., 45 к., 60 к., 80 к., 90 к., 1 р. и 1 р. 70 к. **Псалтири**—по 7 к., 10 к. и 30 к. **Библіи полныя славянскія**—по 1 р. 75 к. и 3 р. 60 к. **Библіи полныя русскія**—по 3 р., 3 р. 50 к. и 5 р. съ зол. обрѣз.

Желающихъ пріобрѣсти, просятъ обратиться въ складъ Общества: **Москва,** Красносельскій рынокъ, д. № 8.

Завѣдывающій складомъ **И. Н. Голубевъ.**

СТИХОТВОРЕНІЯ

ВСЕВОЛОДА СИБИРСКАГО.

Томъ 356 стр., цѣна 1 руб. 50 коп., пересылка за 1 фунтъ—по разстоянію.

ПРОДАЮТСЯ:

въ Томскѣ—въ книжномъ магазинѣ П. И. Макушина. Лица, выписывающія отъ автора,—Томскъ, квартира Долгорукова,—**за пересылку не платятъ.** Выписывать можно съ наложеннымъ платежомъ.

ТОМСКОЕ ОТДѢЛЕНІЕ

ПОЛИТИЧ.-ЛИТЕРАТУР. ГАЗЕТЫ

ЕНИСЕЙ

издающейся въ г. Красноярскѣ.

ВЫХОДИТЪ ТРИ РАЗА ВЪ НЕДѢЛЮ.

Томскъ, Почтамтская, д. Акулова.

(Завѣд. В. А. Долгоруковъ).

Пріемъ подписки, объявленій и рукописей. Продажа газеты отдѣльными номерами.

ВЛАДИМІРЪ АЛЕКСАНДРОВИЧЪ ФАДѢЕВЪ

ХУДОЖНИКЪ ИМПЕРАТОРСКОЙ АКАДЕМІИ ХУДОЖЕСТВЪ, СТАТСКІЙ СОВѢТНИКЪ

(УДОСТОЕНЪ ЗА ВЫСТАВКЪ ЗА СВОИ ПРОИЗВЕДЕ МЕДАЛЯМИ),

ПРИНИМАЕТЪ ЗАКАЗЫ

НА НАПИСАНІЕ

ИКОНЪ и ПОРТРЕТОВЪ

(ИКОНОСТАСЫ, ПОРТРЕТЫ ЦАРСКОЙ ФАМИЛІИ, ПОРТРЕТЫ СЪ НАТУРЫ).

Исполненіе аккуратное. Цѣны умѣренныя.

Адресъ: для писемъ—**Томскъ, Владиміру Александровичу Фадѣеву,** Магистратская, д. Ѳедоровой, или въ Томское реальное училище; для телеграммъ—**Томскъ, художнику Фадѣеву,** реальное училище.

ДОНСКІЯ ВИНА

ПОСТАВЩИКА

Двора Его Императорскаго Высочества Государя Великаго Князя Владиміра Александровича

Д. СОКОЛОВА.

Производство ШАМПАНСКИХЪ и СТОЛОВЫХЪ ВИНЪ

въ Ростовѣ на Дону.

УДОСТОЕНО НА ВЫСТАВКАХЪ МНОГИХЪ НАГРАДЪ.

Прейсъ-куранты высылаются БЕЗПЛАТНО.

Адресъ для писемъ: **Ростовъ на Дону—Д. А. Соколову;** для телеграммъ: **Ростовдонъ—виноторговля Соколова.**

ЖУРНАЛЪ „ТЕАТРАЛЪ“

(5-й годъ изданія).

(Въ 1891—94 гг. журналъ выходилъ ежемѣсячно подъ названіемъ «Театральная Библіотека»).

ВЫХОДИТЪ 50 РАЗЪ ВЪ ГОДЪ.

Въ каждой книжкѣ помѣщается одна пьеса, преимущественно, современнаго репертуара **одновременно** съ ея постановкой на столичной сценѣ. Къ каждой книжкѣ прилагаются

ПОРТРЕТЫ АРТИСТОВЪ И ДРАМАТУРГОВЪ,

исполненные фототипіей и автотипіей.

Гг. подписчики въ теченіе года получаютъ

50 драматическихъ произведеній и **50** портретовъ артистовъ и драматурговъ.

Сверхъ того, въ программу журнала входятъ: а) **Статьи по общимъ вопросамъ театра.** б) **Режиссерскій отдѣлъ:** статьи по гриму, костюмамъ, постановкамъ пьесъ (съ рисунками) и проч. в) **Очерки и разсказы,** преимущественно изъ театральнаго быта. г) Современное обозрѣніе, критическія статьи о новостяхъ драмы и оперы. д) Корреспонденціи. е) Хроника. ж) Библіографія и з) Справочный отдѣлъ.

ПОДПИСНАЯ ЦѢНА НА ЖУРНАЛЪ „ТЕАТРАЛЪ“:

	На годъ.	На полгода.	На 4 мѣс.
Безъ доставки	6 р.	3 р.	2 р.
Съ доставкой	7 р.	4 р.	3 р.

Подписка на 4 мѣс. принимается только съ 1 января, 1 мая и 1 сентября.

Допускается разсрочка: при подпискѣ—2 р., а затѣмъ послѣ каждыхъ четырехъ книженъ по 1 р.—до полной уплаты всей подписной суммы.

Отдѣльные нумера „ТЕАТРАЛА“ по 50 коп.

При единовременномъ пріобрѣтеніи не менѣе 10 экз. разныхъ №№ дѣлается скидка 20% (каждая книжка по 40 коп.), не менѣе 10 экз. одного №— 40% (каждая по 30 коп.). Цѣна тома (5—12 книженъ)—2 р. *Цѣна отд. № „Театральной Библіотеки“—1 р. томъ (4 книжки)—3 р.* **Книги прежнихъ лѣтъ продаются только отдѣльными книжками или томами.** Выписывающіе изъ редакціи за пересылку не платятъ.

ОБЪЯВЛЕНІЯ принимаются съ платою за каждый разъ по **10** р. за цѣлую страницу, **6** р. за половину и **3** р. за четверть страницы.

Редакція, контора и книжный магазинъ журнала „Театралъ“ въ Москвѣ, на Страстномъ бульварѣ, въ д. Адельгеймъ.

Подписка принимается и отдѣльные нумера продаются также въ книжныхъ магазинахъ П. И. Макушина въ Томскѣ и Иркутскѣ.

Редакторъ-издатель **Ѳ. А. Куманинъ.**

ТИПО-ЛИТОГРАФІЯ

Е. Ф. КУДРЯВЦЕВА

ВЪ КРАСНОЯРСКѢ.

ПРИНИМАЕТЪ ВСЕВОЗМОЖНЫЕ ЗАКАЗЫ

НА

ТИПО-ЛИТОГРАФСКІЯ РАБОТЫ:

печатаніе бланокъ, вѣдомостей, счетовъ, объявленій, брошюръ, книгъ, чайныхъ сорочекъ, визитныхъ, поздравительныхъ и свадебныхъ карточекъ, этикетовъ для пива и вина, талонныхъ и чековыхъ книжекъ, сигнатуръ для аптекъ, печатаніе нотъ, разныхъ чертежей, географическихъ картъ и т. п. **Всѣ работы какъ типографскія, такъ и литографскія, по желанію заказчика, могутъ исполняться во всевозможныя краски и тона, также и золотомъ.**

ПРИНИМАЮТСЯ ЗАКАЗЫ:

на изготовленіе цинковыхъ клише, разныхъ рисунковъ, портретовъ, видовъ, чертежей и т. п.; печатаніе на жести и стеклѣ.

ПРИ ТИПО-ЛИТОГРАФІИ ИМѢЕТСЯ

ПЕРЕПЛЕТНОЕ и ЛИНЕВАЛЬНОЕ ЗАВЕДЕНІЯ.

ЗАКАЗЫ ИСПОЛНЯЮТСЯ ПО УМѢРЕННЫМЪ ЦѢНАМЪ.

Въ Красноярскѣ **заказы принимаются** въ типо-литографіи Е. Ф. Кудрявцева, въ Ачинскѣ—въ типографіи Е. Ф. Кудрявцева.

Изданія Ѳ. А. КУМАНИНА:

Для домашнихъ и любительскихъ спектаклей. Сборникъ пьесъ: Е. М. Бабецкаго, В. В. Билибина, П. П. Гнѣдича, Г. П. Гессера, В. И. Немировича-Данченко, И. Н. Потапенко, А. П. Чехова, А. М. Шмидтгофа, И. Л. Щеглова, Т. Л. Щепкиной-Куперникъ и др. („Медвѣдь", „Предложеніе", „Ёлка", „Букетъ", „Молчаніе" „Школьная пара", „Женская чепуха". „Лѣтняя картинка", „Пасынокъ", „Ирония", „Жоржинька", „Въ слѣдующій разъ.", „Наканунѣ золотой свадьбы", „Женя", „Волшебный вальсъ"). 2 р., для подписч. на „Театралъ" 1 р. 50 к. **Указатель** 953 пьесъ для любительскихъ спектаклей, съ обозначен. ролей по амплуа и нужныхъ декорацій, сост. Н. Г. Леонтьевымъ. Ц. 50 к., для подписч. на „Театралъ"—25 коп. **Устройство** сцены для любительскихъ спектаклей съ чертежами, К. Н. Кузьминскаго. Ц. 50 к., для подписч. на „Театралъ"—25 коп. **Между прочимъ**, сборн. разск. А. П. Чехова, П. П. Гнѣдича, Т. Л. Щепкиной-Куперникъ, И. Л. Щеглова, П. Н. Потапенко, Е. П. Гославскаго, В. М. Михѣева (съ фототипическими виньетками и портретами авторовъ). Роскошное миніатюрное изданіе (2-е). Ц. 80 коп. **Грезы**, повѣсть изъ театрал. быта И. А. Салова. Ц. 1 р. 50 к. **Милые люди.** Сборникъ разсказ. П. Н. Мясницкаго Ц. 1 р. **Суета мірская.** Сборникъ разсказ. И. А. Салова. Ц. 1 р. **Подъ лѣтнимъ небомъ**, встрѣчи и впечатлѣнія. С. Н. Филиппова Ц. 1 р. **Художники.** очерки и разсказы. В. М. Михѣева. Ц. 1 р. Убыль души.—Окозо истины. Двѣ повѣсти И. Л. Щеглова. Ц. 1 р. Сквозь дымку смѣха. 10 разсказовъ И. Л. Щеглова. Цѣна 1 р. **Вопросъ о цвѣтномъ духѣ.** А. Бине Ц. 1 р.

Уютный уголокъ. Повѣсть И. А. Салова (роскошное миніатюрное изданіе) Ц. 80 к. **Будни.** Очерки и разсказы В. Подольскаго. Ц. 1 р. **Влюбленный дьяволъ**, новелла Казотта (роскошное миніатюрное изданіе). Ц. 80 к. **Воспоминанія актера.** А. А. Алексѣева (съ двумя портретами) Ц. 1 р. **Съ натуры.** 13 разск. И. А. Салова. Ц. 1 р. **Золотыя розсыпи.** Романъ въ 2-хъ част. В. М Михѣева. Ц. 2 р. **Сирень** 15 разсказовъ С. Н. Филиппова. 1 р. 25 к. **Драматическія произведенія** Вл. Александрова (Спорный вопросъ. Пѣснь горя. На жизненномъ пиру. Въ селѣ Знаменскомъ), съ портретомъ автора. Ц. 2 р., для подписч. на журналъ „Театралъ"— 1 р. 50 к. **Драматическія произведенія** П. Н. Мясницкаго. (Страшная месть. Дядюшкина квартира. Какъ куръ во щи. Сторича. Маленькая пойма Крахъ банка. Чья это шляпа сударыня? Заяцъ. На минуты покоя Тещу выкуриваютъ. Она одна. Женихъ пріятный. Затмились. Зубъ.). Ц. 3 р., для подписчиковъ на „Театралъ"—2 р.

Ради милой сердцу, ком.-вод. въ 4 д. Хаклендера, переводъ для русской сцены. Цѣна 50 к. Цѣна комплекта по числу ролей (10 экз.)—2 р. 50 к.

Сильно-дѣйствующее средство, ком. въ 4 д. Л. Аронжа, приспособ. для русской сцены, перев. съ нѣмец. О. А. Куманина. Ц. 1 р. 50 к., для подписчиковъ на журналъ „Театралъ"—50 к. Цѣна комплекта по числу ролей (16 экз.)—2 р. 50 к.

Перекати поле. ком. въ 4 д. П. Н. Гнѣдича. Ц. 1 р.

Въ слѣдующій разъ, сцена для Гренѣ д. Анкура, перев. съ французскаго Ѳ. Л. Куманина. Ц. 30 к. **Честь**, ком, въ 4 д. Зудермана, перев. съ нѣмец. Н. К. Ц. 50 к.

Родина, драма въ 4 д. Зудермана, перев. съ нѣмец. О. А. Куманина. Ц. 50 к.

Яблочко отъ яблони (папенькина дочка), ком, въ 3 д. Л. Аронжа, приспособ. для русской сцены, перев. съ нѣмец. О. А. Куманина. Ц. 50 к. Цѣна комплекта по числу ролей (8 экз.) 2 руб.

Страшная месть, фарсъ въ 4 д. П. Н. Мясницкаго. Ц. 50 к. Ц. компл. по числу ролей (14 экз.) — 3 р.

Жоржинька, ком. въ 2 д Чека. Ц. 50 к. Ц. компл. по числу ролей (8 экз.)—2 р.

Волшебный вальсъ, шутка въ 1 д. съ пѣніемъ А. Шмидтгофа (съ приложеніемъ клавира-муз.). Ц. 60 к. Ц. компл. по числу ролей (4 экз.)—1 р. 50 к.

Ложные итоги, ком. въ 4 д. В. М. Михѣева. Ц. 50 к. Ц. комплекта по числу ролей (12 экз.)—2 р. 50 к.

Христіанскій взглядъ на неравенство состояній людей на землѣ. Д. Склабовскаго. Цѣна 50 коп.

Выписывающіе изъ книжн. магазина журнала «Театралъ» (Москва, Страстной бульваръ, д. Адельгеймъ) **за пересылку не платятъ.**

ТОВАРИЩЕСТВО

М.А.ВОРОЖЦОВЪ

въ ТОМСКѢ и К°

ЛАМПЫ ПОСУДА

БРОНЗА

КЕРОСИНОВЫЯ ПЕЧИ

ЭМАЛИРОВАННАЯ ПОСУДА

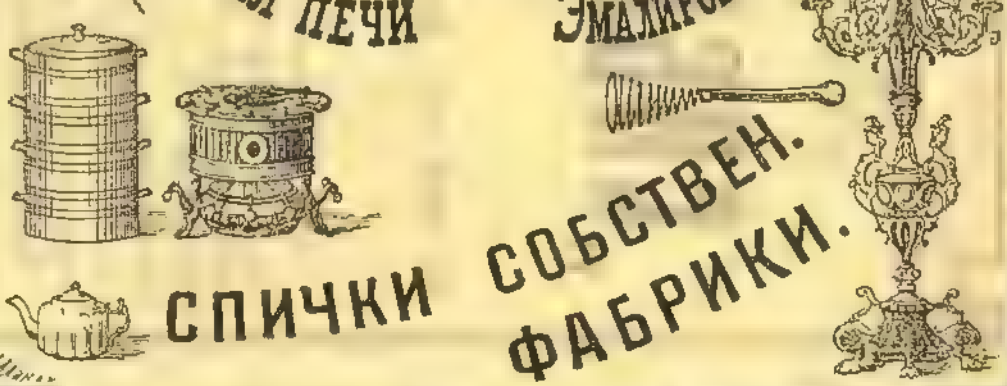

СПИЧКИ СОБСТВЕН. ФАБРИКИ.

КАСЛИНСКОЕ ЧУГУННОЕ ЛИТЬЕ и ЗЛАТОУСТОВСКІЯ ИЗДѢЛІЯ

КЕРОСИНЪ, СВѢЧИ, СМАЗОЧНЫЯ МИНЕРАЛЬНЫЯ МАСЛА

МЕТЦЕРЪ КЛИШЕ СДѢЛАНО ВЪ ЦИНКОГ. А.МЕТЦЕРЪ МОСКВА

ОКРЫТА ПОДПИСКА

1896
XII ГОДЪ.

НА

1896
ГОДЪ XII.

„СИБИРСКІЙ ВѢСТНИКЪ“

ИЗДАЮЩІЙСЯ ВЪ Г. ТОМСКѢ.

Въ 1896 году „Сибирскій Вѣстникъ“ выходитъ ЕЖЕДНЕВНО номерами и прибавленіями къ нимъ, за исключеніемъ дней послѣпраздничныхъ.

Служа главнымъ образомъ мѣстнымъ интересамъ обширнаго Сибирскаго края, редакція „Сибирскаго Вѣстника“ въ то-же время стремится, поскольку это въ предѣлахъ ея силъ и возможности, дать читателямъ такой органъ, который, хотя-бы отчасти, замѣнялъ собою столичную печать. Въ этихъ видахъ, имѣя во всѣхъ сколько нибудь жизненныхъ пунктахъ Сибири постоянныхъ корреспондентовъ и сотрудниковъ (а въ такихъ городахъ, какъ Иркутскъ, Красноярскъ, Омскъ и Тобольскъ—редакціонныя отдѣленія), редакція приняла зависящія отъ нея мѣры, чтобы привлечь здѣсь на мѣстѣ всѣ наличныя литературныя силы и тѣмъ довести имѣвшіеся въ „Сибирскомъ Вѣстникѣ“ отдѣлы до такихъ размѣровъ, при которыхъ всѣ явленія общественной жизни, политики, науки и искусства Европейской Россіи, Сибири и другихъ государствъ нашли-бы себѣ достаточно полное отраженіе на страницахъ „Сибирскаго Вѣстника“.

IV. Мысли вслухъ (взглядъ на явленія общественной жизни русской вообще и сибирской въ частности). **V. Мѣстная хроника** (отчеты о засѣданіяхъ мѣстной томской думы, сословныхъ и другихъ обществъ, извѣстія о городскихъ происшествіяхъ, указанія на различныя явленія мѣстной жизни и т. п.). **VI. Судебная хроника** (отчеты о выдающихся уголовныхъ и гражданскихъ процессахъ, производящихся въ сибирскихъ судебныхъ учрежденіяхъ). **VII. Театръ и Музыка** (рецензіи и отчеты о спектакляхъ, концертахъ и проч., даваемыхъ въ Томскѣ и другихъ мѣстностяхъ Сибири. Выдающіеся факты и событія въ области музыкальнаго и сценическаго искусствъ въ Россіи и заграницей). **XII Внутренняя и заграничная хроники** (выдающіяся событія и происшествія въ Европейской Россіи и въ иностранныхъ государствахъ). **XIII. Фельетонъ** (повѣсти, разсказы, очерки, стихотворенія, обозрѣнія ежемѣсячныхъ журналовъ, очерки русской и сибирской жизни, научныя статьи, свѣдѣнія объ открытіяхъ въ области разныхъ наукъ, очерки заграничной жизни). Кромѣ того, преимущественно по воскресеньямъ,—фельетонъ изъ мѣстной жизни: „Умѣемъ мы жить“ и письма изъ Иркутска, Красноярска, Омска и Тобольска). **XIV. Библіографія. XV. Разныя извѣстія. XVI. Между прочимъ. XVII. Справочныя свѣдѣнія. и XVIII. Объявленія.**

Кромѣ того, въ «Сибирскомъ Вѣстникѣ» помѣщаются возможно подробныя свѣдѣнія по всѣмъ вопросамъ, **касающимся переселенческаго дѣла и золотопромышленности въ Сибири.**

Въ цѣляхъ улучшенія печати и всего, вообще, внѣшняго вида «Сибирскаго Вѣстника» редакціей его пріобрѣтена у Ф. Марка и К⁰ типографія, съ новыми машинами завода Кенигъ-Бауэра въ Оберцеллѣ и шрифтами заграничной отливки Флинша.

ПОДПИСНАЯ ЦѢНА:

на годъ—**9** р., на ½ года—**4** р. **50** к., на 3 мѣсяца—**2** р. **25** к., на 1 мѣсяцъ—**75** к.

ПОДПИСКА ПРИНИМАЕТСЯ:

въ Томскѣ—въ конторѣ редакціи «Сибирскаго Вѣстника». Для личныхъ сношеній съ правительственными лицами и учрежденіями, Гг. иногородними сотрудниками и кліентами «Сибирскаго Вѣстника», пріема подписки, объявленій и производства продажи розничной, редакціей открыты отдѣленія въ слѣдующихъ городахъ: **въ С.-Петербургѣ**—завѣдующій Н. В. Арефьевъ (Мало-Итальянская, $^{28}/_{62}$); **Тобольскѣ**—В. А. Студницкій; **Омскѣ**—А. И. Чеканинскій; **Красноярскѣ**—Ф. Ф Филимоновъ; **Иркутскѣ**—Н. Н. Филатовъ и **въ Бійскѣ**—у И. Д. Реброва.

Редакторъ-Издатель **Г. В. Прейсманъ**.

FRIED. KRUPP GRUSONWERK

MAGDEBURG-BUCKAU (Allemagne).

MACHINES À BROYER DE TOUTE ESPÈCE

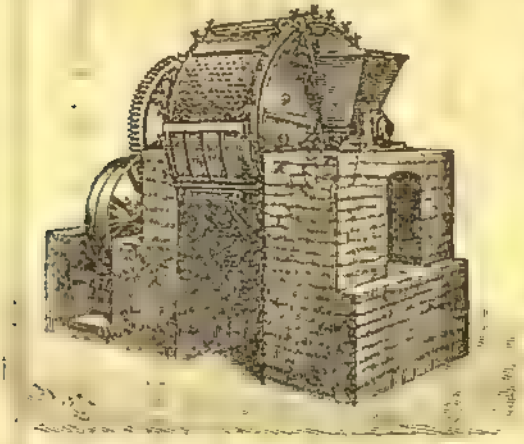

PRINCIPALEMENT.

Moulins à boulets à alimentation et déclarge continues, brevetés pour broger le ciment, les scories Thomas, les phosphates, les minerais etc. **Concasseurs de pierrer, Moulins à cylindres, Moulins à vis broyeuse, Moulins à cône.**
Bocards (Sabots et Semelles de bocard en acier spécial).
Moulins à meulesverticales.
Moulins Excelsior pour égruger les blès, les céréales etc.

Installations complètes pour fabriques de ciment, d'argile réfractaire, d'émeri et d'engrais.
Installations complètes, pour moulins à plâtre, à trass et à os.
Installations complètes, pour moulins á huile.

Machines et appareils pour la préparation des minerais.

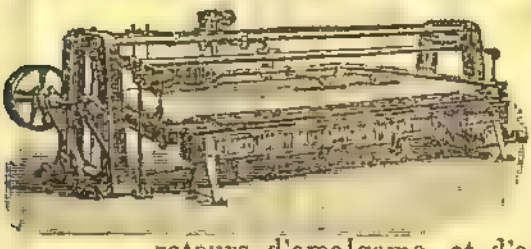

Amalgamateurs brevetés, Labyrinthe-classeurs, Cribees hydrauliques à percussion, Tables à toile, à secousse et à travail continu, d'une construction perfectionnée; Tables circulaires rotatives.

Appareils-chargeurs-agitateurs, épurateurs d'amalgame, et d'autres appareils auxiliaires.

Laminoirs pour tôles, fils de fer et fer en barres. Laminoirs pour le laminage des mélaux. Presses hydrauliques. Articles á l'usage des chemins de fer, des tramways et des vois de mines et de garage.
Changements de voie, pointes de coeur, croisements, roues en foutedurcie et en fonte d'acier etc.
Dautres articles en fonte durcie, en fonte d'acier et en fonte malléable.

Catalogues détaillés en langue française, allemande ou anglaise serons envoyés gratuitement sur demande.

ФРИДРИХЪ КРУППЪ ГРУСОНВЕРКЪ

МАГДЕБУРГЪ-БУКАУ (Германія).

(Переводъ объявленія на французскомъ языкѣ, помѣщеннаго на стр. 32).

ДРОБИЛКИ ВСѢХЪ СОРТОВЪ,

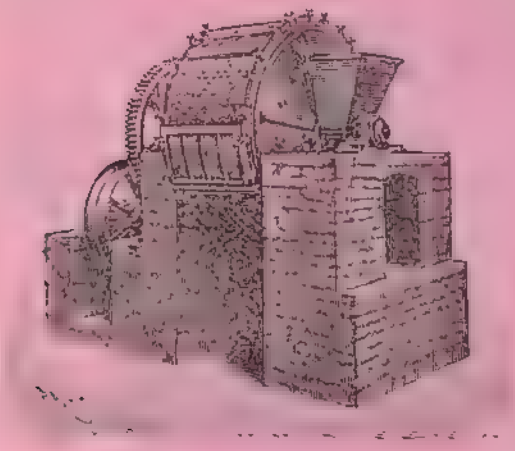

ПРЕИМУЩЕСТВЕННО:

Патентованныя дробилки съ автоматической загрузкой и разгрузкой для дробленія цементовъ, фосфоритовъ, рудъ, сухихъ шламовъ и проч. **Толчеи** для камня. **Цилиндрическія мельницы съ дробильнымъ винтомъ. Конусообразныя мельницы.**

Песты, жернова и пады къ нимъ изъ спеціально заготовленной стали. **Мельницы съ вертикальными поставами. Мельницы Exelsior** для очистки отъ шелухи хлѣбовъ и разнаго зерна.

Полная установка мельницъ для извести, костей и гипса. Полная установка маслобоенъ.

МАШИНЫ и ПРИСПОСОБЛЕНІЯ ДЛЯ ОБРАБОТКИ РУДЪ.

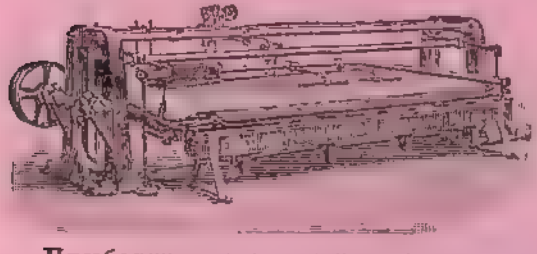

Патентованные амальгаматоры, уловители, гидравлическіе подъ давленіемъ рѣшетки, полотняные столы для встряхиванія и и продолжительной работы—новѣйшаго устройства. **Центробѣжно-вращающіеся горизонтальные столы.**

Приборы для загрузки, для очистки амальгамы, мѣшалки и проч. приспособленія. **Вальцовки** для толя, проволоки и сортовое желѣзо. **Вальцовки** для разныхъ металловъ. **Гидравлическіе прессы. Разные приборы** для желѣзныхъ дорогъ, для конножелѣзныхъ, для рудничныхъ и откаточныхъ путей. **Стрѣлки (желѣзнодорожныя)** съ принадлежностями. **Колеса** изъ закаленнаго чугуна, литой стали и мелкозернистаго чугуна.

ПОДРОБНЫЕ КАТАЛОГИ (прейсъ-куранты) на французскомъ, нѣмецкомъ и англійскомъ языкахъ высылаются БЕЗПЛАТНО.

Адресъ: Германія, Магдебургъ-Буккау, Фридрихъ Круппъ Грусонверкъ.—Germanie, Magdbourg-Buckau, Frid. Krupp. Grusonverk.

ПРАВЛЕНІЕ

учрежденной съ Высочайшаго соизволенія въ 1847 г.

С.-ПЕТЕРБУРГСКОЙ КОМПАНІИ

„НАДЕЖДА“

для морскаго, рѣчнаго и сухопутнаго страхованія, транспортированія кладей и страхованія отъ огня имуществъ

доводитъ до свѣдѣнія, что въ означенныхъ ниже городахъ и мѣстностяхъ Компанія имѣетъ Агентства для пріема кладей къ отправкѣ и сдачѣ таковыхъ; кромѣ того, Компанія принимаетъ по полисамъ страхованія: грузовъ, слѣдующихъ водою и сухопутно, и отъ огня движимаго и недвижимаго имуществъ, взимая самыя умѣренныя: коммиссію за провозъ и страховыя преміи.

Списокъ Агентствъ Компаніи „НАДЕЖДА“:

Въ Аккерманѣ.
Акмолахъ.
ст. Акстафѣ.
Александровскѣ.
Александрополѣ.
Алуштѣ.
с. Армавирѣ.
Арзамасѣ.
Архангельскѣ.
Балтѣ.
Барнаулѣ.
Батумѣ.
Баускѣ.
Бахчисараѣ.
Бендерахъ.
Бердичевѣ.
Бердянскѣ.
Бериславѣ.
Берлинѣ.
Благовѣщенскѣ.
Бобруйскѣ.
с. Богородскомъ.
к. Болградѣ.
Болховѣ.
м. Б.-Токмакѣ.
Брестъ-Литовск.
Брянскѣ.
Бухарѣ.
м. Бѣлой Церкви.
Бѣлгородѣ.
Бѣлостокѣ.
Варшавѣ.
м. Вержболовѣ.
Вильнѣ.
Виндавѣ.
Винницѣ.
Витебскѣ.
Владивостокѣ.
Владикавказѣ.
Вознесенскѣ.
Вологдѣ.
м. Волочискѣ.
Вольскѣ.
Воронежѣ.
Выборгѣ.
Вѣнѣ.

Въ Вѣрномъ.
Гамбургѣ.
Гельсингфорсѣ.
Геническѣ.
Георгіевскѣ.
Глуховѣ.
ст. Голтѣ.
Голдингенѣ.
Гомелѣ.
Дубовкѣ.
м. Дунаевцахъ.
ст. Евлахъ.
Евпаторіи.
Ейскѣ.
Екатеринбургѣ.
Екатеринодарѣ.
Екатеринославлѣ.
Елисаветградѣ.
Елисаветполѣ.
Ельцѣ.
Житомірѣ.
Златоустѣ.
Иваново-Вознес.
Ирбитѣ.
Иркутскѣ.
Ишимѣ.
Казани.
Калугѣ.
Кам.-Подольскѣ.
Камышинѣ.
Камышловѣ.
Карасубазарѣ.
Карсѣ.
Касимовѣ.
м. Каховкѣ.
Кенигсбергѣ.
Керчи.
Кіевѣ.
Кизлярѣ.
Кимрахъ.
Кинешмѣ.
Кишиневѣ.
п. Клинцахъ.
Ковелѣ.
Ковнѣ.
Козловѣ.

Въ Кокандѣ.
Конотопѣ.
Костромѣ.
Красноярскѣ.
Кременчугѣ.
Крестовскомъ.
Кролевцѣ.
ст. Крымской.
Курганѣ.
Лодзи.
Лондонѣ.
Лубнахъ.
Любекѣ.
Люблинѣ.
Маріуполѣ.
Мелитополѣ.
Мензелинскѣ.
укр. Мервѣ.
Минскѣ.
Митавѣ.
ст. Михайловѣ.
Міасѣ.
Могилевѣ, губ.
Могил.-Подольс.
Моздокѣ.
Моршанскѣ.
Москвѣ.
Муромѣ.
Нарвѣ.
Нахичевани.
Нижн.-Новгор.
Николаевѣ.
Николаевскѣ.
Никополѣ.
Новгородѣ.
Новозыбковѣ.
Новорадомскѣ.
Новороссійскѣ.
Новочеркасскѣ.
Нухѣ.
Нѣжинѣ.
Одессѣ.
Омскѣ.
Оренбургѣ.
Орлѣ.

Въ Острогожскѣ.
Острогѣ.
Оршѣ.
с. Павловѣ.
Павлодарѣ.
Парижѣ.
Пензѣ.
Переяславлѣ.
Перми.
Полтавѣ.
Поневѣжѣ.
Поти.
Прилукахъ.
Проскуровѣ.
ст. Прохладной.
Псковѣ.
ст. Путивлѣ.
Пятигорскѣ.
Радзивиловѣ.
Ревелѣ.
Ржевѣ.
Ригѣ.
Римѣ.
Ровно.
Ромнахъ.
Рославлѣ.
Ростов.-на-Дону.
м. Ружанахъ.
Рыбинскѣ.
Рязани.
Самаркандѣ.
Самарѣ.
Саратовѣ.
Севастополѣ.
Семипалатинскѣ.
Симбирскѣ.
Симферополѣ.
Слонимѣ.
Слуцкѣ.
Смоленскѣ.
Сморгони.
д. Сосновицахъ.
С. Петербургѣ.
Ставрополѣ, губ.
Стародубѣ.
Старой-Руссѣ.

Въ Сувалкахъ.
Судакѣ.
Сумахъ.
Сызрани.
Таганрогѣ.
Тамбовѣ.
Тарутинѣ.
Таурогенѣ.
Ташкентѣ.
Тюмени.
Томашевѣ.
Томскѣ.
Троицкѣ.
Тукумѣ.
Тулѣ.
м. Тульчинѣ.
Туркестанѣ.
Тюмени.
Узунъ-Ада.
Умани.
Уральскѣ.
Уфѣ.
Фридрихштадтѣ.
Хабаровскѣ.
Харьковѣ.
Хасевъ-юртѣ.
Хвалынскѣ.
Херсонѣ.
Хорохѣ.
Хотинѣ.
Царицынѣ.
Челябинскѣ.
Ченстоховѣ.
Черкассахъ.
Черниговѣ.
Шовляхъ.
Шадринскѣ.
Шемахѣ.
м. Шосткѣ.
Штеттинѣ.
Шушѣ.
Юрьевѣ.
Эривани.
Ялтѣ.
м. Ярмолинцахъ.
Ярославлѣ.
Ѳеодосіи.

Правленіе Компаніи и С.-Петербургскаго Агентства помѣщается въ С.-Петербургѣ, на углу Адмиралтейскаго и Вознесенскаго пр., въ д. граф. Стенбокъ-Ферморъ, № 10—2.

Агентство К° «Надежда» въ Томскѣ помѣщается: Сѣнной части, по Милліонной улицѣ, домъ Титова, № 33.

ОТКРЫТА ПОДПИСКА

НА 5-й ГОДЪ ИЗДАНІЯ (съ 1 Января 1896 г. по 1 Января 1897 г.)

НА

„ВѢСТНИКЪ ЗОЛОТОПРОМЫШЛЕННОСТИ"

И

ГОРНАГО ДѢЛА ВООБЩЕ.

Журналъ имѣетъ выходить, по прежнему, **2 раза въ мѣсяцъ**, въ размѣрѣ отъ **одного до трехъ** печатныхъ листовъ, считая въ томъ числѣ и чертежи.

Въ трудахъ редакціи принимаютъ участіе члены редакціоннаго комитета, состоящаго изъ г.г. Горныхъ инженеровъ: **Н. С. Боголюбскаго, В. Е. Власова, Н. С. Волконскаго, М. В. Гирбасова, В. Д. Коцовскаго, В. С. Реутовскаго, Э. К. Фреймана, М. А. Шостанъ** и **Г. М. Яцевича** и канд. универ. **Н. И. Фоломѣева.** На сотрудничество изъявили согласіе профессора Императорскаго Томскаго Университета: **А. М. Зайцевъ, С. І. Залѣскій** и **Ф. Я. Капустинъ** и многіе изъ Горныхъ Инженеровъ.

Задача изданія,—возможно полное удовлетвореніе потребностей золотопромышленниковъ въ смыслѣ знакомства ихъ со всѣмъ новымъ и выдающимся какъ въ области техники, такъ и въ соотвѣтствующихъ отдѣлахъ хозяйства, исторіи и статистики. Въ журналѣ будутъ помѣщаться статьи и по другимъ отраслямъ горнаго дѣла и, въ особенности по тѣмъ, которыя дѣлаютъ болѣе яснымъ положеніе золотопромышленности.

Согласно поставленной задачи, въ справочномъ отдѣлѣ журнала будутъ своевременно помѣщены свѣдѣнія о всѣхъ заявкахъ, о пріискахъ, зачисленныхъ въ казну, назначенныхъ къ торгамъ и объявленныхъ свободными для новыхъ заявокъ (въ Сибири и на Уралѣ), также всевозможныя распоряженія начальства Восточной и Западной Сибири и Урала.

Кромѣ того, въ **мартѣ, апрѣлѣ, маѣ** и **іюнѣ** будутъ помѣщены свѣдѣнія о количествѣ добытаго золота въ 1891 году по всей Имперіи по каждому пріиску отдѣльно.

ПРОГРАММА ЖУРНАЛА:

I. Общее обозрѣніе.
II. Горное и заводское дѣло.
III. Прикладныя: минер., геолог. и геогнозія.
IV. Исторія, хозяйство и статистика золотопромышлен. и горнаго дѣла вообще.
V. Механика золотаго дѣла.
VI. Горное законовѣдѣніе.
VII. Узаконенія и распоряж. правительства.
VIII. Новости и извѣстія.
IX. Финансовое положеніе пріисковъ и золоторуднаго дѣла.
X. Корреспонденціи.
XI. Почтовый отдѣлъ.
XII. Библіографія.
XIII. Справочный отдѣлъ.
XIV. Объявленія.

Въ поименованное содержаніе журнала войдутъ какъ оригинальныя статьи, такъ и переводныя. Все лучшее, уже имѣющееся на иностранныхъ языкахъ или могущее появиться, составить, по возможности, необходимый матеріалъ журнала. Статьи, помѣщаемыя въ журналѣ, будутъ изложены общедоступно.

Подписная цѣна (съ пересылкою или доставкою):

На годъ	**9** руб.	На 3 мѣсяца	**3** руб.
„ полгода	**5** руб.	„ 1 мѣсяцъ	**1** руб.

Подписка принимается: въ Томскѣ—1) въ книжномъ магазинѣ П. И. Макушина и 2) въ конторѣ редакціи журнала (Затѣвскій переулокъ, домъ Г. Я. Цама); въ **С.-Петербургѣ**—въ главной конторѣ Коммиссіонера казенныхъ горныхъ заводовъ: Малая Морская, д. № 9; въ **Иркутскѣ**—въ редакціи „Восточнаго обозрѣнія" и въ магазинѣ П. И. Макушина.

Редакторъ-Издатель Горный Инженеръ В. С. РЕУТОВСКІЙ.

ЭНЦИКЛОПЕДИЧЕСКІЙ СЛОВАРЬ,

НАЧАТЫЙ ПРОФЕССОРОМЪ И. А. АНДРЕЕВСКИМЪ,

ПРОДОЛЖАЕТСЯ ПОДЪ РЕДАКЦІЕЙ

К. К. Арсеньева

И ЗАСЛУЖЕННАГО ПРОФЕССОРА

Ѳ. Ѳ. ПЕТРУШЕВСКАГО,

ПРИ УЧАСТІИ РЕДАКТОРОВЪ ОТДѢЛОВЪ:

Проф. **А. П. Бекетова**—отдѣлъ біологическихъ наукъ.
С. А. Венгерова отдѣлъ исторіи литературы.
Проф. **А. И. Воейкова** -отдѣлъ географіи.
Проф. **И. И. Карѣева**—отдѣлъ исторіи.
Проф. **Д. И. Менделѣева**—отдѣлъ химико-техническій и фабричный.
Проф. **В. Т. Скобичевскаго**—отдѣлъ сельско-хозяйственный и лѣсоводства.
Владиміра Соловьева—отдѣлъ философіи.
Проф. **Н. О. Соловьева** отдѣлъ музыки.

Въ настоящее время вышло 28 ПОЛУТОМОВЪ.

ДОПУСКАЕТСЯ ПОДПИСКА ВЪ РОЗСРОЧКУ.

Издатели: **Ф. А. Брокгаузъ** *(Лейпцигъ).*
И. А. Ефронъ *(С.-Петербургъ).*

АДРЕСЪ: С.-Петербургъ—Прачешный переулокъ, № 6.

Представитель въ Томскѣ—г. Б. Г. ЭРЕНБУРГЪ. Милліонная, д. Бродскаго.

ГЛАВНОЕ ДЕПО ТОВАРИЩЕСТВА

РОССІЙСКО-АМЕРИКАНСКОЙ РЕЗИНОВОЙ МАНУФАКТУРЫ

ГЕНРИ КИРШТЕНЪ.

С.-Петербургъ, Адмиралтейскій проспектъ, № 8-й.

Резиновые техническіе предметы для фабрикъ и заводовъ: приводные ремни, рукава, пластины, клапаны, кольца, шнуры и т. д.

Роговая резина, гуттаперча и разныя прорезиненныя матеріи для изоляціонныхъ цѣлей.

Вулканизованная красная фибра для желѣзныхъ дорогъ, пароходствъ, фабрикъ, электрическихъ приборовъ и разныхъ заводовъ.

Техническія принадлежности: винты и соединители для провозныхъ ремней, гайки, бранебойты и стендера для поливки и пожарныхъ надобностей, манометры, роговыя палубныя щетки, стальныя щетки для дымогарныхъ трубъ, клупы, труборѣзы, изоляціонные закрѣпы съ фибровой прокладкой, изолированные проводники электричества и т. д.

Резиновые и другіе предметы ухода за больными; хирургическіе инструменты и перевязочные матеріалы.

Древесная гигроскопическая корпія К. Ф Мартенса.

Резиновыя и другія издѣлія для галантерейныхъ магазиновъ: подмышники, подвязочныя ленты, узкая тесьма и круглые шнурки, пажы, резиновыя и роговыя гребенки, зубныя и ногтевыя щетки, пульверизаторы и т. д.

Резиновые мячики и игрушки.

Резина для стиранія, автоматическія чернильницы и разные предметы для магазиновъ канцелярскихъ принадлежностей.

Разные дорожные предметы.

Резиновое бѣлье, мужскія и дамскія **непромокаемыя пальто и накидки** изъ разныхъ прорезиненныхъ матерій и вакатина.

ФАБРИКАНТЪ И ВЛАДѢЛЬЦ. МАГАЗИНОВЪ ВЫСЫЛ. ПО ТРЕБОВ. ОБЪЯВЛЕНІЯ ПРЕЙСЪ-КУРАНТЫ БЕЗПЛАТНО.

В. Ф. РАЗЕВСКІЙ

(ОО)

СКЛАДЪ земледѣльческихъ МАШИНЪ и ОРУДІЙ

въ КІЕВѢ, Фундуклеевская, д. № 7.

Генеральное представительство НА ВСЮ РОССІЮ

ПЕРВОКЛАССНАГО ГЕРМАНСКАГО ЗАВОДА

А. ЛЕНИГА ВЪ ВЕТШАУ,

ИМѢЮЩАГО

СПЕЦІАЛЬНЫЯ ОТДѢЛЕНІЯ для изготовленія ПЛУГОВЪ с. Сакка, МОЛОТИЛОКЪ ручныхъ и конныхъ, СѢЯЛОКЪ разбросныхъ и рядовыхъ, ВѢЯЛОКЪ, МЯЛКОВЪ и СОРТИРОВОКЪ.

Д. М. ОСБОРНА и К° въ Америкѣ,

КОСИЛКИ, ЖАТКИ и СНОПОВЯЗАЛКИ.

РОБЕЙ и К° ВЪ АНГЛІИ,

ЛОКОМОБИЛИ, ПАРОВЫЯ МОЛОТИЛКИ, ЭЛЕВАТОРЫ для соломы, КЕРОСИНОВЫЕ ДВИГАТЕЛИ—лучшіе въ свѣтѣ.

КЕНИГСБЕРГСКАГО МАШИННОСТРОИТЕЛЬНАГО ЗАВОДА

АКЦІОНЕРНАГО ОБЩЕСТВА

ПАРОХОДЫ буксирные и пассажирскіе, ЛѢСОПИЛЬНЫЯ, ПАРОВЫЯ МАШИНЫ, ПАРОВЫЕ КОТЛЫ.

Устройство лѣсопиленъ, мукомольныхъ мельницъ, кирпичныхъ заводовъ, крахмаленъ.

КАТАЛОГИ высылаются безплатно.

ГЕНРИ СМИТЪ и К°

Техническія Конторы въ КІЕВѢ и ЕКАТЕРИНОСЛАВѢ.

ГЛАВНОЕ ПРЕДСТАВИТЕЛЬСТВО

первокласснаго англійскаго завода МАРШАЛЪ, СЫНОВЕЙ и К°.

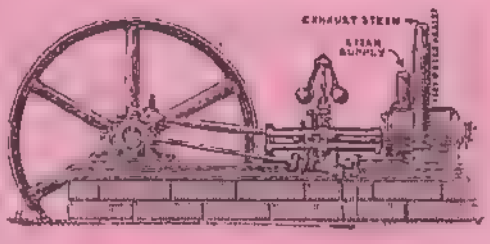

ПАРОВЫЯ МАШИНЫ высокаго давленія и Компаундъ.
ПАРОВЫЕ ЛОКОМОБИЛИ и МОЛОТИЛКИ.
ПАРОВЫЕ КОТЛЫ „Горнсби" трубчатые, Корнвалійскіе и Ланкмарійскіе, вертикальные и локомобильные.
ПАРОВЫЕ НАСОСЫ вертикальные „Вортингтона".
Всемірно извѣстные КЕРОСИНОВЫЕ ДВИГАТЕЛИ **Горнсби Акройдъ.**
ВСЯКІЯ МАШИНЫ для обработки дерева и желѣза.

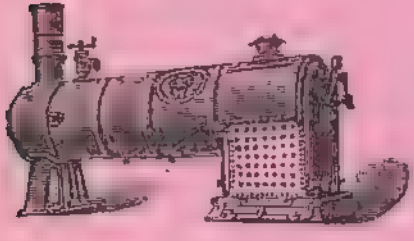

ПРИНИМАЕТСЯ УСТРОЙСТВО:

паровыхъ мельницъ, лѣсопильныхъ заводовъ, маслобойныхъ заводовъ, электрическаго освѣщенія, пароваго отопленія, паровыхъ прачешенъ и хлѣбопекаренъ.

СПЕЦІАЛЬНЫЙ ОТДѢЛЪ и ГРОМАДНЫЙ ЗАПАСЪ

ВСЕВОЗМОЖНЫХЪ МАШИНЪ и ОРУДІЙ

ДЛЯ СЕЛЬСКАГО ХОЗЯЙСТВА.

ПРЕЙСЪ-КУРАНТЫ и отдѣльныя описанія высылаются по первому требованію.

АМУРСКОЕ ОБЩЕСТВО ПАРОХОДСТВА и ТОРГОВЛИ.

ВЫСОЧАЙШЕ утвержденное

АМУРСКОЕ ОБЩЕСТВО

ПАРОХОДСТВА и ТОРГОВЛИ.

☞ Срочное почтово-пассажирское сообщеніе по Рр. ШИЛКѢ, АМУРУ и УССУРИ ☜

Срочные почтово-пассажирскіе пароходы совершаютъ обязательные рейсы отъ **Срѣтенска** до **Благовѣщенска** и отъ **Благовѣщенска** до **Николаевска** чрезъ каждые 10 дней; между **Хабаровскимъ** и **Иманомъ** (станціей желѣзной дороги на р. Уссури) 1 разъ въ недѣлю.

Согласно заключеннаго съ Правительствомъ контракта, пассажиры перевозятся по слѣдующему тарифу:

Частные: 1-го класса—2½ коп., II-го класса—1½ коп. и III-го класса—½ коп. за версту; офицеры и гражданскіе чины военнаго и морскаго вѣдомства перевозятся за плату на 50% ниже опредѣленной общимъ пассажирскимъ тарифомъ.

Кромѣ того, въ навигацію 1895 г. 5-ть, а въ навигацію 1896 года 15 товаро-пассажирскихъ пароходовъ будутъ совершать рейсы по вышеуказаннымъ же линіямъ **по особому росписанію и тарифу.**

Правленіе Общества находится ВЪ МОСКВѢ.

Малая Лубянка, д. французской церкви.

Адресъ для телеграммъ: **Москва. Амурскому Обществу.**

ДИРЕКТОРЪ-РАСПОРЯДИТЕЛЬ

НИКОЛАЙ ПЕТРОВИЧЪ МАКѢЕВЪ.

Адресъ: Благовѣщенскъ.

Г. и М. ШОРЪ

КІЕВЪ.

КОММИСІОННАЯ—АГЕНТУРНАЯ КОНТОРА.

Предлагаетъ для дрогистовъ ЖЕЛАТИНОВЫЯ ИЗДѢЛІЯ:

Тамаръ-Індіенъ, леденцы отъ кашля, майскій бальзамъ, чернила для мѣтки бѣлья, гарлямскія капли, мигреневыя и ляписные штифты, сборъ долгой жизни, мозольная жидкость, масло и порошокъ для чистки металловъ, курительныя порошокъ, мозольная паста, мастика для половъ, порошокъ отъ насморка, оподельдокъ, зубная вата, англійскіе пластыри, мыло и жидкость отъ пятенъ «Бензолинаръ», глянцъ-крахмалъ, пульверизаторы, Pihull Reidlingera, бумага для мухъ, «Иллюминаторъ» порошокъ для очистки керосина, пудра жирная № 4717, «Арраганъ» пор. отъ насѣкомыхъ, наждакъ для чистки ножей, американскій щелокъ для бѣлья, автоматъ висячій дезинфекторъ, всемірный цементъ etc etc. **Новость!** керосиновое мыло для мойки бѣлья.

Единственные представители фабрики елочныхъ украшеній

ФР. КОНРАДА ВЪ САКСОНІИ.

КОЛЛЕКЦІИ отъ **2** руб. до **30** руб.

НОВОСТЬ! для купцовъ, агентовъ и вояжеровъ, **КОПИРОВАЛЬНЫЙ ПРЕССЪ** (дорожный) съ книгой для копированія.—**Цѣна только 1 рубль.**

ЦѢНЫ ВНѢ ВСЯКОЙ КОНКУРРЕНЦІИ.

ОПТОВЫЙ ПРЕЙСЪ-КУРАНТЪ ВЫСЫЛАЕТСЯ БЕЗПЛАТНО.

ПРІЕМЪ ОБЪЯВЛЕНІЙ въ **Зеркальныя таблицы**, развѣшиваемыя въ 20 гостинницахъ гор. Кіева—до 1-го января 96 года и въ **Кіевскій карманный „Путеводитель-Календарь“** — по 1-е февраля 96 года. **Цѣны высылаются по первому требованію.**

Адресъ: для писемъ и телеграммъ — **Г. и М. Шоръ—Кіевъ.**

ПРОДАЖА ОПТОМЪ и ВЪ РОЗНИЦУ

СОБСТВЕННАГО ПРОИЗВОДСТВА

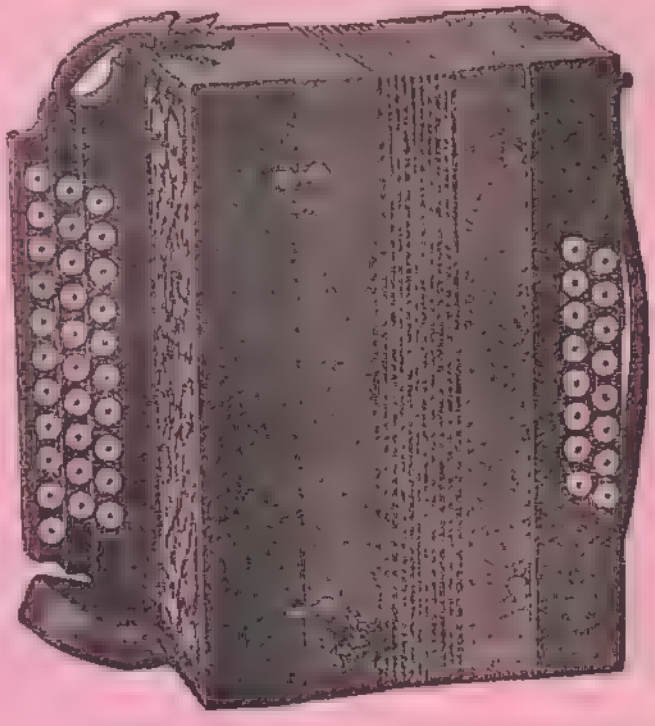

И ЗАГРАНИЧНАГО ИЗДѢЛІЯ

ГАРМОНІЙ

ВѢНСКИХЪ и БЕРЛИНСКИХЪ ОБРАЗЦОВЪ въ 1, 2 и 3 ряда.

АРИСТОНЫ, ГЕРОФОНЫ, ОРКЕСТРЪ-МАНОПАНЫ, ПІАНО-МЕЛОДИКО, СИМФОНІОНЫ, ПОЛИФОНЫ, АВТОМАТЫ и ВСѢ ДРУГІЯ ЗАВОДНЫЯ ИГРАЛЬНЫЯ ШКАТУЛКИ.

ФИСЪ-ГАРМОНІИ и ФЛЮТЪ-ГАРМОНІИ,

а также и ВСѢ ПРОЧІЕ МУЗЫКАЛЬНЫЕ ИНСТРУМЕНТЫ, СТРУНЫ и ПРИНАДЛЕЖНОСТИ

РЕКОМЕНДУЕТЪ Г. И. ГИНДРЖИШЕКЪ—ВЪ КІЕВѢ.

Крещатикъ, № 58 (противъ Бессарабской площади).

ПРЕЙСЪ-КУРАНТЫ ВЫСЫЛАЮТСЯ БЕЗПЛАТНО.

Иногородные заказы исполняются аккуратно.

РОССІЙСКОЕ ОБЩЕСТВО

МОРСКАГО, РѢЧНАГО, СУХОПУТНАГО СТРАХОВАНІЯ и ТРАНСПОРТИРОВАНІЯ КЛАДЕЙ и ТОВАРНЫХЪ СКЛАДОВЪ СЪ ВЫДАЧЕЮ ССУДЪ.

Принимаетъ на доставку разные грузы въ разные города и мѣстности Европейской и Азіатской Россіи и **за границу** съ застрахованіемъ въ Обществѣ по квитанціямъ и полисамъ **во время слѣдованія** груза сухимъ и водянымъ путемъ, а также **выдаетъ ссуды** подъ товары, отправляемые чрезъ посредство Общества.

Кромѣ того: Россійское Общество, собственными пароходами, содержитъ **срочное товаро-пассажирское сообщеніе** между портами Чернаго моря.

ПРАВЛЕНІЕ Общества: въ С.-Петербургѣ, на Невскомъ проспектѣ, противъ Католической церкви, домъ Лѣсникова, № 18—27.

КОНТОРА Общества въ Томскѣ: по Магистратской улицѣ, домъ И. И. Колосова.

КОЛОНІАЛЬНЫЙ и БАКАЛЕЙНЫЙ МАГАЗИНЫ

МИХАИЛА ЯКОВЛЕВИЧА ЯКУШЕВА

(бывшій П. Г. ШИПОВА и К°).

Томскъ, д. Самохвалова, гдѣ гостинница «Европа».

РУССКІЯ и ИНОСТРАННЫЯ ВИНА, ЛИКЕРЫ, ВОДКИ,

РАЗЛИЧНЫХЪ ФИРМЪ ПО ЖЕЛАНІЮ ПОКУПАТЕЛЯ.

ГАСТРОНОМИЧЕСКІЕ, КОНДИТЕРСКІЕ и ПАРФЮМЕРНЫЕ ТОВАРЫ.

ТАБАКЪ, СИГАРЫ, ПАПИРОСЫ, РИЛЬЗЫ различн. фирмъ

ЧАЙ, САХАРЪ, КОФЕ, ШОКОЛАДЪ.

ТОВАРЫ—СВѢЖІЕ. ЦѢНЫ УМѢРЕННЫЯ.

БАКАЛЕЙНЫЙ, КОЛОНІАЛЬНЫЙ МАГАЗИНЪ и РЕНСКОВЫЙ ПОГРЕБЪ

И. К. МЕТЕЛЕВА

ТОМСКЪ, Большая Подгорная улица, свой домъ.

ВИНА РУССКІЯ и ИНОСТРАННЫЯ разныхъ фирмъ.

ЛИКЕРЫ, ВОДКИ - Вытнова и др. фирмъ.

ГАСТРОНОМИЧЕСКІЕ ТОВАРЫ и ПАРФЮМЕРНЫЕ, ТАБАКИ, ПАПИРОСЫ и ГИЛЬЗЫ.

ЧАЙ, САХАРЪ, КОФЕ.

ЦѢНЫ ДОБРОСОВѢСТНЫЯ.—ПРОДУКТЫ СВѢЖІЕ.

Адресъ для телеграммъ: **Томскъ, Метелеву.**

АКЦІОНЕРНОЕ ОБЩЕСТВО

БУМАЖНЫХЪ МАНУФАКТУРЪ

Ш. РОЗЕНБЛАТА,

въ гор. ЛОДЗИ, Петроковской губерніи.

СПЕЦІАЛЬНЫЯ ИЗДѢЛІЯ ФАБРИКИ:

1) БУМАЗЕЯ НАБИВНАЯ, 2) БУМАЗЕЯ БѢЛАЯ, 3) БУКСИНЪ, 4) ТРИКО, 5) ПАРУСИНА.

Адресъ: для писемъ—**Лодзь, Петроковской губ.—Акціонерное Общество Ш. Розенблатъ;** для телеграммъ—**Лодзь Ш. Розенблатъ.**

ТОВАРИЩЕСТВО

ПАРОХОДСТВА ПО Рр. ЗАПАДНОЙ СИБИРИ

ПОДЪ ФИРМОЮ

„А. ТРАПЕЗНИКОВА и К°“

Пріемъ и доставка грузовъ между городами: ТЮМЕНЬ, ТОМСКЪ, СЕМИПАЛАТИНСКЪ, БАРНАУЛЪ и попутными пристанями—**по соглашенію съ товароотправителями.**

Между ТЮМЕНЬЮ и ТОМСКОМЪ и обратно пароходы совершаютъ рейсы **по особому росписанію**. Срочные рейсы **еженедѣльно** съ легкой баржей.

Пассажиры I и II класса помѣщаются въ каютахъ, а III класса подъ тентомъ. Каюты отапливаются въ холодное время паромъ.

ПЛАТА ЗА ПРОВОЗЪ—ПО УСТАНОВЛЕННОЙ ТАКСѢ.

Отдѣльныя каюты по числу находящихся въ нихъ мѣстъ и каждое мѣсто 10% дороже билета того класса, въ которомъ взята каюта. За дѣтей отъ 2 до 10 лѣтъ платится половина противъ таксы, а моложе 2 лѣтъ—перевозятся безплатно. Пассажиры могутъ имѣть при себѣ безъ платы: сакъ-вояжъ не болѣе 20 фунтовъ и подушки.

Пароходы **«Дельфинъ» и «Москва» СНАБЖЕНЫ БУФЕТАМИ**, изъ которыхъ гг. пассажиры могутъ получать кушанья и напитки по таксѣ, а на пароходѣ **«Орелъ»—буфета нѣтъ**, но изъ кухни могутъ получать кушанья по таксѣ.

Объ отходахъ пароходовъ изъ ТОМСКА и ТЮМЕНИ каждый разъ ИЗВѢЩАЕТСЯ ОСОБЫМИ ОБЪЯВЛЕНІЯМИ.

ЕЖЕДНЕВНАЯ ГАЗЕТА

„ТОМСКІЙ ЛИСТОКЪ“

ВЫХОДИТЪ ПО СЛѢДУЮЩЕЙ ПРОГРАММѢ:

I. **Мѣсяцесловъ и астрономическія свѣдѣнія.**

II. **Правительственныя распоряженія**—общія и спеціально касающіяся Сибири.

III. **Телеграммы Россійскаго Телеграфнаго Агенства.**

IV. **Статьи и замѣтки, имѣющія своимъ предметомъ прошлое и настоящее Сибири**—возможно полное отраженіе ея современной общественной и экономической жизни и доступное освѣщеніе ея прошлаго.

V. **Газетныя извѣстія**—о событіяхъ русской и иностранной жизни.

VI. **Корреспонденціи.**

VII. **Городская хроника**—дѣятельность правительственныхъ и общественныхъ учрежденій города, отчеты о засѣданіяхъ Городской Думы, ученыхъ, благотворительныхъ и другихъ Обществъ, концертахъ, спектакляхъ и проч.; свѣдѣнія о торговлѣ и промышленности города; городскія происшествія.

VIII. **Критическій разборъ книгъ и періодическихъ изданій.**

IX. **Фельетонъ.**

X. **Судебная хроника**—отчеты о выдающихся процессахъ.

XI. **Отвѣты Редакціи.**

XII. **Справочный отдѣлъ.**

XIII. **Объявленія.**

ПОДПИСНАЯ ЦѢНА НА ГАЗЕТУ:

За годъ, съ доставкой въ Томскѣ **3** р., съ пересылкой иногороднимъ **4** р.; **за полгода** для городскихъ **1** р. **50** к., для иногородныхъ **2** р.

За печатаніе въ „Томскомъ Листкѣ“ объявленій взимается плата: впереди текста за строку петита—**10** к., позади текста—**5** к. При повтореніи одного и того-же объявленія 10 разъ дѣлается скидка 10%, при повтореніи 20 разъ—20%; годовыя—по особому соглашенію. За разсылку объявленій при газетѣ вѣсомъ не болѣе лота—**5** р. за 1000 экземпляровъ.

ПОДПИСКА и ОБЪЯВЛЕНІЯ ПРИНИМАЮТСЯ:

въ книжныхъ магазинахъ и типо-литографіяхъ П. И. Макушина въ Томскѣ и Иркутскѣ. Иногородніе требованія свои адресуютъ: **въ г. Томскъ, въ редакцію «Томскаго Листка».**

Редакторъ-Издатель **П. Макушинъ.**

КОММИССІОНЕРЪ ГОСУДАРСТВЕННОЙ ТИПОГРАФІИ

П. И. Макушинъ

въ Томскѣ и Иркутскѣ.

МАГАЗИНЫ:

Книжный, Музыкальный, Оптическій,

УЧЕБНЫХЪ ПОСОБІЙ,

КАНЦЕЛЯРСКИХЪ И ЧЕРТЕЖНЫХЪ ПРИНАДЛЕЖНОСТЕЙ.

Адресъ: для писемъ—Томскъ, Иркутскъ—П. И. Макушину; для телеграммъ—Томскъ, Иркутскъ—Макушину.

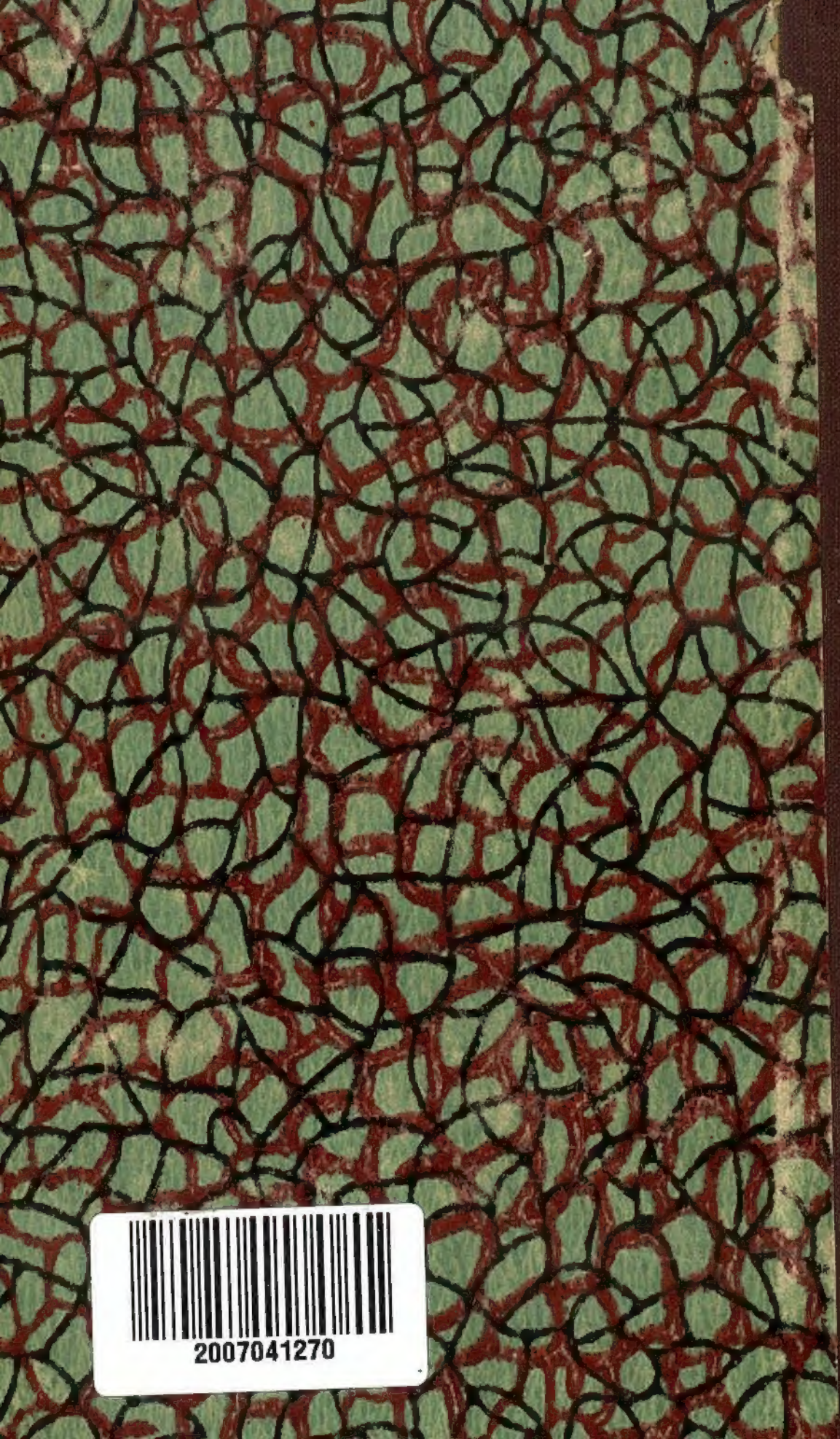
2007041270